ארועי גן גם בחורף!

הפרדס
נס־ציונה
08־470242

מעריב
היום: סגנון

יום ד', 21.10.87 כ"ח בתשרי תשמ"ח גליון מס' 12158; שנה מ'; המחיר 55 אג' (כולל מע"מ), המחיר באילת 50 אג'; 76 עמוד; כל הזכויות שמורות ל"מעריב" © MAARIV 1987 معاريف

התאוששות בוול סטריט: מדד המניות עלה ב־5.9%

לעומת זאת בטוקיו היתה ירידה של 15% - החריפה ביותר בהיסטוריה של יפן; בלונדון נפלו השערים בעוד 12.2%; בסידני צנחו המניות ב־25%; בבורסה בתל־אביב ירד ערך המניות החופשיות ב־8.5% בממוצע ≡ רייגן קורא לאזרחי ארה"ב לא להיתפס לבהלה אך מודה כי עודו מודאג מהמצב

מאת רן דגני ויואב יצחק

הבורסה של ניו־יורק שוב הפתיעה: מפר־לת המניות מגלה סימני בלימה. בתנופת ההתאוששות צבר מדד דאו ג'ונס 102.7 נקודות – העליה הגדולה ביותר ביום אחד בתולדות הבורסה. בסיום יום מסחר קד־חתני, עמד המדד על 1841.44 נקודות – עליה של 5.9%. (כתבות בעמודים 4 ,3,2 וחלק ב' עמוד 2).

אך לא בכל הבורסות חלה התאוששות. בטוקיו היתה אתמול ירידה של 15% – הר־ידה החריפה ביותר בהיסטוריה של הבור־סה היפאנית, אך הבוקר חלה התאוששות והמניות עלו ב־352 נקודות. בלונדון נפלו השערים בעוד 12.2% אחוזים, מעל מיליא־רד מניות החליפו בעלים. בסידני, אוסטר־ליה, נפלו המניות ב־25%. חלקן איבדו מחצית מערכן.

בפרנקפורט לעומת זאת, ניכרו סימני

המשך בעמוד 2

רייגן: הכלכלה שלנו איתנה; הדמוקרטים: צפוי שפל קשה

מאת עפרה ישועה־לוית

בעוד רבים ממומחי הכלכלה בוול־סטריט מאשימים את הצמרת המדינית בוושינגטון ותולים את קולר האסון הכלכלי בגרעונות התקציב ומאזן התשלומים, הסתערו אתמול הנשיא רייגן ושרים על האופוזיציה הדמוקר־טית בסנאט, בטענה, שהיא שגרמה למשבר מפולת המניות.

"האשמה רובצת על הזרוע המחוק־קת, שמזה חמישים שנה מגינה על מי־מון גירעוני של התקציב", טען רייגן. ראש אנף התקציבים והניהול של הבית הלבן, ג'יימס מילר, הצטרף אתמול לשר האוצר ג'יימס בייקר, שטען בסוף השבוע כי לעצבנות בשוק גרמו "הדרי־שות בקונגרס להעלאת מיסים".

המשך בעמוד 2

לא יגרם נזק ליתרות המט"ח של ישראל

מאחורי החדשות

מאת יצחק דויטש

על מלוא המשמעויות שיש למפולת הבורסה בניו־יורק לגבי המשק הישראלי אפשר יהיה לעמוד רק "לאחר שהאבק ישקע". אז תהיה התמונה טובה יו־תר לגבי המתרחש במשק העול־מי וממילא יובנו טוב יותר הה־שלכות על המשק הישראלי.

לאחר מגעים עם עמיתיהם בוושינגטון ובניו־יורק, מערי־כים מומחים בירושלים שיש הפרזה בהצגת המפולת הנוכחית כמהדורה חוזרת של מפולת 1929. המומחים טוענים, כי התנאים השתנו ולמדו לקחים.

המשך בעמוד 2

נסים רוצה לנצל החששות ולהציע תכנית חדשה לריסון כלכלי

מאת שרגא מקל

ראשי משרד האוצר מבקשים לנצל את אווירת החשש משפל הכלכלי בעו־לם בעקבות המפולת בבורסה האמריק־נית, כדי להעביר תכנית חדשה של רי־סון כלכלי.

שר האוצר, משה נסים, קרא אמש לכל הגורמים במשק ובפוליטיקה לה־תאחד ולתת יד להמשך הריסון במשק, "לעוד פרק זמן מסויים". לדעתו, המ־שק נמצא על פרשת דרכים, לאחר משבר בכלכלי עמוק, ואולי עלה על מסלול שיוביל להבראה כלכלית.

הממונה על התקציבים באוצר, דוד בועז, קורא לקצץ מיליארד שקל מתק־ציב המדינה ולמנוע עליות שכר, כדי להימנע מסיכון היציבות הכלכלית, "העלולה להתערער במהירות".

שר הכלכלה, גד יעקבי, מזהיר כי

המשך בעמוד 2

מוכרים בלבד. זה היה מצבן של רוב המניות אתמול בבורסה התל־אביבית, שהמפתח להתייצבותה נמצא כנראה הרחק מכאן, בוול סטריט צילום: ראובן קסטרו

הטייס לייב אובשיסר סרבן־המדליות - בישראל

הטייס לייב בן פרץ אובשיסר בא הלילה מבריה"מ לישראל – 10 שנים לאחר שהחזיר לסובייט העליון את המדליות שקיבל על מבצעי גבורה במלחמת העולם השניה (כתבה בחלק ב' עמוד 6) צילום: ראובן קסטרו

דאגה באוצר: מיליארד ש' פדיון הבנקאיות עומדים להציף את המשק

באת דוד ליפקין

כ־65־70 אחוז מבעלי המניות הבנק־איות בהסדר פדים את הבניות שלהם. פירוש הדבר שב־30 באוקטובר יזרמו למשק יותר ממיליארד שקל – הרבה יותר מההערכות המוקדמות. מספר המ־בקשים לפדות את המניות עלה אתמול בשיעור ניכר כתוצאה מהמפולת בבור־

המשך בעמוד 2

האחיות ישבשו מחר את העבודה בכל בתיה"ח

"ילכו לכינוס במקום למחלקות ≡ רופאי קופ"ח מאיימים להרחיב את העיצומים ולהשבית בשבוע הבא 3 בתי־חולים מדי יום

מאת דליה מזורי

מחר צפויים שיבושים בכל בתי־החו־לים בארץ בגלל הכינוס הארצי של הא־חיות. הכינוס נערך לקראת פתיחת עי־צומי האחיות ביום ראשון. מזכירות הסתדרות האחיות קיבלה אתמול פה אחד את ההחלטה על העיצומים. ביום ראשון יופעלו שירותי הסיעוד במתכו־

המשך בעמוד 2

בירה מתייקרת מהיום ב־5%; מאלט ב־12%

היום מתייקרים בירה ב־5% ובירה מאלט ב־12% אחוזים. המחיר המירבי של בירה מכבי (33 ס"ל) בקבוק או פחית – 88 אג'; בירה נשר (48 ס"ל) – 42 אג'; בירה גולדסטאר (35 ס"ל) – 44 אג'; מאלט (48 ס"ל) 37 אג'.

לפי הערכות של כלכלני משרד התע־שיה והמסחר – ייקור הבירה תוצרת הארץ יגרום לעליות בדד המחירים לצרכן בפחות מעשירית האחוז. הצל־את המחירים אישרה בעקבות התייק־רות הסרי גלם בארץ ובחו"ל.

התחיה מגישה הצעת אי אמון וטוענת: גובר החשד ששמיר נכנע ללחצי שולץ

גאולה כהן: הוא הותש על ידי מזכיר המדינה וממיט סכנה גדולה על ארץ ישראל ≡ אבי פונר: הידיעות על שינוי בעמדת רה"מ כלפי ועידה בינלאומית - ספקולציות ≡ המערך: שולץ היה צריך ללחוץ יותר על שמיר

מאת מנחם רהט ורפאל מן

תנועת התחיה אינה מתייחסת באמון רב להכחשות הליכוד שראש הממשלה, יצחק שמיר, לא נכנע ללחציו של ג'ורג' שולץ.

התחיה טוענת שההכחשות הן חלקיות בלבד, ורק מחזקות את החשדות בדבר כניעת הליכוד.

החשד העיקרי של התחיה הוא ששמיר הביע הסכמה באוזני שולץ לשיתופה של בריה"מ במעין חסות אוורית למהלכים במז־זה"ת. "אי ההתייחסות מצידו של הליכוד לטענה זו", אומרת ח"כ גאולה כהן, "דור־קא מחזקת בנו את החשד שהליכוד אכן

המשך בעמוד 2

עיקר החדשות

חריש עותר היום לבג"צ נגד ביה"ד הרבני

אילן בכר מוסר: היועץ המשפטי לממשלה, יוסף חריש, עומד לע־תור היום לבית המשפט הגבוה לצדק נגד בית הדין הרבני האזו־רי בירושלים, בתביעה לבטל את צו עיכוב היציאה מן הארץ, שהוציא בית הדין הרבני, וזאת על אף העובדה שביה"ד הבטיל את משך צו עיכוב היציאה נגד נקש.

עמוד 6

העתונאים ידחו "תכנית ההצלה" של פורת

אילנה באום מוסרת: שביתת השידורים ברדיו ובטלוויזיה נכנסה היום ליומה ה־15 – ולא נראה כי סופה מתקרב. שר התקשורת גד יעקובי הבהיר אתמול כי אין כוונה לשדר משדרי אקטואליה ודוקומנט־ציה בערוץ השני וכי עניין אידה גדל היה מקרה חריג.

מחר ב־10.30 בבוקר תתקיים בבית אגרון בירושלים אסיפה כללית של כל העתונאים ברשות השידור. נראה כי הצעת ראשי האיגוד הארצי של עתונאי ישר־אל לאסיפה, לדחות את "תכנית ההצלה של פורת" תזכה לרוב.

עמוד 6

● הכתרת עמוס מנסדורף בספורטאי השנה של "מעריב"
● מיקי ברקוביץ' ומוטי ארואסטי נפרדים מהנבחרת
● משחק בדורסל מסקרן בין יוון (אלופת אירופה) וישראל
כל אלה ועוד ביום א' הקרוב, 25 באוקטובר, ב־20.00 ב"היכל הספורט" ביד אליהו (כרטיסים בא־תר)

עוד חייל עם איידס

שוחרר מצה"ל; הצבא מתחיל להפעיל תוכנית הסברה מיוחדת בנושא האיידס.

צו מניעה לעובדי רשות שדות התעופה

אלי דנן מוסר: שופט בית־הדין האזורי לעבודה בתל־אביב הו־ציא הלילה צו מניעה זמני, המו־רה לעובדי רשות שדות התעו־פה לשוב לאלתר לעבודה תקינה ומלאה.

עמוד 7

שירזי הורשע אך ישחק בשבת במדי בית"ר

השחקן הודה אתמול בביהמ"ש בתקיפת רימון; בעוד חודש ייג־זר דינו.

עמוד 12

תגורת בטיחות: גם בעיר

התקנת המחייבות זאת אושרו לתקופת נסיון של 6 חודשים.

עמוד 6

חולת אסטמה הנהיגה רופאים, רוקחים וחולים מדומים שהונו את 'מכבי'

בשנה האחרונה הוציאה הכנו־פיה בפירמה כמיליון דולר מקופ"ח מכבי.

עמוד 9

מזג האוויר

מעונן חלקית. מידות החום להי־ום: ירושלים 13־24 מעלות, חי־פה 16־25, תל אביב 17־26, אי־לת 29־30. הטמפרטורות בארץ ובעולם בעמוד 11ב'.

זכו בלוטו

בהגרלת הלוטו זכו המספרים הבאים: 6, 8, 14, 28, 29, 32. המספר הנוסף: 10.

21108716

صكذا من الاحيل

هكذا من الأهل

"האמריקנים לא שיתפו אותנו בשמחות עכשיו הם משתפים אותנו בלוויות"

בבורסה בתל־אביב היו אתמול חסרי אונים מול היצעים של 190 מיליון דולרים במניות הבנקאיות ובחופשיות

מאת יואב יצחק

"האמריקנים לא שיתפו אותנו בשמחות. עכשיו הם משתפים אותנו בלוויות" – אמר אתמול אחד מסוחרי הבורסה הוותיקים. סוחרים אחרים, שנדחקו כמותו לאולמות המסחר אישרו את דבריו. כולם ידעו להסביר ששערי המניות בבורסה האמריקנית עלו בחמש השנים שחלפו במאות אחוזים ללא השפעה של ממש על הבורסה בתל־אביב. לדבריהם זאת לא התאוששה עדיין מקריסת המניות ב־1983.

בבורסה בתל־אביב לא ידעו להסביר את פשר ההיצעים האדירים או כהגדרתם "השחיטה הגדולה". ההיצעים בבנקאיות הסתכמו בכ־132 מיליון דולר ואילו במניות החופשיות היו היצעים ב־58 מיליון דולר. מה הקשר בין האירועים בבורסות בעולם לבין הבורסה בתל־אביב? תמהו.

גם איומים שהושמעו בטלפון, כאילו הוטמנו פצצות בבניין הבורסה, לא השהו אתמול את נפילת המניות. חבלן משטרה שהגיע לאולמות המסחר בעיצומה של השחיטה הגדולה לא מצא דבר. סוחרי הבורסה שצפו במתרחש לא התרגשו יתר על המידה. הם כבר מורגלים באיומים כאלו בימים רעים בבורסה.

חברי הבורסה, בכוח אדם מתוגבר, התייצבו באולמות המסחר כבר בשעה 9 – שעת פתיחת המסחר במשתנים. בסיבוב המסחר הראשון ירדו השערים בשיעור ממוצע של 4.4%. הכרזה על קניה מצד נציג לאומי־פיא בסיבוב הראשון נענו בבדיחות: עשרות סוחרים ביקשו, בצעקות ממש, לספק ללאומי־פיא את הסחורה שביקשה. בסיבוב המסחר השני גם נציגי לאומי־פיא התקפלו. אחדים ממנהלי הקרנות ונציגי חברי הבורסה נטשו כליל את הזירה והתפנו לקריאת עיתונים: על בורסות אחרות שהתמוטטו וגם על צ'יצ'ולינה.

בתום שלושת סיבובי המסחר במשתנים צנחו השערים עד לירידה המקסימלית המותרת (7%-). ב־מ.ר.ץ (שלב ב' של שיטת המסחר החדשה) נמשכה מגמת השחיטה. ל־12 מתוך 25 ניירות הערך הנסחרים במשתנים נרשם שער מוכרים בלבד. בכל האחרות נרשמו ירידות של 5% עד 5.4%.

מניות הכשרת הישוב, שהפכו לאחר השתלטות ממרדי על החברה מבוקשות, ספגו ירידה של 12.4%. לאחרים, נכסים ובנין, טבע, החברה לישראל ואחרות לא נמצאו קונים גם לאחר ירידה של 5% נוספים (נוספים ל־7% בשלב המשתנים). המניות הבנקאיות ירדו בכ־3.2%, לאחר שבנק ישראל נאלץ לרכוש סחורה בכ־30 מיליון דולר.

פקידי האוצר זכו אתמול למנה גדושה של טענות והאשמות לאחריותם כביכול להידרדרות שהיתה אתמול בבורסה בתל־אביב: "בארה"ב, בעת מפולת שערים, מתערב הבנק המרכזי, האוצר ואף הנשיא רייגן. ביפאן ביקשה הממשלה מארבעת חברות הברוקרים הגדולות לרכוש מניות ולתמוך בבורסת טוקיו המתמוטטת. בארץ, טוענים בבורסה, מותירים את הזירה לח"כ גדי יעקובי שמסכים בכל הזדמנות להתראיין באמצעי התקשורת, וזורע בהתבטאויותיו בהלה נוספת בקרב המשקיעים. מתייחסים למשקיעים פרטיים כאל ספקולנטים, במקום להתייחס אליהם כעל גורם חשוב שיש לעודדו, בדרך להבראת המשק ושוק ההון".

אתמול היתה אווירה עגומה בבורסה. גם סוחרי בורסה ותיקים עמדו חסרי אונים, שכן, הנתונים הכלכליים החיוביים לא שימשו אתמול אינדיקטור לפעילות בשוק. השוק הושפע פסיכולוגית מקריסת הבורסות בעולם, ובמצב זה אין לנתונים כלכליים חיוביים כל ערך או משמעות. מה יהיה בעתיד הקרוב? הכל תלוי במה שיתרחש בעולם, ובעיקר בוול־סטריט. אם שם יתייצבו, תתייצב גם הבורסה בתל אביב, סבורים בבורסה.

חבלני המשטרה לא גילו פצצות בבורסה והמניות המשיכו לרדת

פעמיים הוזעקו אתמול חבלני משטרת מרחב הירקון לבניין הבורסה לניירות ערך ברחוב אחד העם בתל־אביב. פעמיים טילפנו אל הבורסה תוך כדי המסחר והודיעו על פצצה שהוטמנה שם. קצין הבטחון של הבניין לא היה מוכן להסתכן והזעיק את חבלני המשטרה. הללו סרקו את הבניין ולא מצאו דבר. הסברה היא שמשקיע, שחשש לאבד את כספו, בשל ההתמוטטות, הודיע על הפצצה כדי להפסיק את המיסחר בבורסה ולהציל את כספו. **ברוך נאה**

רבין: אני מקווה שארה"ב לא תאזן תקציבה על חשבון סיוע החוץ

"כבר זמן רב אנו עומדים בפני אי ודאויות בגלל המצב הכלכלי בארה"ב, וזו היתה גם אחת הסיבות לשיקול שלי בעניין הלביא. אני מקווה שארה"ב תתגבר על הבעיות הכלכליות, והדבר לא יפגע במדיניות החוץ שלה, שסיוע החוץ האמריקני הוא אחד הכלים שלה" – אמר אתמול שר הבטחון יצחק רבין, במסיבת עתונאים בחיפה, בהתייחסו למפולת בבורסה האמריקנית. רבין הוסיף כי הוא מקווה שארה"ב לא תאזן את תקציבה על חשבון סיוע החוץ. לדבריו בשלוש השנים שחלפו כבר היתה שחיקה ריאלית בסיוע שמקבלת ישראל, כיוון שלא נוסף לסיוע ולו סנט אחד על אף האינפלציה. **ראובן בן־צבי**

בעד 'ציפור הצריכה' ביד

"טוב ציפור אחת ביד מאשר חמש ציפורים על העץ" – זהו הסברו של יעקב שושתרי (בתמונה) מרמת־גן להחלטתו לפדות את מניות הבנקים שבהסדר. יעקב, בן 46, נשוי ואב לשלושה משמש עובד תחזוקה בבית חולים שיבא בתל־השומר. אתמול בערב המתין בסניף בנק דיסקונט, ברחוב ז'בוטינסקי 86 ברמת־גן, לתורו אצל פקיד ההשקעות. החלטתו היתה נחרצת – להשתמש בכסף הפדיון לצריכה שוטפת. הסיבה – "ממשכורתי כעובד תחזוקה בבית חולים, אינני מצליח לגמור את החודש. אין לי ברירה, אלא להשתמש בכסף לצריכה שוטפת". יותר מחמישים אחוזים מבעלי מניות ההסדר, בסניף זה של בנק דיסקונט, החליטו לפדות את מניות הבנקים. רובם החליטו להשתמש בכסף שייתפנה לשם פתיחתן של תוכניות חסכון וקופות גמל או לאמץ הצעות אחרות של הבנק. בתשעה סניפי בל"ל בבני־ברק וברמת־גן רק ארבעים אחוזים מבעלי מניות ההסדר החליטו לפדותן והם בחרו להשקיע את הכסף בתוכניות חסכון וקרנות נאמנות. כתב מרדכי אלקן, צילום הנס אנגלסמן

בלילינבלום: כדי לעודד הדולר הורדנו מחירו באגורה

מאת מרדכי אלקן

"בעולם הגדול מתנדנד הדולר האמריקני כלולב ואילו אצלנו הוא נשאר במעט יציב: כאן אין פאניקה של מוכרים או קונים. כדי לעודד את המכירה הורדנו היום את מחירו באגורה" – סיפר אתמול חלפן ותיק בשוק לילינבלום בתל־אביב.

גם חלפנים אחרים בלילינבלום מכרו את הדולר האמריקני בשער דומה: 1.72 – 1.73 ש"ח.

ביקוש קל היה אתמול למטבעות האירופיים. שעריהם עלו במעט כלפי השקל.

שערי המטבעות האירופיים כפי שנרשמו אתמול בשוק לילינבלום היו:

לירה שטרלינג: 2.80 – 2.85 ש"ח; פרנק שווייצרי – 1.12 - 1.15 ש"ח; מרק גרמני: 94 – 95 אג' ופרנק צרפתי: 27 – 28 אג'.

התחיה מגישה

המשך מעמוד 1

התחש על ידי שולץ וגילוי הידידות שלו – ובכך ממיט סכנה גדולה על ארץ ישראל".

על רקע זה תגיש היום התחיה למזכירות הכנסת הצעת אי אמון בממשלה, שתובא לדיון בשבוע הבא, ביום שני.

גורלן של ההצעות החדשות לגבי המשך תהליך השלום, שנידונו בעת ביקור שולץ בישראל, עשוי להתברר רק לאחר פיסגת רייגן־גורבאצ'וב בחודש הבא. הערכה זו נשמעה מפי מזכיר המדינה האמריקני בעת שיחותיו בישראל. שולץ אמר, כי יעלה את ההצעות השבוע, בפגישתו עם עמיתו הסובייטי אדוארד שווארדנדזה, אך מתוך הכרתו את המערכת הסובייטית אין הוא מצפה לתשובה מיידית.

עיקרן של ההצעות – ניהול מו"מ ישיר כאשר שתי המעצמות הגדולות מעניקות לו "חסות" תוך מעורבות מוגבלת, כתחליף להצעת הוועידה הבינלאומית בהשתתפות חמש החברות הקבועות של מועצת הבטחון. שמיר הדגיש, כי כדי למלא תפקיד כלשהו על הסובייטים לכונן תחילה יחסים דיפלומטיים עם ישראל ולאפשר יציאת יהודים.

בליכוד ובמערך שוררת ספקנות רבה בשאלה אם ההצעות יספקו את ירדן ובריה"מ התובעות ועידה בינלאומית של ממש.

אבי פזנר, יועץ התקשורת של ראש הממשלה, הכחיש אתמול מכל וכל את "הספקולציות שהופיעו בעתונים ושודרו בגלי צה"ל בקשר לשינוי עמדתו של שמיר כלפי רעיון הוועידה הבינלאומית". פזנר אמר, כי שמיר עומד על דעתו ששלום במזה"ת יושג אך ורק במו"מ ישיר. הוא סירב להתייחס להצעה החדשה בשאלת החסות שמעצמות מעוניינות להעניק לשיחות.

פקידים בירושלים אמרו אתמול, כי שמיר לא נתן הסכמה מפורשת להצעות, אך לא דחה אותן על הסף ואמר כי יש לבדוק אם הן יתקבלו על דעת חוסיין והסובייטים.

גורמים במערך טוענים, לעומת זאת, כי הסכמת שמיר לבחינת הרעיונות הללו היא שינוי משמעותי בעמדתו ועדות לכך שאימץ את הקו שהתווה את פרס.

שרים במערך מתחו אתמול ביקורת על סגנונו ודרך פעולתו "המתונים" של שולץ, אשר נמנע – לדבריהם – להפעיל לחץ רציני יותר על שמיר שישנה את עמדתו בעניין הוועידה הבינלאומית. הם אמרו, כי הרמזים לכיוון שמיר שהשמיע במכון ויצמן אינם מספיקים ועליו לגלות יתר תקיפות כלפי רה"מ.

שמיר אמר השבוע בשיחה עם שרת העבודה הדנית, מימי סטילינג ג'קובסון: "אנו זקוקים לצעד נוסף כדוגמת הצעד של סאדאת, אשר שינה הכל ברגע שהחליט לבוא לירושלים. שלום עם ישראל צריך להיות האינטרס של חוסיין. אנו מוכנים לדון אתו יום ולילה ללא תנאים מוקדמים, על כל הבעיות".

ראש הממשלה שיבח את מימשל רייגן המנסה לצמצם פערים מבלי לכפות פתרון על ידידיה, וזה היתרון הגדול שיש לה על פני בריה"מ.

התאוששות

המשך מעמוד 1

התאוששות. מדד המניות ירד רק ב־1.5%. בורסת הונג קונג נסגרה לשבוע בעקבות ירידת השיא ביום שני.

קדמה להתאוששות התייעצות דחופה שקיים הנשיא רייגן עם יועציו הכלכליים הבכירים בדירת המגורים הפרטית שלו בבית הלבן. בתום הפגישה, קרא רייגן לאזרחי ארה"ב "לא להיתפס לבהלה" בגלל נפילת השערים שלשום, אך הודה כי עדיין מודאג מהמצב.

ארה"ב וגרמניה המערבית החליטו לשתף פעולה כדי לייצב את שערי המטבע בעולם, כך הודיע אתמול שר האוצר הגרמני בעקבות שיחותיו שלשום עם עמיתו האמריקני.

אתמול שוב נרשמה עליה בשערי אי.בי.אם, ג'נרל מוטורס וחברות ענק אחרות בעלות בסיס מוצק.

הבורסה בתל־אביב צנחה אתמול בעקבות הבורסות במדינות המערב. המניות החופשיות נפלו אתמול ב־8.5% בממוצע. לרוב המניות נרשם מוכרים בלבד

במניות הבנקאיות שבהסדר הורגשה התערבות מאסיבית מצד בנק ישראל, שקלט היצעים של 30 מיליון דולר בירידה של כ־3.5%. אגרות חוב קלט הבנק המרכזי בהיקף של 16 מיליון דולר.

מנכ"ל הבורסה, יוסי ניצני, הסביר את המפולת בהיצעים מצד גורמים המעריכים כי המשק הישראלי יושפע ממפולת הבורסה בניו־יורק. "אין סיבה למפולת אצלנו, כי בבורסה בתל־אביב לא נסחרות מניות של חברות זרות, וכמעט אין משקיעים זרים הזקוקים לכספם כדי לקזז הפסדים בחו"ל. ההשפעה היא במישור הפסיכולוגי", אמר.

לא ייגרם נזק

המשך מעמוד 1

מבחינתה של ישראל עולה השאלה: האם היא ניזוקה בהשקעות שלה ביתרות מטבע החוץ? היתרות הללו, המסתכמות בכ־4.5 מיליארד דולר, מושקעות בניירות ערך ממשלתיים של מדינות זרות ובבנקים מהשורה הראשונה. בנק ישראל אינו מחזיק את היתרות במניות. ממילא אין פוטנציאל לנזק ביתרות. שאלה נוספת: האם השלוחות של הבנקים הישראליים בארה"ב עלולות להפגע? אם יתברר שמערכת הבנקאות האמריקנית בסכנה, עלולות להפגע גם השלוחות של הבנקים הישראליים. בדיקות ראשונות מראות שאין סכנה של התמוטטות בנקים.

המשק הישראלי עלול לסבול אם ייגרמו הפסדים כבדים לאנשי עסקים התורמים לבונדס ולמגבית.

אף כי אין קשר ישיר בין הסיוע הכלכלי של ארה"ב לישראל למפולת בוול־סטריט, אין לשלול את האפשרות שהממשל האמריקני יעשה "בחינה מחדש" של סיוע החוץ בשל מצב הרעוע של מאזן התשלומים. אם כך יקרה – ישראל עלולה להפגע.

בתחום אחר – היקף ההשקעות האמריקניות בישראל הוא מצומצם בדרך כלל ולכן לא יכולה להיות נפילה דראסטית בתחום זה.

אשר להשקעות של ישראלים בבורסה האמריקנית יש להפריד בין השקעות כשרות על־פי חוקי המטבע לבין השקעות בלתי חוקיות.

על־פי ההיתר הכללי לחוק הפיקוח על מטבע חוץ, מותר לישראלים להשקיע בבורסה בארה"ב ב־20 מניות ובאג"ח הניתנות להמרה. המניות שאפשר להשקיע בהן נסחרות גם בבורסה בת"א, בין השאר: אלסינט, חברת אלקטרוניקה־ישראל ואלביט־מחשבים. האומדנים הם כי ההשקעות הללו מסתכמות בכ־200 מיליון דולר.

המשק הישראלי תלוי למעשה במשק העולמי ותקופת שפל תשפיע גם עליו. ובינתיים חשוב לשמור על עצבים חזקים והעיקר לא להיתפס לבהלה.

האחיות

המשך מעמוד 1

נת מצומצמת, רק 25 אחוז מהיקפם.

רופאי קופ"ח החליטו אמש להמשיך בשביתתם. היום יעבדו במתכונת שבת וחג בבתי־החולים כרמל בחיפה והעמק בעפולה, ומחר – בית־החולים קפלן ברחובות וביה"ח הפסיכיאטרי גהה. הרופאים שוקלים להרחיב את העיצומים בשבוע הבא, ולהשבית מדי יום שלושה בתי־חולים במקום שניים.

היום משביתים את העבודה גם הרוקחים בקופת־חולים ועובדי המעבדות באזור שמחדרה עד חיפה.

דאגה באוצר

המשך מעמוד 1

סה של ניו־יורק. (כתבה בעמוד 2).

הבנקים העריכו, שהיקף פדיון המניות הבנקאיות יהיה 50־60 אחוז. אולם, לפי דיווחי בנק הפועלים אמש, היקף הפדיון של המניות הבנקאיות הגיע אתמול בצהריים ל־67 אחוז. הבנק סבור שבגלל הלחץ בשעות אחר־הצהרים והערב מגיע בעצם הפדיון לידי כ־70 אחוז. בבנק לאומי העריכו אמש כי היקף הפדיונות הוא 60 אחוז.

בגלל המפולת בוול־סטריט הסתמנה אתמול תופעה חדשה: חלק מאלה שכבר חתמו על פקודות ביחס למניות, עוד בשבוע שעבר, חזרו לסניפים וביקשו למכור את כל המניות או חלק ניכר מהן, שלא כפי תיכננו מראש.

באוצר, אשר לא ציפה לפדיונות הגדולים, ניכרת דאגה. המפולת בוול־סטריט כמוה כחוסר מזל, כי התרחשה ביום האחרון לפדיונות. היום יתכנס צוות שוק ההון, המשרד לאוצר ולבנק ישראל, על מנת לבחון את ההתפתחויות הנובעות מהיקף הפדיונות ולהחליט אם לנקוט צעדים כדי למנוע זרימת כספים גדולה לשוק מוצרי הצריכה. באוצר חוששים, שיצליחו למחזר רק סכומים קטנים מכספי פדיון המניות הבנקאיות, ואו לכן ישקלו לעודד השקעות בתוכניות חיסכון.

רייגן: הכלכלה

המשך מעמוד 1

בוושינגטון נערכו התייעצויות קדחתניות כדי להחליט כיצד לפעול. כלפי חוץ נמשך הטיעון לשבוע, כי "הכלכלה איתנה".

ראש הבנק המרכזי של ארה"ב תרם לעצירת ההידרדרות בוול סטריט, לאחר שהודיע שהבנק ימשיך לשמש מקור לנזילות כדי לתמוך במערכת". ההודעה מנוגדת לעמדה שנקט הבנק לפני 58 שנה, בעת מפולת 1929: אז סירב הבנק להלוות כספים למשקיעים, ובכך הוחרפה המפולת.

אך מנהיגים דמוקרטים וכלכלנים אמריקנים וזרים לא התרשמו אתמול מנאומי ההגנה של המימשל. הם הצביעו על הגרעונות שהתפתחו תחת הנהגת רייגן, כגורמים ישירים להתערערות האמון בכלכלה. העובדות ידועות מזה חודשים, ודאי שחורות ממשרים להתנבא שבמצבו הנוכחי של המשק האמריקני אין עוד מנוס משפל כלכלי קשה.

נסים רוצה

המשך מעמוד 1

"התמוטטות שוק ההון האמריקני עלולה להיות בעלת השלכות חריפות על ישראל". לדעתו, הדבר עלול להשפיע המשך הזמן על היקף הסיוע האמריקני לישראל, על היקף תרומות היהודים ורכישות הבונדס וכן על רווחיות היצוא לארה"ב.

במשרדים הכלכליים אין יודעים להעריך עדיין את ההשפעות על המשק הישראלי. החשש הוא כי שפל כלכלי בארה"ב ובאירופה, אם אכן יבוא, יפגע קשה ביצוא הישראלי וישפיע לרעה על כל המשק. ירידה בשער הדולר תפגע ביצוא הישראלי לגוש הדולר, אך תיטיב עם היצוא למדינות האחרות ולכן לפי שעה אין מסקנות ברורות בעניין זה. במשרדים הכלכליים ממתינים להמשך ההתפתחויות בבורסות בעולם כדי לקבל תמונה ברורה יותר על המצב. באוצר התייחסו אמש בשלוות נפש לנפילת השערים בבורסה בתל־אביב.

מעתה
השרות לאמריקה והקריביים
בתדירות עוד יותר גבוהה!!

להפליג לאושה!

ZIM HAIFA ★ ZIM TOKYO ★ ZIM NEW-YORK ★
ZIM PUSAN ★ ZIM SAVANNA ★ ZIM CALIFORNIA ★
ZIM IBERIA ★ ZIM GENOA ★ ZIM HONG-KONG ★
ZIM MONTREAL ★ ZIM LIVORNO ★ ZIM MARSEILLES ★
ZIM MIAMI / ZIM HOUSTON ★

שרות • יעילות • אמינות

צים חברת השיט הישראלית
צים ZIM
המוביל שלי

מפולת בבורסות

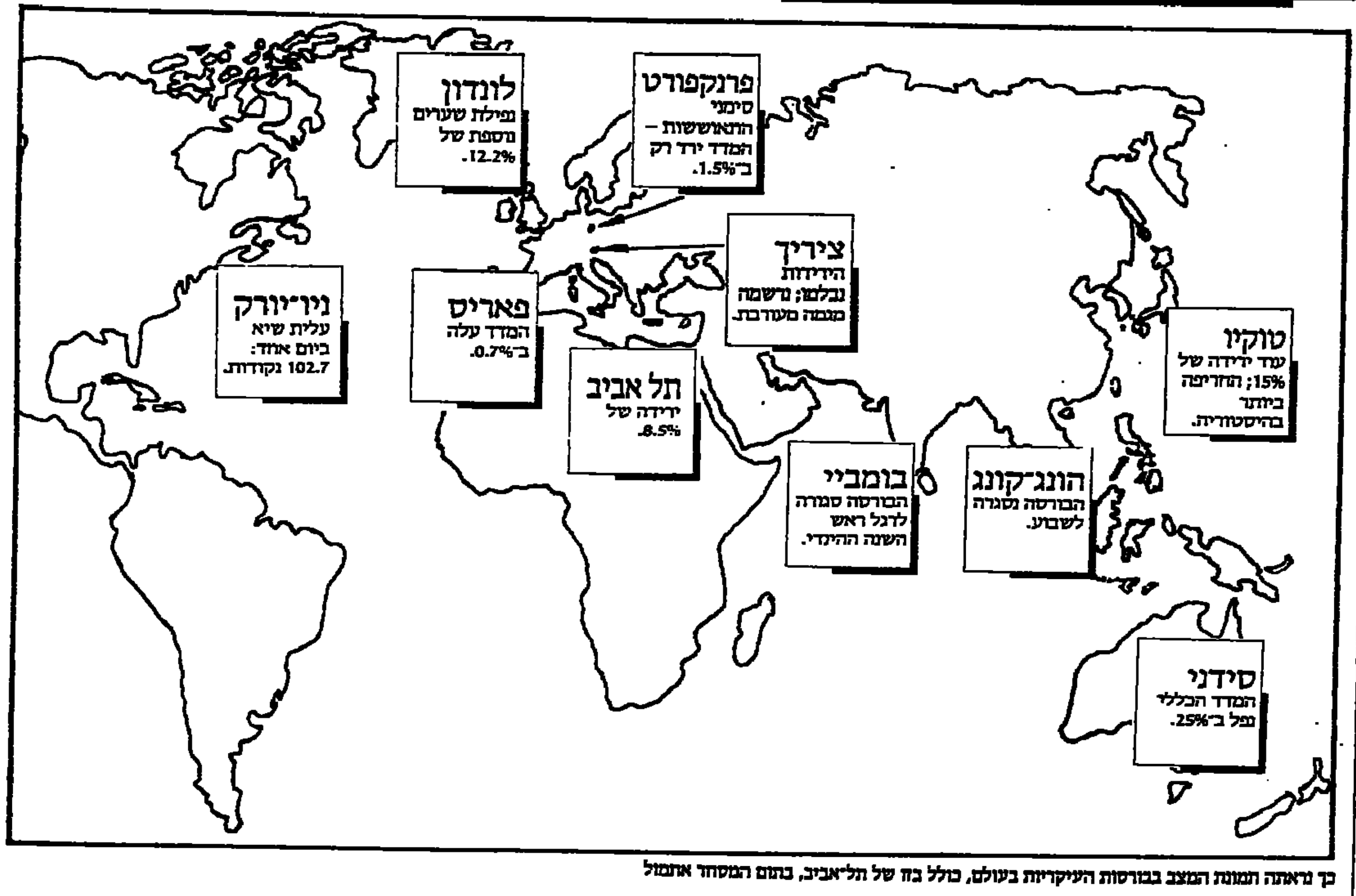

כך נראתה תמונת המצב בבורסות העיקריות בעולם, כולל בזו של תל־אביב, בתום המסחר אתמול

הצד הישראלי של המשבר: פחות תרומות

הסיוע האמריקני השנה לא יושפע, לגבי שנה הבאה יוחלט רק בפברואר; היצואנים יצטרכו לשקול שינוי מגמות בייצוא

מאת דן הלפרין
(שימש בעבר ציר כלכלי של ישראל בוושינגטון)

מבחינה פוליטית, הפרשה הכלכלית הנוכחית מהווה אקורד צורם לתחילת השנה האחרונה לכהונת הנשיא רייגן, שעד כה התחום הכלכלי נמנה עם הש־גיו החשובים. גם אם לא היתה צמיחה משמעותית בארה"ב – הרי צריך לזכור ששערי הריבית ירדו באופן יחסי, הא־בטלה קטנה, האינפלציה דוכאה, וכל אלה השפיעו על מגמה חיובית בבור־סה. הימים האחרונים הם בבחינת נסי־גה רצינית.

כדאי לזכור שלפני תקופה לא ארו־כה, מונה יו"ר חדש לבנק הפדרלי – אלן גרינספן החליף את פול וולקר – והמינוי היה פוליטי. הביקורת העיקרית שהופנתה נגד וולקר, היתה על שערי הריבית הגבוהים והנה, עם כניסתו של גרינספן לתפקיד, עלו שערי הריבית. אין ספק, שגם נושא זה יעלה ויחזור במערכת הבחירות הקרובה. הבחירות תתקיימנה רק בעוד שנה, אבל מערכת הבחירות המוקדמות תחל כבר בעוד ארבעה חודשים.

מבחינתנו – שנת התקציב האמריק־נית החלה רק בימים אלה, ולכן לא תהיה כל השפעה על הסיוע לישראל. אשר לשנה הבאה – הדיונים הרציניים יתחילו רק בסביבות פברואר וקשה לצפות מה יקרה עד אז.

זווית אחרת הנוגעת לישראל, היא זו הקשורה בתרומות לישראל: יש תרו־מות רבות, המגיעות בצורות שונות. במקרים רבים – רק כהתחייבויות. כד־אי לזכור שרוב התורמים היהודים שקועים עמוק בבורסה, וסביר להניח שהרצון והיכולת שלהם לממש התח־ייבויות לתרומות – יקטנו.

אשר למפעל אגרות החוב – הבונדס – הרי אותו חלק מהאגרות שהריבית בו קבועה, אף הוא נעשה פחות אטרקטי־בי. הבעיה העיקרית היא, כמובן, קשיי הנזילות, כי משקיעים רבים בבורסה מבצעים פעולות על סמך התחייבויות ואשראי – כך שההפסד גדול עוד יותר. היצואנים הישראלים יאלצו לחכות ולראות איך מתפתח המשבר ולפי המ־צב, ייתכן שייאלצו להיערך לשנות את מגמת הייצוא – יותר לאירופה ופחות לארה"ב, שכן מעבר להחלשות המט־בע, משבר כלכלי גם יקטין את כושר הקניה של האמריקנים.

אין ספק שממדי המשבר הם רעידת אדמה אמיתית למשק האמריקני: ארה"ב נמצאת במילכוד משולש: גרעון מסחרי־גרעון תקציבי־שערי ריבית. אלו משפיעים מיד על שערי המטבע.

היום, הדולר הוא המטבע הדוחה ביו־תר בעולם. ברוב ארצות העולם, מת־קשרות כל הזמן עסקות ענק, המבוצ־עות בדולרים, גם ללא קשר לארה"ב. אם אכן ישתנה מעמדו של הדולר – תהיה זו מכה קשה ובסיסית לכלכלה העולמית ולא רק האמריקנית.

השוואות מסוכנות עם משברי העבר

מאחורי החדשות

מאת יובל אליצור

בימים אלה, שבהם התבדו תחזיותיהם של גדולי ה"מומחים" לשוק המניות, והכל עוסקים בתיאורים קודרים של המפולת השואה שאחזה מאות מיליוני משקיעים בוול סטריט ובבורסות אחרות ברחבי העו־לם, תהיה זו פחות מחצי נחמה אם נאמר ששוק המניות "זה כבר לא מה שהיה פעם", וכי ההשלכות של ההתמוטטות בניו־יורק, על מצבו של המשק העולמי, אינן זהות עם אלה שגרמו למשבר הכלכלי ההרסני של ראשית שנות ה־30.

התנודות כלפי מעלה ומטה חליפות, שהיו אתמול במהלך המסחר בוול סטריט, רק מוכיחות את ההבדל בין אז להיום, שכן אז הירידה היתה רצופה וההתאוששות באה רק כעבור מספר שנים.

ניתן להבחין בשני הבדלים חשובים בין אז להיום: הכלים המצויים היום בידי הממ־שלות והבנקים המרכזיים וההבדלים במבנה ההון של החברות המפיצות את מנ־יותיהן בבורסות.

בעקבות המשבר לפני 58 שנה, ניתנו בי־די הממשלות והבנקים המרכזיים במדינות המערב, כלים לעצור משברים מעין אלה. הבנקים מסוגלים כיום להזרים סכומי ענק לרכישת מניות ו/או לסייע לחברות יצרני־ות ולבנקים שנקלעו לקשיים. יתכן כמובן, שהמבחן הצפוי עתה לכלים אלה, יוכיח שאין הם מסוגלים לעמוד בפני לחצי ענק, אך בינתיים, הם לא הופעלו ואי אפשר עדיין להתייחס אליהם בזלזול.

יש לזכור, עם זאת, כי כלים מוניטאריים אלה, יעילים רק אם המפעילים אותם אינם מאבדים את עשתונותיהם ואם יש תיאום מינימלי בין מדינות המערב התעשייתיות.

באשר לשינויים בשוק־ההון, יש לזכור כי בעשור האחרון, ובעיקר מאז המשבר בשוק המניות בראשית שנות ה־80, היתה נהירה גדולה של משקיעים ממניות לאג־רות חוב. עשרות מיליוני אמריקנים, ובעי־קר המבוגרים שבהם, חיסלו בשנים האח־רונות את תיקי המניות שלהם, כאשר מדד דאו ג'ונס הגיע ל־2000 נקודות, שעור שנחשב גבוה בעיני המומחים, והסתפקו בניירות ערך המספקים תשואה קבועה.

אמנם, לעומת זרימת ההון החוצה משוק המניות, היתה בשנים האחרונות גם זרימה לתוך שוק זה, ובעיקר כספים של משקי־עים מוסדיים, קרנות פנסיה וקרנות לה־שקעה באמנות, שהחלו להאמין בעליה רצופה של שערי המניות בחמש השנים האחרונות.

ההבדלים בהרגלי המשקיעים מצאו את ביטויים גם במבנה ההון של החברות. אם בשנת 1929 היה נהוג שלפחות 30% או אף 40% מן ההשקעות בחברה יהיו בצורת הון עצמי, כלומר מניות, כיום שיעור המניות בהון החברה הוא קטן בהרבה ואינו עולה לעתים על 10% מסך ההשקעות. עיקר הכספים שהחברה זקוקה להם היא מגייסת בשוק אגרות החוב או בשוק האשראי בבנ־קים.

המסקנה ממבנה הון זה היא, שכל עוד מצבן של החברות היצרניות האמריקניות משביע רצון – ואין כל סימן שהמצב אינו כזה – ויש בכוחן לשלם ריבית על אגרות חוב ואף לפדות את הקרן בבוא יום הפר־עון, אין סכנה מידית שהמשבר בשוק המ־ניות ישפיע ישירות על מצב החברות. אם המשק היצרני האמריקני יחזיק מעמד, כפי שמצפים מרבית המומחים, כי אז אין כל ספק שהסערה הנוכחית תחלוף בקרוב, וגם אם הותירה אחריה הרס רב, יצליחו המש־קיעים שנפגעו להשתקם בקרוב.

השיטה האמריקנית: גולם המחשב קם על יוצרו

מאת תמר גיא

פרוגרם טריידינג הוא שמה של שיטת המסחר בארה"ב, שבה מנצ־לות חברות הברוקרים והסוחרים את כוח החישוב המתמטי של המחשב להפקת רווחים.

"השוק האמריקני נעשה בשנים האחרונות טכני מאוד", אומר עדי אביר, מקו מנחה, חברה המספקת מידע ממוחשב בתחום הבורסה.

"המדובר במאסות אדירות של כספים, שמנוצלות כל מיני מכשירים פיננסים לרווחים. כך למשל, המח־שב מסוגל להצביע על הפרש בין מחיר מניה למחיר של אופציה של אותה מניה, ולהורות מיד על ביצוע פעולה. ההפרש הזה מזערי לקונה הבודד, אך כשהמדובר במאסות – זה מגיע לסכומים רציניים.

"הבעיה היא, כשכולם מקבלים את אותה אינפורמציה וכל אחד מעבד אותה לפי צרכיו. מבחינה זו – זה גולם שקם על יוצרו. השיטה הזו היא שהכניסה את התנודות למסחר במניות בבורסה האמריק־נית, אבל מדובר בתנודות של עד חמישה אחוזים ולא במה שקרה שם בימים האחרונים. המצב עכשיו דו־מה למה שהיה אצלנו ב־82'. מחירי המניות האמירו, פחות אנשים הא־מינו במניות ונכנסו גורמים חובב־נים. כשמחיר המניות החל לרדת, לא הופיעו גורמים מוסדיים לקנות והחלה פאניקה. בבורסה הניו־יור־קית עצמה, יש 400 מחשבים גדו־לים של חברת טאנדם הקשורים למערכת ענק – סייאק, הקולטת מידע ומפיצה אותו למפיצי משנה, המעבירים את המידע לכל רחבי ארה"ב. בלונדון, לשם השוואה, לאחר הארגון מחדש בבורסה, יש שלושה מחשבי ואקס של דיג'יטל".

'הסקס כבר לא מלהיב, ההימורים במניות הם הרטט היחיד', אמר מומחה ואחרי יומיים התמוטטה הבורסה

השבוע, לפני 58 שנים באו 'יום חמישי השחור' ואחריו 'יום שלישי השחור משחור' בכלכלה האמריקנית

מאת אלכס דורון

זה קרה השבוע, בדיוק לפני 58 שנה. הבית הלבן הכריז, "הכלכלה שלנו בריאה מעיקרה". הקבלן ג'ון ראסקוב, שבנה את האמפייר סטייט בילדינג, כתב במגאזין ליידיס הום ג'ורנל: "כל אחד חייב להיות עשיר. כל אחד שיכול להשקיע 15 דולר בחודש, יוכל בתוך זמן קצר להרוויח 80 אלף". פסיכולוג מהארוואד, ג'ון ווטסון, קבע: "סקס הוא כיום כל כך חופשי ומצוי בשפע, עד שאיננו מספק את אותו רטט מלהיב שהיה בו פעם. הימורים במניות בו־ל סטריט, נותנו איפוא הרטט היחיד בתי־ים".

אבל בתוך יומיים, ב־24 באוקטובר 1929, שזכה לכינוי "יום חמישי השחור", וחמישה ימים אחר כך, ב־29 בו, שזכה לכינוי "יום השלישי השחור משחור", באה ההתרסקות הגדולה וההתמוטטות הפיננ־סית המפורסמת ביותר בהיסטוריה. היה זה האסון הכלכלי האדיר ביותר בתולדות ארה"ב והעולם. בשני ימים אלה, קרסה בורסת המניות של ניו יורק.

"זו היתה הלוויה של וול סטריט", אמ־רו לאחר מכן. בשני הימים הללו מתה ה"פרוספריטי" ונולדה הירידה הגדולה בכ־לכלה האמריקנית שנמשכה יותר מעשר שנים, בשפל ומצוקה לאומית גדולה. זו השתלבה יפה בשרשרת משברים שזעזעו את כל העולם הקפיטליסטי, ותרמה אולי בעקיפין גם לעליית הנאציזם ולדהירה אל מלחמת העולם השניה.

הפאניקה הגדולה שאחזה אז אומה של־מה, החלה באותו יום חמישי, 24 באוקטו־בר, כאשר מדד דאו ג'ונס, המבטא את הע־רך הממוצע של מניות התעשיה, צנח בבת אחת ובניגוד לכל התחזיות, משיא של 381 נקודות ל־299 והמשיך בירידה מואצת מאוד, עד שהגיע לשיא השפל שלו ביולי 1932 – 41 נקודות בלבד. אבל ב־29 באוק־טובר, בעקבות הזעזועים החדים, הסתערו המוני בעלי מניות למכרן, בנסיון להציל את כספם. כמה שנים קודם לכן, הם פתחו לרכוש מניות ולשחק בבורסה, שפרחה מאז תום מלחמת העולם הראשונה.

מיליוני אנשים לא שעו לאזהרות והתפ־תו להיכנס לסחרור של השקעות מפוקפ־קות. היו כאלה שרכשו מניות בשיטות מר־רכבות, השקיעו רק עשרה אחוז מערכן, בתקווה שיוכלו לשלם את היתר מהרווחים הנאים שלהן. ההימורים פרחו, ברוקרים עשו הון עתק ואילי הון מושחתים חגגו. שלושה נשיאים אמריקנים שהיו האחד גרוע יותר מחברו ושישבו בבית הלבן במ־שך 12 שנה, מ־1921 עד 1933, תרמו לפ־ריחתו של גן העדן לכסילים. היו אלה וורן הרדינג, מכור לטיפה המרה ולקלפים וכלי שרת בידי משפחת המיליונרים רוקפלר; קאלווין קולידג', שנחשב טיפש ושתקן, והרברט הובר, שהיה עבד למיליונר מורגן.

ערכן של מניות שבאופן ממשי לא היו שוות את הנייר שלהן, הרקיע שחקים באורח מלאכותי וכל האיתותים והרמזים לא נקלטו, עד ל־24 באוקטובר ההוא, בו התפוררה הבורסה. הצניחה באה בבת אחת. התברר שעליית המדדים היתה מנופחת באופן מלאכותי. כיום יש אומרים, כי כמה מעשירי אמריקה, שהיו "ביזנוכ־ליב", ניפחו את הבורסה באופן מלאכותי מאחורי הקלעים, דאגו גם להפילה ורק הרוויחו בכל התרגיל.

כשנודע על הירידה התלולה וההמונים החלו לחשוש לכספם, החלה ההסתערות המטורפת. יותר מ־14 מיליון מניות עברו מיד ליד בבהלה מביכה. ניתנו פקודות מכירה מבוהלות מכל קצווי ארה"ב. המחי־רים נפלו מרגע לרגע. הכל היו עסוקים בל־היפטר מהניירות שבידיהם. בערבו של אותו יום, שנודע כחורבן הגדול, קוננו שלו־שה מיליון אמריקנים על אובדן כספם. עשרות אלפים נותרו "ללא מכנסיים".

11 אנשי כספים מכובדים התאבדו, משום שלא ראו מוצא להסתבכותם. בבניין הבורסה עצמו, שבו היתה הפעילות בשי־אה אל תוך הלילה, כרעו עשרות גברים על הברכיים ובכו, והתפללו שהאל יצילם מבושה, רעב וכלא. עובדי הבורסה עצמם נשלחו במשמרות לנוח כמה שעות במלון, שנשכר במיוחד בברוקלין על ידי חברת ברוקרים, וצבא ספרים הוחש לבניין, כדי לגלח אותם ליד שולחן עבודתם, שם נת־קבלו קריאות המכירה המבוהלות.

יו"ר הנהלה של חברת גז וחשמל גדולה התאבד בגז. מנכ"ל של חברה אחרת הצית את עצמו ואת אשתו. סוכן בורסה גדול ירה בעצמו לעיני לקוחותיו ההמומים. איל הון אחד שירד מנכסיו, הטביע עצמו בנהר ההדסון יחד עם מכוניתו ונהגו הפרטי. זוג מיליונרים קפצו מגגו של גורד שחקים במרכז מנהטן. גבר ואשה אחרים עשו זאת מן הקומה ה־33 של בניין משרדים ידוע. זה היה מרחץ דמים אכזרי. בנקאי אחד, שישב 12 שעות רצופות בבורסה וניסה להציל את רכושו, הובהל בשוק לבית סנור. למחרת התברר כי הפסיד 30 מיליון דולר. נשיא של חברת ברוקרים מרכזית שירדה מנכסיה, סיים את חייו כנודד שי־כור ברחובות ניו יורק. אנשים רבים כשוגם הוצגו בבת אחת עירום ועריה. אבל גרוע מזה, באותו יום גם נחשפה העובדה שאצל רבים, היה העושר מבוסס על גניבות ומעי־לה, מעשי רמאות בעקבות התעשרות והיי הוללות על חשבון כספי לקוחות.

חמישה ימים לאחר מכן, אבדו עוד 57 מיליון מניות, ובסופם של שני הימים הל־לו, מצאו עצמם 16 מיליון אמריקנים מחוץ למעגל העבודה. אפילו נשיא הבורסה עצ־מו הפסיד מיליון דולר. אבל עד כמה היה קל דעת ולא חש באותות, העידה העוב־דה, שביום ההתמוטטות עצמו בילה במי־רוץ סוסים – ואחר כך נעלם.

המחזות הללו מתוך מאז כטראומה איו־מה בזכרונם של אמריקנים רבים. מאז, כל תנודה קיצונית בבורסה הניו יורקית, מו־שווית מיד לימים השחורים של 1929.

איך תהפוך כל שקל שלך לחמישה שקלים ברכישת דירה.

■ "בטפחות תשואה לדיור" תוכל להפקיד כל סכום חד פעמי (החל מ-3,000 ש"ח) לתקופה של שנתיים וחצי, חמש או שמונה שנים.

■ הסכום יהיה צמוד במלואו למדד וישא ריבית עד 5% לשנה.

■ בתום שנה מיום ההפקדה תהיה זכאי למשכנתא **בריבית מופחתת**, המשכנתא גדולה פי ארבעה מסכום החסכון שלך* - **כל שקל שלך יהפך ל-5 שקלים ברכישת הדירה.**

■ הזכות להלוואה שמורה לך מתום שנה ועד למועד משיכת כספי החסכון.

■ אם תחליט לא לרכוש דירה, אתה נהנה מתכנית חסכון טובה ביותר.

* עד למכסימום המותר (כיום 55,000 ש"ח) בכפוף לכללי בנק ישראל.
- המבצע לתקופה מוגבלת. הבנק רשאי להפסיק את המבצע בכל עת.

פתח תכנית חסכון "טפחות תשואה לדיור" ותזכה במשכנתא בריבית מופחתת.

בנק טפחות

هكذا من الاحل

לקראת מיתון: הפעם לא יקפצו מהגגות

מומחים בארצות־הברית מעריכים כי המכה שספג המשק היא קשה אך לא אנושה; קיימים שסתומי בטחון שימנעו קריסת מוסדות בנקאיים

מאת רן דגני
סופר מעריב בניו־יורק

האם ההיסטוריה של וול סטריט חוזרת על עצמה? האם מדרדר המשק האמריקני למשבר כלכלי, כפי שקרה לאחר התמוטטות הבורסה ב־28 באוקטובר 1929?

בשקט שלאחר הסערה הגדולה בבורסה בניו־יורק, מתגבשת הסכמה בין כלכלנים, בנקאים ומשקיעים: צניחת מדד דאו ג'ונס ב־508 נקודות ביום אחד היתה מכה קשה, אך לא אנושה, למשק האמריקני. הכלכלה האמריקנית צועדת עתה לקראת מיתון, אך לא לקראת משבר בנוסח 1929; מערכת בלמים, או שסתומי בטחון, במנגנונים הפיננסיים והמוניטריים של המשק האמריקני, תמנע תגובת שרשרת של התמוטטות בנקים ומוסדות כספיים אחרים.

טבלואיד ניו־יורקי תיאר את נפילת הבורסה שלשום במילים "מרחץ דמים בוול סטריט", בכותרת שנמרחה על פני כל העמוד הראשון. אך הפעם, בניגוד ל־1929, לא דווח על שום מקרה התאבדות בעקבות ירידת השערים, אף על פי שעשרות מיליוני משקיעים קטנים עודם מלקקים את פצעי הנפילה הגדולה.

"אינני סבור שהמשק האמריקני של שנות ה־80 דומה למשק של סוף שנות ה־20", אומר ג'ורג' סטיגלר, חתן פרס נובל לכלכלה ב־1981 ומרצה באוניברסיטת שיקאגו. "התמוטטות של שוק מניות לא תעשה גלים גדולים במגזרים אחרים של הכלכלה האמריקנית", אומר ג'פרי מור, מנהל מרכז למחקר כלכלי באוניברסיטת קולומביה. הכלכלן הידוע קנת גלבריית, נודע כי עתה מוכן הממשל הפדראלי להתערב בנגנוני המשק האמריקני כדי לסייע בצמיחה כלכלית.

ד"ר אבישי ברוורמן, כלכלן בכיר וראש מחלקה בבנק העולמי, אמר, בשיחה למעריב, כי להתמוטטות הבורסה ב־1929 ולנפילת השערים שלשום, יש מכנה משותף אחד: מערכת ציפיות גבוהות וגל חרדה. הוללו תגובת שרשרת ש"הפילה" את הבורסה. "אך כאן מסתיים הדמיון", אומר ד"ר ברוורמן. "בסוף שנות ה־20 התמודדה הכלכלה האמריקנית עם בעיות חמורות. היום אין שום אינדיקציה לקיום בעיות מבניות קשות".

"יש תלות הדדית אדירת ממדים בין תנועות ההון והסחר ממדינות למדינות", אומר ד"ר ברוורמן. "עם שכלול מערכות המחשוב, שעשו את תנועות ההון לפעולה קלה לביצוע, הפך העולם, למעשה, לשוק אחד. אך המדיניות הכלכלית ברוב הארצות מוכתבת ע"י אינטרסים צרים של כל מדינה ולפעמים של המפלגה השולטת באותה מדינה", אומר הכלכלן הישראלי.

תגובת המשקיעים האלה היא שתקבע את היקף המיתון הצפוי עתה בארה"ב. "אם אתה אורח ממוצע, אתה עובד במקום כלשהו וההתפתחויות בשווקים הפיננסיים עלולות להשפיע על החברה המעסיקה אותך; ייתכן שיהיו קיצוצים בבת האדם", אומר הנרי קאופמן, כלכלן ראשי בחברת האחים סלומון, אחת החברות הגדולות בוול סטריט.

בסופו של דבר, גורם החרדה – או אי הוודאות – הוא שיקבע את פני המשק האמריקני בעתיד הקרוב. אם יחליטו אורחים "לדבוק" בכספם ולדחות בשנה או שנתיים את קניית המכונית החדשה, את המעבר לבית החלומות בפרברים, יאט הדבר את שיעור הצמיחה הכלכלית ואת קצב ההיחלצות מהמיתון הצפוי. הגדלת האשראי עשויה להאיץ את שיעור הצמיחה – אך, בה בעת, היא תאיץ גם את שיעור האינפלציה. הדילמה הזו זכורה, כמובן, לכל אורח ישראלי.

ברוקר בבורסה של פריס שואג הוראות מכירה אתמול. תצלום א.פ.

בוול סטריט מאשימים את הממשל: הגרעונות גרמו לנפילה

מאת עפרה ישועה־לוית

רבים ממומחי הוול סטריט מאשימים שנפילת שערי המניות היא תוצאה של הגרעונות בתקציב ובמאזן התשלומים האמריקני. מנהיגי הסיעה הדמוקרטית הצביעו אתמול על ההתפתחות העקית של שני הגרעונות תחת ממשל רייגן, כגורם העיקרי להתערערות האמון בכלכלה האמריקנית. אין מנוס, קובעים מומחים, משפל כלכלי.

● **הגרעון התקציבי.** תקציבה של ממשלת ארה"ב יגיע בשנה הקרובה לטריליון (אלף מיליארד!) דולר. הממשל מצביע בגאווה על קיצוץ חזוי בגרעון התקציבי: מ־221 מיליארד ל־155 מיליארד דולר. אולם גם הגירעון החזוי (העלול לגדול בהרבה, אם יתממשו החששות לירידה בהכנסות וכתוצאה ממנה בהכנסות ממסים) מטיל נטל בלתי נסבל על הכלכלה, ה"סוחבת" את החוב הלאומי הגדול בעולם שהצטבר מגרעונות השנים האחרונות.

● **גרעון מאזן התשלומים.** עודף הייבוא האמריקני על הייצוא הגיע ל־114 מיליארד דולר בשנה. הגרעונות מומנו עד כה בהזרמה מאסיבית של כסף זר לארה"ב. אולם מאז נחלש הדולר, וירדו שערי הריבית, המשק האמריקני איבד את האטרקטיביות שלו למשקיעים הזרים. מומחים האשימו אתמול, כי ה"קש ששבר את גב הגמל" היתה הודעתו של שר האוצר האמריקני ג'יימס בייקר בסוף השבוע שעבר, כי ארה"ב תניח לדולר לצנוח אם מערב גרמניה לא תשתף פעולה בשמירה על יציבות השווקים.

● **הדילמה: בין הפטיש והסדן.** בתחום המוניטארי, עומדת כיום דילמה קשה ביותר בפני המנהיגות הכלכלית האמריקנית. האפשרויות להקל את המשבר נעות בין פעולה על שער המטבע – הדרדרות שער הדולר – לבין העלאת שערי הריבית. מאחר שכל חובותיה של הממשלה האמריקנית הם בדולרים, ירידת שערים פירושה צמצום בנפח החוב הריאלי למשקיעים זרים ומקומיים כאחד. וכן הגברת כושר התחרות של המשק. אולם ירידה כזאת פירושה המיידי יהיה אינפלציה, שנזקיה יכולים להיות חמורים עוד יותר מן המשבר הנוכחי.

העלאת שערי הריבית ושמירה על שערי הדולר עשויה למנוע בריחת כספי משקיעים זרים, אולם בו בזמן היא תייקר את ההשקעות במשק, תבלום את הצמיחה ותגרום לשפל כלכלי ממושך.

● **זווית ישראלית.** פעילים פרו־ישראליים בוושינגטון היו משוכנעים אתמול, שלמרות שבעיות התקציב האמריקני עומדות במרכז המשבר, אין, בשלב זה, סכנה שהדיון להביא לקיצוצים בתקציב יביא לקיצוץ בסיוע לישראל, בסך 3 מיליארדי דולר לשנה. אחד מפעילים אלה טען אתמול, כי הוא מאמין שלא ייפגע אפילו הנסיון להביא להמרת שערי הריבית על ההלוואות שמשלמת ישראל. לעומתו טענו משקיפים אחרים, כי המשבר מביא ל"סתימת הגולל" על התקוות לקיצוץ בריבית.

חגיגת הספקולנטים: יש גם מי שרוצים לקנות

מאת הווארד קורץ
סופר וושינגטון פוסט בניו־יורק

בתוך הבהלה ששררה בוול סטריט ביום שני, בלט סוחר לבוש חולצת פלאנל, שישב במצב רוח מבודח לפני מסך המחשב שלו, והורה לאנשיו לרכוש מניות.

"ניקח 10 מאלה," אמר ברוכשו 10,000 מניות של חברת אלג'יס ששערן צנח בימים האחרונים בצורה חדה.

הסוחר שהפסיד 20 מיליון דולר מכספו בארבעת הימים הסוערים בוול סטריט, אמר כי לדעתו הירידה היתה רק גל מכירות. "אין זה 1929", הוסיף.

הסוחר מנהל חברה בינונית של ברוקרים המתמחים בקניית ומכירת מניות בבורסות שונות, ומהמרים על מניות "חמות" של חברות הצפויות לשינויי בעלות. הוא התיר לעיתונאי לראות אותו בפעולה בתנאי ששמו ושם החברה שלו, לא יוזכרו.

לחברה, שתיק ההשקעות שלה לפני המפולת הגיע ל־300 מיליון דולר, אין לקוחות. היא משתמשת בעיקר בכספי בעליה ובכספי מספר משקיעים. למרות זאת, האווירה בקרב העובדים בינות לשורות המסופים והטלפונים היתה נינוחה, בניגוד גמור להפסדים הגואים שנרשמו על גבי המסופים.

הסוחר הסביר, כי החברה שלו משכה את רוב כספה מהשוק לפני המפולת האחרונה. אולם, להערכתו 10 או 15 חברות לניירות ערך עלולות להתמוטט בימים הקרובים.

הוא אמר כי היה בדעתו לצאת מהשוק בספטמבר מאחר "שעשינו כל כך הרבה כסף בשבעת החודשים הראשונים של השנה. אולם אמרנו לעצמנו כי מאחר שמטרתנו היא לעשות כסף, אי אפשר ללכת הביתה בספטמבר."

החברה הפסידה 9.5 מיליון דולר במניות אלג'יס, שהיו מטרה להמוני ספקולנטים מאז שהחלה למכור את חברת התעופה יונייטד איירליינס ונכסים אחרים. ביום שני רכש הסוחר מניות אלג'יס שעמיתיו הברוקרים "זרקו" לשוק בבהלה. באותה עת המסוף הראה, כי כמויות עצומות של מניות אלג'יס נמכרות ממש מדי דקה.

"זו עדיין מציאה. העובדות לא השתנו, אם אכן אין זו חזרה של 1929," אמר הסוחר.

המדפסת של חברת דאו ג'ונס פלטה ידיעה, כי מועצת ניירות הערך שוקלת הפסקת המסחר. "אידיוטים", פלט הסוחר. "רק זה חסר לנו. זה הדבר המטופש ביותר שאפשר לעשות."

אירופה: הדולר זינק והזהב צנח

מאת סופר רויטר בלונדון

שער החליפין של הדולר זינק מעלה ומחיר הזהב צנח אתמול לקראת תום המסחר בבורסות אירופה, בעוד שערי המניות ב"וול סטריט" נעו מעלה ומטה בצורה חדה.

בלונדון עלה תחילה שער הדולר ל־1.82 מארק גרמני, אך מאוחר יותר התייצב ברמה של 1.8090 מ"ג. מחיר הסגירה של הזהב בלונדון היה 461.50 דולר, 20 דולר פחות ממחיר הסגירה של יום ב', שהיה הגבוה בארבע וחצי השנים האחרונות.

משקיפים ייחסו את העלייה בשער הדולר להפחתת הריבית מצד מספר בנקים אמריקניים מובילים בענף.

צעד זה שיכך כנראה, את חששותיהם של סוחרים רבים מפני מיתון בכלכלה העולמית כתוצאה משערי ריבית גבוהים.

לא ברור עדיין האם מגמה זו תימשך גם מחר.

פרופ' ששינסקי: השפל בארה"ב ובאירופה עלול להשפיע מיידית על מאזן התשלומים של ישראל

מאת שרגא מקל

לשפל בארה"ב ובמדינות אירופה יכולה להיות השפעה מיידית על מאזן התשלומים של ישראל ועל כל המשק. כך סבור הפרופ' לכלכלה איתן ששינסקי.

הוא מעריך, כי אם הבנק המרכזי הגרמני יוריד בחזרה את שער הריבית, תוכל ארה"ב לשמור על יציבות הדולר. אך גם אם יהיה שינוי בשער הדולר, לא תהיה לכך השפעה חזקה על השקל כיוון שהשקל צמוד היום לסל מטבעות שהדולר הוא רק אחד מהן.

בשיחה למעריב ניתח פרופ' ששינסקי מהאוניברסיטה העברית, את הסיבות שהביאו למפולת בבורסה האמריקנית: צריך להבחין בין מצב הבורסה למצב המשק האמריקני. היה ברור לכולם, כי יהיה צורך בתיקון מסויים בשערי המניות, כי השוק עלה בצורה תלולה בלי שמצב המשק הצדיק זאת. יחד עם זאת, שיעור המפולת הפתיע.

לדעת ששינסקי, המשק האמריקני סובל מגרעון בתקציב ובמאזן התשלומים. במאזן התשלומים קיים גרעון בסך 15 מיליארד דולר לחודש, היקף שלא היה בעבר הגדול על פי כל קנה מידה.

"הגרעון בתקציב הממשלתי מגיע ל־4% מהתוצר וגם הוא גבוה בהשוואה למה שהיה בעבר.

"הממשלה בארה"ב מממנת את הגרעון בתקציב ע"י מכירת אגרות חוב, וכדי למכור אגרות חוב בהיקף שהיה דרוש למימון הגרעון, היה צריך להביא לתשואה גבוהה יותר על אגרות החוב".

"זו הסיבה לשערי הריבית הגבוהים בארה"ב, אשר משכו את המשקיעים הזרים מאירופה ומיפן. לאחרונה הועלה שער הריבית בגרמניה והביא לתנועה של משיכת כספים מארה"ב. וזו אחת הסיבות לתחילת המפולת הגדולה בה חזינו עתה", אמר פרופ' ששינסקי.

איגוד ישראלי לעיבוד אינפורמציה
הכנס השנתי ה־22
26-28 באוקטובר 1987
הנושא המרכזי
מושב הפתיחה:
26 באוקטובר 1987 היכל התרבות ת"א שעה 14.30.
הרצאת אורח: שר הכלכלה והתקשורת גד יעקובי.
התזמורת הפילהרמונית הצעירה.
דיוני הכנס והתערוכה:
27-28 באוקטובר 1987, בנייני האומה בירושלים. (התערוכה תפתח לקהל הרחב ב־28.10.87 בין השעות 17.00-22.00, וב־29.10.87 בין השעות 09.00-18.00).
הנושאים העיקריים בכנס:
המיחשוב בתעשיה
המיחשוב לשרות היצוא
שימוש במיחשוב במו"פ
תשתית מיחשוב לאומית
מערכות פיננסיות
פעילות חברות רב לאומיות
יצוא חומרה ותוכנה
יצרנות והתיעלות בשרות הציבורי
פרטים והרשמה במזכירות הכנס:
חברת אינטרנציונל בע"מ, שד' רוטשילד 10, ת"א, טלפון: 03-654541.

בואו לצעוד עם נעמת בדרך לשלום
הצעדה לנשים, גברים, נוער וילדים תתקיים בחיפה, בשבת 24.10.87.
הזינוק בשעה 07.00 מול אוניברסיטת חיפה.
הצעדה - דרך פארק הכרמל עד לגן האם.
סך הכל כ־8 ק"מ.
■ תוכנית אמנותית בגן האם.
■ תעודה ומדליה לכל משתתף.
ההרשמה בסניפי נעמת, במועצות הפועלים ובאגף למשפחה ולקהילה במרכז נעמת, בית הוועד הפועל תל־אביב, חדר 120, 03-219963, 431484.
דמי השתתפות כולל הסעה 10 ש"ח למבוגר. 5 ש"ח לילד מגיל 4.
הצעדה בחסות רשות הגנים הלאומיים
נעמת

חדש!
בנק ישראל מציע:
הנפקה במכרז
שגיא סדרה 4218 ג'
צמודה למדד המחירים לצרכן כולל מדד החודש האחרון (בעיקור 5)
הסדרה תוצא ביום שישי, 23 באוקטובר 1987, בסכום של 30 מיליוני שקלים חדשים.
הסדרה תוצע לציבור ביום חמישי, ה־22 באוקטובר 1987, באמצעות מכרז.
הסדרה צמודה למדד המחירים לצרכן, שיפורסם עבור חודש אוקטובר 1987 ותפדה בתום 6 שנים, ביום העסקים האחרון של חודש אוקטובר 1993.
אגרות החוב ישאו ריבית בשיעור 4.75% לשנה.
הריבית תשולם בשיעורים שנתיים ביום העסקים האחרון באוקטובר של כל שנה, החל באוקטובר 1988.
המדד הנוסף (בעיקור 5) על הריבית ועל הקרן יצטבר בתנאי הקרן וישולם כאמור בדרכי תשלום הריבית ובדרכי פריון הקרן ובתקנון מילוות המדינה (סדרות מסוג "שגיא").
הזמנות יוגשו לבנק ישראל במחירים שלא יפחתו מ־94% מהשווי הנקוב.
מחיר המכירה שייקבע במכרז יהיה אחיד, כאמור בתקנות מילוות מדינה (מכרזים).
הסדרה תרשם למסחר בבורסה תוך שבועיים מיום פרסום המדד לחודש אוקטובר 1987.
פרטים מלאים ורכישה בכל סניפי הבנקים ואצל חברי הבורסה לניירות ערך.
(*) התנאים המחייבים של הנפקה זו נקבעו בתקנות מילוות המדינה (סדרות מסוג "שגיא") ובתקנות מילוות המדינה ("מכרזים").

מודעות משפחתיות מתקבלות יום יום עד חצות (24.00) בבית מעריב, רח' קרליבך 2, תל־אביב ובטל' 03-439111

גירדת ומצאת - תאמין!
108 אלף פרסים בהגרלת מגן דוד אדום

קנו כרטיס ועוד כרטיס בהגרלת מגן דוד אדום, ההגרלה היחידה שהכנסותיה קודש להצלת חיי־אדם.

מטוס־קרב אמריקני התרסק בבית מלון

לפחות 14 בני־אדם נהרגו אתמול במדינת אינדיאנה בארה"ב, כאשר מטוס־קרב של חיל האוויר האמריקני התפוצץ בלהבות באולם הכניסה של מלון סמוך לנמל התעופה של אינדיאנפוליס. טייס המטוס מדגם "קורסייר איי־7" צנח בשלום דקות לפני שהמטוס "גילח" את גגו של בניין בנק ופרץ לתוך מלון "רמאדה אין". בשידור חירום למיגדל הפיקוח דיווח הטייס, שאש פרצה במנוע המטוס שעה שטס בגובה של 9,150 מטרים, ובדעתו לנסות לבצע נחיתת אונס. בחלקו התחתון של המלון בן שבע הקומות פרצה דליקה, שכובתה לאחר שעתיים. במלון היו אותה שעה 170 איש, לרבות צוות העובדים. בידיעות שטרם אושרו, נמסר כי רוב ההרוגים השתתפו בסמינר עיסקי באחד החדרים. בתמונה: חזית המלון דקות ספורות אחרי התרסקות המטוס. תצלום א.פ.

'ערפאת מוכן להיפגש עם עזר ויצמן'

מאת שפי גבאי ומנחם רהט

מחמוד עבאס, הוא אבו־מאזן, יועצו המדיני של ערפאת אומר, כי ראש אש"ף מוכן להיפגש עם השר עזר ויצמן ללא תנאים מוקדמים. "אני אומר זאת בבטחון שכולנו מוכנים לשוחח עם ויצמן ואין הכוונה לנהל מו"מ, משום שתהליך זה אפשרי רק במסגרת הוועידה הבינלאומית".

מקורבי ויצמן אמרו אמש כי הוא יסרב לפגוש נציגים של המחבלים כל עוד לא יכיר אש"ף בהחלטות 242 ו־338, ויכריז על הפסקת הטרור.

אבו־מאזן, שהוא אדריכל הפגישות שהיו בין אש"ף לישראלים מהשמאל, אומר לשבועון הסעודי אל־מג'אלה המופיע בלונדון, כי במסגרת הוועידה הבינלאומית לא תהיה כל התנגדות לראשי הארגון לשוחח עם פרס.

בינתיים גוברת התחושה במפלגת העבודה, שסיכוייו של וייצמן לצאת למוסקווה הולכים ופוחתים, בעיקר משום שהסובייטים מהססים עדיין לארח אצלם ישראלי בדרגה של שר.

פגזים איראניים נחתו בשטח כווית

מאת שפי גבאי
שליח מעריב בקהיר

מספר פגזי ארטילריה נחתו אתמול בשטח כווית, סמוך לגבולה עם עיראק. בדיווחים ראשונים נמסר, כי מדובר בהפגזת־עונשין איראנית על שדה נפט של כווית, בתגובה להשמדת דוברת הנפט שלה בידי צי ארה"ב שלשום. (כתבה בעמ' 9).

דובר ממשלת כווית הודיע, כי מדובר בפגזים תועים שנורו על ידי כוחות איראנים ועיראקים הנלחמים לא רחוק מגבול כווית. שיירה נוספת של מיכליות כוויתיות הנושאות דגל אמריקני וספינות ליווי אמריקניות יצאה לדרכה, חרף אזהרותיו של יו"ר הפרלמנט האיראני לנקום על הפצצת דוברות נפט איראניות.

בשיירה, שהפליגה ממימי כווית לעבר מיצרי הורמוז, שתי מיכליות כוויתיות – האחת בנפח 80,000 טון והשנייה בת 45,000 טון – המניפות דגל ארה"ב. מלווה אותן פריגאטה אמריקנית נושאת טילים.

המפקד החדש של חיל הים המצרי הגנרל מוחמד שריף אמר, כי נוכח בעיות המוקשים שהתעוררו במפרץ הפרסי, חתמה ארה"ב על חוזה עם מצרים לבניית כמה שולות מוקשים במפעלי התעשיה הצבאית של מצרים.

ביום חיל הים המצרי אמר המפקד, כי מצרים מסוגלת היום להבטיח את כל נתיבי השייט הבינלאומיים אליה. המדובר בים התיכון, הים האדום ומפרץ אילת. לדבריו, ברשות מצרים יחידות נגד מוקשים ונגד סירות קומנדו של איראן.

הוא אמר, כי כל היחידות בצי המצרי מצויידות במכשירי התראה חדשים, באמצעים אלקטרוניים אחרים ובטילים מתוצרת עצמית.

קרפוב נכנע ללא קרב בסיום המשחק הרביעי

מאת שאול הון

אלוף העולם בשחמט, גארי קספרוב, נחל את נצחונו הראשון בסיום המשחק הרביעי עם הטוען לכתר, אנאטולי קרפוב, שנכנע בלא להמשיך. בכך השווה קספרוב את התוצאה ל־2:2.

המשחק נפסק שלשום בסוויליה לאחר 5 שעות בעמדת נצחון של קספרוב, ששיחק בכלים הלבנים (ראה דיאגרמה). קרפוב ועוזריו ניתחו את מצבו הנואש והחליטו שאין טעם להמשיך. לפיכך הודיע קרפוב על כניעתו. המסע הסודי שרשם קספרוב היה 41. צ-ד8!

הנצחון החזיר לקספרוב את בטחונו, לאחר שהפגין תבסיסים מעולים שאפילו אמן־ההגנה קרפוב לא הצליח למנוע פרצות במחנהו. קספרוב השכיל לנצל דקויות של עמדה והפך אותן לנצחון חשוב. עתה יש לו גם יתרון פסיכולוגי: בתוצאה סופית של תיקו (12:12) הוא נשאר אלוף העולם, בעוד שקרפוב חייב לצבור 12.5 נקודות כדי להחזיר לעצמו את תוארו.

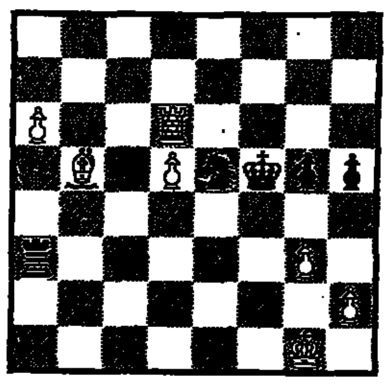

המשחק החמישי ייערך היום בסוויליה וקרפוב יפתח בלבן.

שולץ: מרפי יגיע בקרוב לישראל

שר החוץ האמריקני ג'ורג' שולץ אמר אתמול, כי כי עוזר שר החוץ, ריצ'ארד מרפי, יגיע בקרוב לשיחות בישראל ויתכן שיבקר גם בסוריה.

בתדריך לעתונאים במטוס מלונדון להלסינקי, אמר כי בתום ארבעה ימי שיחות במזרח התיכון הוא יכול להסיק "שדאגה מרובה מדי על דרכי פעולה ככל הנראה אינה הדרך הנכונה להשיג הישגים".

עוזר הנשיא רוזוולט גייס ב־1946 את ואלדהיים למודיעין האמריקני

אלן דאלס, שהיה עוזרו של הנשיא פרנקלין רוזוולט ולימים ראש סוכנות הביון המרכזית של ארה"ב, ניצח אישית על גיוסו של קורט ואלדהיים לשירות המודיעין האמריקני – זו הערכתם של מקורות מודיעין ישראליים ואמריקניים, לדברי העיתון "שיקאגו סאן טיימס".

בסדרת כתבות על עברו של ואלדהיים, כותב העיתון, כי סוכנים אמריקניים גייסו את ואלדהיים ב־1946 וניצלוהו כאשר שימש בתפקידים בכירים במשרד החוץ האוסטרי – לרבות שר חוץ – וכאשר כיהן כמזכיר הכללי של או"ם.

העיתון מוסר, כי סוכנות הביון המרכזית הודתה נגד רצונה, שאכן קיים בארכיונה דו"ח על עברו הנאצי של ואלדהיים, שהוכן ע"י הסוכנות שקדמה לסי.איי.איי. – המשרד לשירותים אסטרטגיים. הדו"ח נושא את התאריך 26 באפריל 1945, כלומר לפני תום מלחמת העולם השניה. עד עתה הכחישה סוכנות הביון המרכזית, שיש ברשותה מידע על עברו הנאצי של ואלדהיים. היא מוסיפה לסרב לתת פומבי לדו"ח, בטענה שהחומר מסווג כסודי.

העיתון מציין, שמתן סיווג סודי לחומר ממלחמת העולם השניה הוא צעד יוצא דופן. רוב המסמכים מאותה תקופה אושרו לפרסום. יוצא מכלל זה, רק מידע על תחילת עידן הגרעין בארה"ב ועל פעילויות מודיעיניות של אנשים שעודם בין החיים.

אריה בנדר מוסר:

שלטונות יוגוסלוויה העבירו באחרונה לידי מזכ"ל הקונגרס היהודי העולמי, ד"ר ישראל זינגר, 250 מסמכים המעידים על מעורבותו של נשיא אוסטריה, קורט ואלדהיים, בפשעים נגד פרטיזנים יוגוסלווים בתקופת מלחמת העולם השניה. המסמכים הועברו, בעקבות פגישה שהיתה לזינגר עם נשיא יוגוסלוויה.

רן דגוני, סופר מעריב בניו־יורק

אניה של חיל הים הגרמני - לחיפה

האניה הראשונה של חיל הים הגרמני תעגון בנמל חיפה בחודש מאי הקרוב. תהיה זו אניית מפרשים "גורך פוק", בשעל סיפונה 160 קדטים וב־40 קצינים ומדריכים.

במשך ארבעת ימי שהותה של האניה בישראל, ייערכו לקדטים הגרמניים סיורים, היפגשי ספורט ותרבות.

מאז הועברו ספינות רבות של הצי השישי למפרץ הפרסי, בשייטות מספר אניות גרמניות בימי הים התיכון.

שאול בן־חיים, בון

נתגלתה סירה בת 5,000 שנה בפירמידה במצרים

מדענים אמריקניים ומצריים, שנעזרו במיכשור מתוחכם, גילו סירת־לוויות בת 5,000 שנה בפירמידת חיאופס שליד קאהיר.

צוות המדענים החדיר מצלמות וידאו בעד חור שקוטרו 10 ס"מ לתוך חפירה שאטמו המצרים הקדמונים בשנת 2600 לפני הספירה וצילמו את תוכנו מבלי לגרום כל נזק.

בתצלומים נראית "סירת שמש" שהיתה חלק מציוד שנהגו לקבור עם המת המלכותי, כדי לסייע לנשמתו להגיע לעולם האמת.

החפירה שאורכה 10 מטרים היתה מכוסה בלוח אבן־גיר.

במצרים הקדומה נחשב המלך לאל השמש. לאחר פטירתו ניבנו שתי סירות על מנת ללוותו בשעות היום במסע בשמים ובשעות הערב מתחת לפני האדמה.

המדענים גם לקחו דגימות אוויר לצרכי מחקר.

(רויטר)

"אקדוחן הרכבת התחתית" - זוכה מנסיון לרצח

מאת רן דגוני

ברנהארד גץ, "אקדוחן הרכבת התחתית", שזכה לפרסום עולמי לפני שלוש שנים, לאחר שירה בארבעה שחורים שלדעתו עמדו לשדדו – נידון שלשום לשנה מאסר ו־5000 דולר קנס. הוא אף נצטווה להתייצב לטיפול פסיכיאטרי.

חבר מושבעים זיכה את גץ מאשמת ניסיון לרצח, אך מצאו אשם באחזקת נשק ללא רישיון.

מכל מקום, בדעת הקהל מתפרש עונש המאסר כגמול על הירויות שירה גץ בארבעת השחורים וגזר־הדין עורר סערה ציבורית גדולה.

חסידיו של גץ אמרו, כי גזר הדין היה מתנה לפושעים וכי בית המשפט הפקיר את האזרחים לחסדי שודדים ורוצחים. לדבריהם, גץ לא יצא חי משום בית כלא בארה"ב, שבהם רוב האסירים שחורים.

פעילים שחורים טענו, כי גזר הדין הקל מראה, שלחייו שחור אין ערך רב בבית המשפט.

באילת חוגגים אחרי החגים

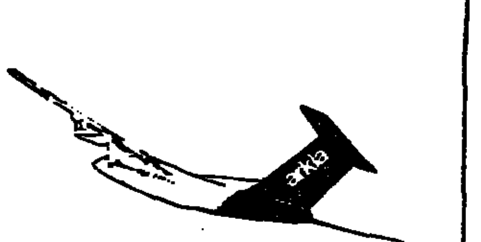

מבצע ארקיע באילת
שפע של מתנות לנופשים
באמצע השבוע
באוקטובר - נובמבר '87

חבילות נופש מהנות באילת עם הרבה הטבות.
מוכנים לעשות חיים משוגעים?
מוכנים לטוס לאילת הלוך ושוב ולקבל חבילת נופש באמצע השבוע במחיר מוזל?
מוכנים לקבל גם כמה וכמה תוספות מיוחדות חינם?
הזמינו חבילת נופש הכוללת טיסה הלוך ושוב מת"א, ירושלים או חיפה ושני לילות במלון.

מלון ★★ כוכבים - החל מ־233 ש"ח
מלון ★★★ כוכבים - החל מ־244 ש"ח
מלון ★★★★ כוכבים - החל מ־277 ש"ח
מלון ★★★★★ כוכבים - החל מ־385 ש"ח

הטיסות ובתי המלון פטורים ממע"מ
טיסות לאילת בימים שבת א, ב, ג
טיסות מאילת בימים ב, ג, ד, ה
ניתן להאריך את הנופש בתוספת מחיר.
ילדים עד גיל 12 50% הנחה בטיסות.

חינם שייט של "האכטה דן" כולל ארוחת צהרים.
חינם מכונית באר גט
חינם כרטיס כניסה ל"משורה בנשרים"
חינם כניסה למוזיאון הבובות "ישראל פאראס"

arkia ארקיע

עם ויזה הכל בהישג ידך

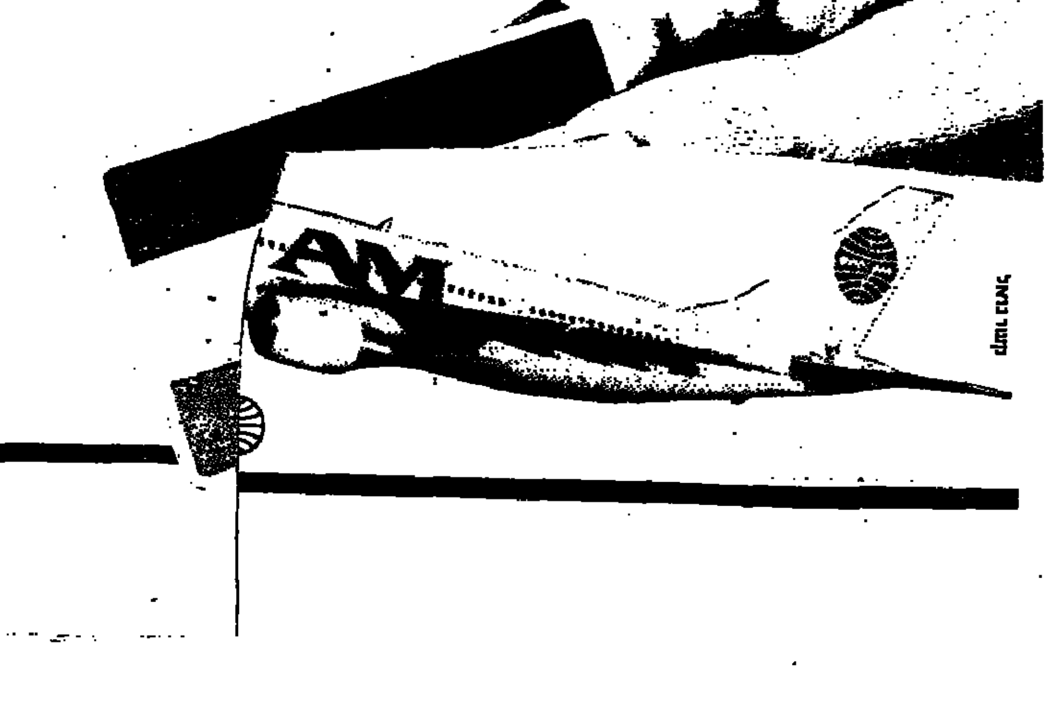

עכשיו אתה יכול לקנות כל מה שאתה רוצה באמצעות כרטיס הויזה שלך ולהנות מיתרונות רבים:
• בטיסות Pan Am אתה נהנה מתשלומים נוחים עבור כל קניותיך, בארץ וגם בחו"ל, עם אפשרות לפרעון גמיש בכל עת.
• אתה נהנה ממבצעי אשראי מיוחדים ברשתות השיווק הגדולות, בנוסף לעד חודש אשראי חינם.
• כרטיס הויזה שלך מכובד בלמעלה מ־22,000 בתי־עסק בישראל בכל ענפי המשק.

יש יותר בויזה שלך.

VISA
חסות עולמית של ויזה למשחקים האולימפיים 1988

ויזה יותר טוב מכסף.

אשימים את
ית גרמו לנפ

השפל בארה"ב
השפיע מיידית
ים של ישראל

هكذا من الأصل

هكذا من الأصل

מילוואן דז'ילאס ביד־ושם: השואה לא תחזור

מילוואן דז'ילאס ביד־ושם: זכרונות הפרטיזן צילום: נתי שוחט

מאת אריה בנדר

"הביקור במוזיאון יד־ושם היה עבורי חוויה טראגית ורגשית כאחד", אמר אתמול המדינאי היוגוסלבי מילוואן דז'ילאס, לאחר שסייר במשך כשעה עם רעייתו במוזיאון המנציח את זכר ששת המליונים. "עלינו לקוות שהאנושות לא תדע עוד שואה כזו ואני משוכנע שלפחות לגבי היהודים שואה לא תחזור".

על האשמות המועלות נגד נשיא אוסטריה, קורט ולדהיים, החשוד בביצוע פשעי מלחמה גם נגד פרטיזנים יוגוסלביים בתקופת מלחמת העולם השניה אומר דז'ילאס, שהיה בעצמו אחד מראשי הפרטיזנים שלחמו בנאצים בחבל מונטנגרו: "אין לי כל ספק שיש בסיס להאשמות שמועלות נגד ולדהיים". לדברי דז'ילאס דעת הקהל ביוגוסלביה היא נגד ולדהיים "אולם הפקידים הרשמיים במדינה מנועים מלעשות מה שבאמת היו רוצים". הוא סיפר כי התגובה הרשמית ביוגוסלביה בפרשת ולדהיים היתה מאופקת משום שבעבר זכה ולדהיים לקבל כמה מדליות ועיטורים גבוהים מידי המארשל טיטו. למראה התמונות של אימי השואה פרצה אשתו של המדינאי היוגוסלבי הקשיש בבכי וגם הוא התקשה להסתיר את התרגשותו.

ברונפמן ידון בקרמלין על טיסות ישירות ממוסקווה לישראל

נשיא הקונגרס היהודי העולמי אדגר ברונפמן, מזכ"ל הקונגרס ד"ר ישראל זינגר ויו"ר ועדת הנשיאים של הארגונים היהודיים בארה"ב, מוריס אברהם, ייצאו בעוד כעשרה ימים לפגישות בקרמלין כדי לדון בהסדרת טיסות ישירות ממוסקווה לישראל ובהמשך תהליך יציאת היהודים לאחר שהשלם יציאת כ־13 אלף מסורבי עליה.

● עשרות מסורבי עליה המבוטחים שנים ארוכות לאישורי יציאה, יקבלו בקרוב אישורים לצאת מבריה"מ, כך מסרו פקידים בכירים בבריה"מ למיליונר היהודי איזי לייבלר, מראשי יהדות אוסטרליה, שביקר במוסקווה בסוכות. אריה בנדר

עוזי ברעם יכהן כראש מטה הבחירות של מפלגת העבודה

מזכ"ל מפלגת העבודה עוזי ברעם יכהן כיו"ר מטה הבחירות של המפלגה. על כך סוכם אמש בשיחות חצות בינו לבין יו"ר המפלגה שמעון פרס.

סביב מינוי ראש מטה הבחירות במפלגה היתה בימים האחרונים התרוצצות רבה שהולידה גם למשבר בין המזכ"ל ברעם לשר האנרגיה שחל, על רקע חשדות מצידו של ברעם בכוונותיו של שחל לזכות בתפקיד, חרף הכחשותיו הנמרצות של שר האנרגיה. אמש, בשיחה גלויית לב בארבע עיניים, בביתו של מ"מ ראש הממשלה ושר החוץ שמעון פרס, הגדיר ברעם את תנאיו לנטילת התפקיד על עצמו, לרבות ריכוז כל הסמכויות בידי ראש מטה הבחירות. ובתום הדיון סוכם כאמור על מינויו של ברעם לתפקיד. מנחם רהט

ירדן נגד ויתור על זכיונות חברת החשמל המזרח ירושלמית

ממשלת ירדן הודיעה כי מתנגדת להצעת ישראל לצמצם את זכיון חברת החשמל המזרח ירושלמית ולהעביר את אספקת החשמל לשכונות היהודיות החדשות לחברה הישראלית.

תשובתה השלילית של ממשלת ירדן הגיעה לירושלים בשבוע שעבר לאחר שראשי חברת החשמל הערבית ביקשו לברר את עמדת רבותיעמון. עפ"י מידע שהגיע לירושלים התעוררו חילוקי דעות בנושא בין שרים בממשלת ירדן. רפאל מן

שמיר חזר מהניתוח בלי הקטרקט וצחי הנגבי קרא לו את המברקים

שמיר. עין אחת צוחקת צילום: סמי שוחט

"אני מרגיש טוב מאוד", אמר אתמול בצהריים ראש הממשלה יצחק שמיר בעת ששב לביתו מניתוח להסרת קטרקט (ירוד), בבי"ח הדסה בעין־כרם. שמיר יצא ממכונית השרד מלווה בביתו גלעדה. עינו השמאלית היתה מכוסה בתחבושת.

ראש הממשלה הובהל לחדר הניתוחים אתמול בבוקר. הניתוח נמשך כשעה ובוצע בהרדמה מקומית ע"י פרופ' חנן זאוברמן. שמיר יוכל לשוב כבר הבוקר לעבודה, אבל יצטרך להגן על עינו במשקפיים כהות. הבקר ישוב ראש הממשלה לבי"ח לצורך בדיקה. לפני מספר חודשים עבר שמיר ניתוח דומה בעינו הימנית. מנהל לשכתו צחי הנגבי קרא באוזניו חלק מן המברקים והחומר אחר שהצטבר על שולחנו.

בשובו לביתו המתינה לראש הממשלה רעייתו שולמית שמיר, כשאף היא חבושה. רעיית ראש הממשלה מעדה אתמול בבוקר בביתה ונחבלה בידה. היא הובהלה לחדר המיון בבית־החולים הדסה, שם אובחן סדק ביד שנחבשה. אריה בנדר ורפאל מן

אושרו התקנות המחייבות חגורות בטיחות גם בעיר

ועדת הכלכלה של הכנסת אישרה אתמול את התקנות המחייבות חגירת חגורות בטיחות במושב הקדמי בדרכים עירוניות לתקופת נסיון של ששה חודשים.

שר התחבורה שהביא את התקנות לוועדה, אמר כי התלבט בנושא אולם החליט בחיוב נוכח הנתונים שהמהלך עשוי להפחית את חומרת ההיפגעות בתאונות.

יו"ר הוועדה ח"כ שפייזר אמר, כי הממשלה מתפשת את הפתרונות הקלים מבחירתה למלחמה בתאונות וכרגיל מטילה את הנשיאה בנטל ואי הנוחות על האזרח. הציבור רואה בתקנה זו מסודר מעין "סנדלי דנוד למהג".

עובדי הדפוס בעתונים היומיים מאיימים בצעדים ארגוניים

עובדי הדפוס בעתונים היומיים מאיימים לנקוט צעדים ארגוניים בבתי הדפוס של העתונים בתגובה על כך שלדבריהם איגוד העתונים היומיים אינו מוכן לחתום על הסכם קיבוצי ענפי בנושאי סדר צילום וטכנולוגיות חדשות.

הוועדה המתאמת של האגף לאיגוד מקצועי אישרה אתמול את בקשת האיגוד הארצי של עובדי הדפוס למנוע בפועל את סכסוך העבודה עליו הכריז האיגוד.

המזכיר הארצי של איגוד עובדי הדפוס, מאיר גולדשטיין, הודיע כי הוא מסתמך על הסכם קיבוצי מיום 7 בינואר 1987 שקיבל לטענתו תוקף של פסק דין בבית הדין הארצי לעבודה בירושלים. בהסכם זה נקבע כי יתנהל מו"מ רצוף, עניני ובתום לב. [illegible]

שהביאו למפולת בבורסה האמריקנית: צריך להבחין בין מצב הבורסה למצב המשק האמריקני. היה ברור לכולם, כי יהיה צורך בתיקון מסויים בשערי המניות, כי השוק עלה בצורה תלולה בלי שמצב המשק הצדיק זאת. יחד עם זאת, שיעור המפולת הפתיע.

לדעת ששינסקי, המשק האמריקני סובל מגרעון בתקציב ובמאזן התשלומים. במאזן התשלומים קיים גרעון בסך 15 מיליארד דולר לחודש, היקף שלא היה בעבר הגדול על פי כל קנה מידה.

"הגרעון בתקציב הממשלתי מגיע ל־4% שהיה בעבר.

"הממשלה בארה"ב מממנת את הגרעון בתקציב ע"י מכירת אגרות חוב. ובדי למכור אגרות חוב בהיקף שהיה דרוש למימון הגרעון, היה צריך להביא לתשואה גבוהה יותר על אגרות החוב".

"זו הסיבה לשערי הריבית הגבוהים בארה"ב, אשר משכו את המשקיעים הזרים מאירופה ומיפן. לאחרונה הועלה שער הריבית בגרמניה והביא לתנועה של משיכת כספים מארה"ב. וזו אחת הסיבות לתחילת המפולת הגדולה בה חזינו עתה", אמר פרופ' ששינסקי.

נקש מוכן לתת גט־על־תנאי לאשתו למקרה שיוטל עליו מאסר ממושך

מאת אילן בכר

ויליאם נקש הצהיר אתמול בבית הדין הרבני בירושלים, כי הוא מוכן עקרונית להעניק "גט על תנאי" לדעייתו רינה ולממשו אם יורשע בבית המשפט בצרפת ויוטל עליו מאסר ממושך. לאור הודעתו, החליט בית הדין הרבני, כי צו עיכוב היציאה מהארץ שהוצא נגד נקש עד לאפריל 1988 יפוג ב־1/12/87 ומתאריך זה תוכל מדינת ישראל להסגירו לידי מבקשיו.

בתום דיון של חמש שעות בבקשת הגט שהגישה רינה נקש, הודיע ויליאם נקש לבית הדין כי הוא מוכן להפקיד הסכם גרושין לרינה בבית הדין ולהסמיך את בית הדין לממש את הגט אם תרצה בכך רינה ואם יוטל עליו מאסר ממושך. לאחר ההודעה ביקש נקש פסק זמן כדי לגבש את דעתו הסופית. לפיכך דחו דייני בית הדין הרבני את המשך הדיון ל־17 בנובמבר, הרי הם בו יודיע נקש על החלטתו. אם ייעתר לבקשת אשתו, יבוצע מיד טקס השלשת הגט, שבו יופקד גט בבית הדין.

נקש הודיע עוד, כי הוא יהיה מוכן שהגט יסומש ואשתו תגורש ממנו בין אם יהיה עליו לרצות את מאסרו בצרפת ובין אם בישראל. עו"ד רולנד רוט אמר למעריב, כי הסכמתו של נקש להפקדת גט היא מהווה של רצון טוב: "אני מקווה, כי צעד זה ישכנע את משרד המשפטים להסכים לאפשר לנקש לרצות את עונשו בישראל, אם יורשע בצרפת. זה נוהל מקובל בין מדינות דמוקרטיות נאורות ובמגעים שקיימתי עם משרד המשפטים הצרפתי הם נתנו את הסכמתם לאפשר לנקש, במקרה של הרשעה, לרצות את עונשו בישראל. אולם הם התנו זאת בכך שישראל תבקש זאת באופן רשמי כמקובל וצעד זה לא נעשה עד כה".

אותות המאבק שמנהלים ויליאם נקש ורעייתו ניכרו אתמול היטב על פניהם. השניים נראו מתוחים מאוד גם כאשר שוחחו. שעות ארוכות דיברו הרבנים על לבו של נקש להעניק גט לאשתו עד שבסופו של דבר התרצה והביע הסכמתו העקרונית.

ישראל פלג: טוב שליחות בחו"ל מרשות השידור

מאת אילנה באום

ד"ר ישראל פלג הפתיע את שר החינוך והתרבות יצחק נבון כאשר סרב להצעתו לשמש כיו"ר הבא של הוועד המנהל של רשות השידור.

בשיחה בערב שמחת תורה הציע נבון לפלג את תפקיד היו"ר. נראה כי העילה לסרובו של פלג, הוא תפקיד אחר, כנראה שליחות בחו"ל, אותה הציע פרס לפלג לאחר החלטת שמיר להחליף את פלג המשמש בתפקיד ראש לשכת העתונות הממשלתית באיש ליכוד.

נבון מתכוון להביא לישיבת הממשלה הקרובה הצעה לאיוש הוועד המנהל של רשות השידור.

בכנסת

שר החוץ הסיני לפרס: הפגישה בינינו היא ראשיתו של תהליך

מאת יוסף צוריאל

"הפגישה הזו היא מבחינתנו ראשיתו של תהליך", אמר שר החוץ הסיני למםלא מקום ראש ממשלה ושר החוץ שמעון פרס במהלך פגישתם התודש בניו־יורק.

בסקירה על מדיניות החוץ של ישראל, בוועדת החוץ והבטחון של הכנסת, אמר פרס, כי השיחה שקיים עם עמיתו הסיני היתה מעודדת ביותר, ועיקרה בכוונות להגדיל את הסחר עם ישראל, ולעודד הזמנת מדענים ישראלים אליה.

שר החוץ הבהיר, כי בשיחתו עם עמיתו הסובייטי, לא ניכרה עויינות כלשהי כלפי ישראל או כלפי יהודים, ואין לו ספק כי כי עמדה זו נובעת מהשינויים המתחוללים בברית־המועצות, אף שמוקדם עדיין לקבוע אם הם שטחיים או עמוקים.

ליבאי: אין חובה חוקית לדווח אמת לוועדה שלי

"אין שום חובה חוקית לדווח אמת לוועדה", טען אתמול ח"כ דוד ליבאי, יו"ר ועדת הכנסת לבקורת המדינה במליאת הכנסת.

בסקירה על דרכי עבודתה של הוועדה, אמר ח"כ ליבאי, כי בשנה שחלפה השתפר מאוד המעקב אחר יישום הבקורת שעורך מבקר המדינה ברשויות ממלכתיות. "אבל מה נעשה בכל אלה המצצפים על בקורת המדינה" לדעת ליבאי, אין מנוס מאישור מהיר של הצעת חוק שלפיה תהיה מי שמשקר או מעלים ממנה מידע, יהיה צפוי למשפט.

שריר מבטיח לזרז את קבלת חוק יסוד זכויות האדם

שר המשפטים אברהם שריר הבטיח אתמול לזרז הכנת חוק יסוד זכויות האדם, על מנת שהכנסת תוכל לאשר אותו בקריאה שניה ושלישית.

בישיבת ועדת חוקה, חוק ומשפט, אמר היו"ר אלי קולס, כי ייעשה כל מאמץ על מנת שהצעת חוק זו תושלם בהקדם.

חוק זכויות האדם הובא לראשונה בכנסת העשירית על ידי ח"כ אמנון רובינשטיין. הבעיות שהתעוררו קשורות לסתירה בין חוק זה לחוקים קיימים.

לארכיטקטים, ליצרני עבודות אלומיניום ולרכזי בנייה

עידן חדש בענף האלומיניום

קומפלט + הדרכה + מידע = הכל תחת גג אחד

1 קומפלט
קיימים במרוכז - פרופילים, אביזרים, אטמים, מבלטים, קטלוגים ותצוגת דגמים בבתי המסחר המורשים למכירת פרופילי קליל.

2 הדרכה
קליל הקימה 4 מרכזים לייעוץ טכני והדרכה - תצוגה במקום, אפשרות לייצור דגם, חופשי · ללא תשלום הביקור בתיאום מראש

איזור המרכז — אורפל	איזור ירושלים — אלמיר	איזור הדרום — רופל	איזור הצפון — קליל
03-808734 ,805320	02-854468	057-73124 ,33124/5	04-700424 ,710957

3 מידע
קטלוגים הכוללים שרטוט; הרכבה, פרופילים, אביזרים, אטמים ומבלטים ניתן לקבל במפעלנו, במרכזי ההדרכה, ובבתי המסחר המורשים למכירת פרופילי קליל.

מוצר איכות נוסף של קליל

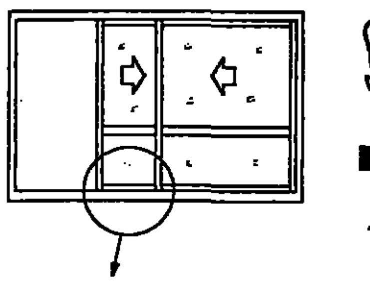

פתרון חדשני לבנייה יוקרתית

קליל 7000

דלת/חלון הזזה 2–3 נתיבים
דלת/חלון הזזה לכיס

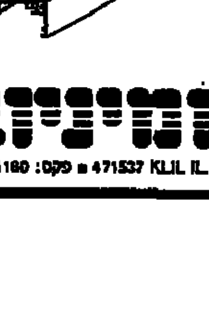

קליל 7000 מתאפיין ב:
- איכות, יציבות וחוזק מירביים
- אטימות ונוחיות בתפעול לאורך שנים
- פירזול חדשני
- קל לייצור ולהרכבה

החלונות עמדו בבדיקות התאמה של מכון התקנים הישראלי לדרישות ת"י 1068 "חלונות אלומיניום"

פרופילי קליל 7000 מוגנים כמדגמים רשומים
סימן הזיהוי הבלעדי של פרופילי קליל ≡ 3 פסים

קליל פרופילי אלומיניום

קליל תעשיות כרם ■ ת.ד 210 קרית מוצקין 26114 ■ טל: 700424, 710957 (04) ■ טלקס 471537 KLIL IL ■ פקס: 711180 (04)

השופט: גזר־דין יעוכב ב־6 חודשים - לאפשר לנאשם להגמל מסמים

מאת ראומה זיסקינד

על דוכן־הנאשמים ישב אתמול ארתור גולדפרב, בן 29, תואר ראשון במדע־המדינה וכלכלה. הוא הודה ב־20 גניבות־ארנקים, בקיץ השנה. למרות זאת, החליט שופט בימה"ש השלום יצחק בראי"ז, לשלחו לחופשי קודם מתן גזר־הדין, כדי להעניק לו הזדמנות להשתקם.

הסיבה לגניבות שביצע בן־הטובים מגבעתיים, נעוצה בהתמכרותו לסמים באותה תקופה. לאחר שנתפס בעבר בהחזקת סמים, מסר למשטרה עדות מלאה ומפורטת שהביאה להרשעתה של סוחרת־סמים. בעקבות "הלשנתו", החלה פרשה של איומים עליו ותקיפה־תבלנית מצד אנשי העולם התחתון. העבריינים החרימו את מכוניתו לשם 'פיצוי' סוחרת־הסמים.

גולדפרב שקע בחובות והגיע עד כדי התמוטטות־נפשית, ששמה קץ לטיפול הגמילה מסמים שבו החל. כדי לשלם את חובותיו, החל בשרשרת הגניבות, עד שנעצר בחודש יולי השנה.

הוא גנב ארנקים של 20 מורות במוסדות־חינוך שונים בת"א. לאחר ששוחרר בערבות עצמית נסע לגרמניה. רק אז נודע לאביו על פרשת הסתבכותו של בנו. האב נסע לגרמניה והחזיר את בנו ארצה, כדי שיתן את הדין על מעשיו ויגמל מההתמכרות לסם.

בהחלטתו קבע השופט בראי"ז, כי הנאשם, שהוא בעל פוטנציאל יוצא מן הכלל, מוכן לעבוד בששת החודשים הקרובים, כל יום בשעות אחה"צ והערב, כדי לפצות את האנשים מהם גנב. חברו של אביו מוכן להעסיקו במפעלו, לייצור מוצרי־ספורט, כדי לסייע בשיקומו. גם מנהל המרכז לשיקום ומגעורי הסמים ביפו, ד"ר מיכאל רייטר, הביע נכונות לטפל בנאשם.

השופט בראי"ז: "התלבטתי רבות בשאלה האם לשלוח את הנאשם לאלתר למאסר משמעותי או לדחות את גזר־הדין ב־6 חודשים, כדי לתת לנאשם הזדמנות להיגמל מהתמכרותו לסמים ולפצות, לפחות חלקית, את האנשים מהם גנב". ההחלטה היתה ללכת לקראת הנאשם.

מפתח־העיר רחובות לתושבת אידה נודל

מוקפת פרחים, ילדים והמון אהבה, הגיעה אתמול אידה נודל לרחבת העירייה ברחובות, לטקס קבלת הפנים הספונטאני שערכה לכבודה עירה החדשה. אידה התקבלה על ידי ראש־העירייה יחזקאל הרמלך, הרב הראשי של העיר – שמחה הכהן קוק, חברי מועצת העיר, נכבדים מקומיים והמון־המון תלמידים עמוסי זרי־פרחים שהוענקו לאסירת־ציון לשעבר. אולם־הישיבות של מועצת־העיר קושט במיוחד. יחזקאל הרמלך, העניק (בתמונה) לאידה את מפתח העיר. קלף אזרחות הכבוד, שהוענקה לה עוד כשהיתה בכלא הסובייטי, יוענק לה בנר ראשון של חנוכה. לאחר ברכותיהם של ראש העירייה וסגנו (בעברית) והרב קוק (באנגלית) נשאה אידה עצמה דברים. היא התנצלה על איכות האנגלית שלה והבטיחה ללמוד עברית במהירות. "אני מאוד נרגשת מקבלת הפנים החמה והנוגעת ללב שלכם" אמרה. "לא קל לעבוד חוויה מרטיטה כזו. ישראל היא דוגמא נהדרת לרוח היהודית במיטבה. המוני יהודים ברוסיה החיים בחברה שדוחה אותם מקבלים כל ידיעה על ישראל והצלחותיה בהתרגשות ואמונה. המונים מהם רוצים לעלות ארצה ומזדהים עם ישראל. תודה לכולכם על הכל". כתב: בן כספית; צילם: גרי אברמוביץ.

יומלץ להעמיד לדין 3 תלמידי ישיבה באשמת תקיפת ערבים

משטרת ירושלים מתכוונת להגיש כתבי אישום נגד שלושת החשודים בתקיפת ערבים, שלשום, במזרח ירושלים. השלושה, חוזרים בתשובה, יואשמו בגרימת חבלה חמורה ונזק לרכוש.

החשודים נעצרו בישיבת "שובו בנים". עדי־ראיה לתקרית זיהו אותם במסדרי־זיהוי שערכה המשטרה. מהחקירה עלה, כי הרקע לתקיפה היה ויכוח בין בחורי־הישיבה לבין קבוצת ערבים צעירים על השאלה: מי צריך לזוז ראשון בסימטא צרה הומה־אדם, זה שיורד מכיוון שער־יפו או זה שעולה?

בחורי־הישיבה עשו דרכם לכותל בסימטת רחוב הגיא בשוק העיר העתיקה. הם נאלצו, כמו כולם, לפלס את דרכם בהמון האדם. מולם הגיעו צעירים ממזרח־העיר, שסירבו לזוז הצידה ודרשו "זכות קדימה". המשטרה אומרת, כי תגובת בחורי־הישיבה היתה אלימה: הם היכו את הצעירים בכל חלקי גופם תוך שימוש בצינור ברזל שמצאו במקום. 4 מהצעירים הערבים נפצעו ונזקקו לטיפול רפואי.

המשטרה אומרת, כי בידיה עדויות רבות של עוברי־אורח וסוחרים ערביים, הכופנים אצבע מאשימה לעבר בחורי הישיבה, כמי שהחלו באלימות. החשודים עדיין שוהים במעצר והבוקר יוחלט אם לבקש את הארכת מעצרם בבית־משפט־שלום בירושלים.

אילן בכר

התינוק שעבר כריתת גידול בכבד ב'אסף הרופא' - במצב טוב

מצב התינוק שעבר ניתוח כריתת גידול מהכבד משביע רצון. מבית החולים "אסף הרופא" נמסר, כי הילד מגיב טוב. עם זאת, רק עוד מספר ימים אפשר יהיה לדעת אם יצא מכלל סכנה.

דליה מזורי

ואנונו הפסיק שביתת־הרעב - כדי להתכונן לחידוש משפטו

מרדכי ואנונו הפסיק אתמול בבוקר את שביתת־הרעב שלו בכלא אשקלון. זאת, לאחר 20 יום. בפגישה עם פרקליטו אמר אתמול ואנונו, שהוא מפסיק את שביתת־הרעב כדי להיות מוכן למשפטו שיחל ב־1 בדצמבר.

רוני סופר

מושתל־הלב עובדיה מצרי בצעדה בבאר־שבע: אני אדם חדש

"הלכתי כמה שיכולתי. ההרגשה היתה מצויינת. חשתי שאני אדם חדש ובריא". במילים אלה סיכם אתמול מושתל־הלב עובדיה מצרי, את השתתפותו בפתיחת צעדת באר־שבע, לרגל חג ה־40 לשחרור־העיר.

מצרי הוביל את פתיחת־הצעדה, יחד עם ראש עיריית באר־שבע, משה זילברמן וסגנו רפי שטרית. הוא צעד מרחק של קצת פחות מ־100 מטרים. אחר־כך הוסע לטקס סיום הצעדה. מצרי לא נזקק לליווי רופא צמוד וקיבל את אישור רופאיו לצעדה.

בצעדה השתתפו כ־10,000 משתתפים. הצעדה אורגנה בשיתוף פיקוד דרום וצה"ל ותנועת מכבי.

רוני סופר

המומחה לקופסה השחורה: בלימת הקטר החלה למעשה רק 97 מ' מצומת 'הבונים'

מאת דוד זוהר

מומחה גרמני, קרל היינץ אוסטהולט, עובד החברה הגרמנית "דיוטה" שייצרה את ה"קופסא השחורה", בה משתמשת רכבת ישראל, העיד אתמול במשפטו של נהג־הקטר שלמה סומך.

התביעה ביקשה באמצעות העד, שפיענח בזמנו את הרישום של ה"טכוגראף" (הקופסא השחורה) של קטר הרכבת שהיה מעורב באסון, לבדו באיזה מרחק החל נהג־הקטר לבלום את הרכבת.

אתמול, פירט העד באריכות, לשאלות התביעה והסניגוריה, את אופן פעולתו של הטכוגרף, בעדות שהיתה גדושה פרטים טכניים. המומחה הגרמני, שהובא מטעם התביעה, אמר כי מפיענוח סרט־הרישום עולה, כי הרכבת החלה להאיט כ־400 מטר לפני המפגש.

הבלימה היתה לדברי העד מגרמניה, זעומה ביותר: מ־109.5 קמ"ש ל־105 קמ"ש. רק כאשר הגיעה הרכבת למרחק 97 מטר מן המפגש, החלה האטה של ממש.

העד הסכים להערת הסניגורים, עורכי־הדין דב ויסגלס וריבי צוק, כי לפי סימן אחר באותו סרט־רישום, המסתמך על קו לחץ האויר, ניתן לקבוע, כי הבלימה היתה בעיצומה במרחק 240 מטר מהמיפגש.

התביעה במשפט מיוצגת על ידי סגן בכיר לפרקליט המחוז, משה כהן.

כוסחו השיחים שהסתירו את רוצחה של ד"ר וילמובסקי

השכנים החוששים שהרוצח עדיין חופשי, הזמינו גנן שקיצץ את הצמחיה

מאת ברוך נאה

הגינה הפורחת שהיתה בין הבניינים 194 ל־196, ברחוב ארלוזורוב בת"א, "כוסחה" שלשום לגובה בוך־אדם. עד לפני יומיים פרחו בגינה עצים ושיחים גבוהים, ששימשו, כנראה, מסתור לרוצחה של ד"ר מרים וילמובסקי בחצר־הבית. השכנים החרדים לחייהם, חוששים שהרוצח מסתובב עדיין חופשי. משום־כך הזמינו גנן שגזם את השיחים לגובה נמוך־ביותר, כדי שלא תשמש שוב מקום־מחבוא למטורף.

לדברי השכנים, בין השיחים הגבוהים שכבו בעבר מציצנים, סוטי־מין, כדי לצפות בחשאי בזונות בעבודתן. הזונות נהגו להתייחד עם לקוחותיהן בין השיחים הגבוהים שהסתירו את מעשיהם. בעקבות פעילות המשטרה ומיקרה הרצח לא נראות בשבוע האחרון פרוצות ברחוב ארלוזורוב. ראש העירייה, שלמה להט, הבטיח להתקין עמודי תאורה רבים בסביבה.

אתמול ושלשום ערכה המשטרה בדיקות שונות ל־2 החשודים שבידיה. הבוקר יוחלט אם לבקש שוב הארכת מעצרו של אחד החשודים. ביום א' האריך השופט זיו אב את מעצרו של החשוד היהודי בן ה־30, ב־4 ימים, לצורך מיסדר־זיהוי והשוואת דמו לסימני־הדם שנותרו בזירת הרצח.

שיבושים בנתב"ג: הנוסעים ישובו הבוקר לקבל המזוודות

העובדים קיימו אסיפה בשעות־העבודה על רקע תביעות־שכר

מאת דן ארקין

עובדי נמל התעופה בן־גוריון קיימו אמש אסיפת־עובדים בשעות העבודה. המהשביתו את פריקת המטענים וטעינתם ל־3 שעות. מאות הנוסעים המתינו זמן רב למזוודותיהם. חלק מהנוסעים ייצאו הלילה משטח הנמל בלי מזוודותיהם וייאלצו לשוב הבוקר כדי לקבל את המזוודות.

במשך היום התקיים מו"מ בין הנהלת רשות שדות־התעופה, לוועד העובדים על תביעות־שכר. לאחר סיום המו"מ אחה"צ, הודיע הוועד לפתע, ב־7 בערב, על אסיפה, בעת שבנמל נחתו מטוסים. מנכ"ל רשות שדות־התעופה צבי גוב־ארי, שרק אתמול הוארכה כהונתו בשנה נוספת, אמר, כי הוא רואה באסיפה שביתה לכל דבר. "העובדים כורתים את הענף שעליו הם יושבים. לא ימנעו פרסים לפוגעים כה קשה בנוסעים לישראל וממנה", אמר המנכ"ל.

הסיעות הדתיות מאיימות לפרוש מהקואליציה בת"א

מאת שרה פרידמן ומנחם רהט

שלושת חברי החזית־הדתית בעיריית ת"א וכן ראש החזית־הדתית בעיר, ח"כ אברהם שפירא (אגו"י), הודיעו אתמול לראש העירייה שלמה להט, על כוונתם לפרוש מהקואליציה העירונית. לטענתם, לא מולאו הבטחות לתמיכה במוסדות־נג שונים, כמו למשל הקצבה למועדון בני־עקיבא. הם ביקשו בשלמה להט לשקול מחדש את עמדתו בנושא הרב הראשי לתל־אביב. כן קבלו על פתיחת בתי־קולנוע בערבי שבת ועל הכוונה להפעיל את תיאטרון הבימה בשבתות. לפי בקשת להט, הוחלט שלא לדווח על ההודעה לציבור ולעיתונות, כדי לאפשר לו לבדוק אפשרות להיענות לחלק מתביעותיהם.

בראש משלחת הנציגים הדתיים בעירייה, עמד ח"כ הרב אברהם שפירא, שאף שאינו חבר־המועצה, הוא נחשב ראש החזית־הדתית בעיר.

פעילי החזית החליטו לפתוח במסע־הסברה רחב, בסיוע חברה ליחסי־ציבור, שתסביר לציבור את החלטתם לפרוש מן הקואליציה, במידה שראש העירייה לא ייענה לתביעות שהציגו.

פרישת הדתיים מהנהלת עיריית ת"א, ופרישתם עמיתיהם בירושלים, יוצרת בראשונה בתולדות המדינה מצב אין ייצוג למפלגות הדתיות בהנהלות שתי הערים.

ד"ר חיים בסוק, נציג סיעת המפד"ל, לא הסכים אתמול להגיב על הפגישה. הוא הסתפק באישור שהתקיימה פגישה עם שלמה להט.

בעירייה העריכו אתמול כי הדתיים מבקשים לפרוש מן הקואליציה העירונית כחלק מהערכותן לקראת הבחירות לרשויות המקומיות.

חשוד בתאונת פגע־וברח נעצר - ונמלט כבול באזיקים

מאת אילן בכר

חשוד בתאונת פגע־וברח, שנעצר כמה שעות לאחר התאונה, הצליח להמלט מידי שוטר לאחר שזה כבר כבל אותו באזיקים. משטרת ירושלים ניהלה אמש מצוד אחר החשוד ואולם עד לשעת מסירת הידיעה, לא הצליחה לשים ידה עליו.

סמוך לשעה 4.30 אחה"צ פגעה מכונית סובארו בילד שחצה את הכביש ברמזורים בכניסה לירושלים. נהג המכונית המשיך בנסיעה ונמלט מהמקום. שוטרים שהבחינו במכונית הנמלטת פתחו בחיפושים אחריה. בשעות הערב המאוחרות אותר הנהג בשכונת מבשרת בירושלים. שוטר שלכד אותו, כבל אותו והזעיק במכשיר־האלחוט כוח־משטרה. חברו של החשוד דחף לפתע את השוטר והשניים נמלטו מהמקום.

המשטרה פתחה בסריקות נרחבות אחר החשוד שנמלט, כשאזיקים על ידיו.

هكذا من الاصل

אופקים

נסיעה מקופה ריקה. ראש המועצה המקומית ו־6 חברי המועצה בעיירה נסעו בשבוע שעבר לחתימת ברית ערים־תאומות עם העיירה סוסי און ברי בצרפת. הנסיעה היתה מתקציב המועצה.

ביום א' וכן שלשום, שבתו המורים בשני בתיה"ס המקיפים באופקים במחאה על אי תשלום משכורותיהם בחודש ספטמבר. מורי חטיבת־הביניים, המקבלים את שכרם ממשרד־החינוך, שבתו גם הם לאות הזדהות עם חבריהם התיכוניים.

סגן ראש המועצה המקומית באופקים, סעדיה גולן, מסר בתגובה שיציאת המשלחת תוכננה זמן רב מראש, כשמצב הקופה היה שפיר. הוא ציין שמדובר בהוצאת 15 אלף שקל לנסיעת חברי המועצה, בעוד ההוצאה למשכורות הינה 450 אלף שקל.

רוני סופר

אשקלון

50 שלדים. בשכונה של 72 קוטג'ים ב"נאות אשקלון", הנבנית על ידי חברת "יובל גד", הופסקה בניית השלד של קוטג'ים שבוצעה על־ידי קבלן־משנה, החברה "עפר וסלע" שפשטה רגל. בימים הקרובים יחל קבלן־משנה אחר בהשלמת הבניה.

עזרא יעב

90 לקוחות בפנקס. צפורה מילר, בת 39, משכונת ברנע באשקלון, נקנסה בסכום 2,500 ש"ח בידי שופט־השלום עמירם דרנברג, עיל הפעלת טלויזיה פיראטית בשכונתה. ציוד התחנה חולט לטובת המדינה. התובעת, עו"ד לידיה שוורץ, גילתה כי בביתה של מילר נמצא פנקס ובו שמות של 90 לקוחות.

עזרא יעב

בוסתן־הגליל

המעקלים במעצר־בית. שני צוותי־מעקלים שבאו לתפוש רכוש במושב שמצפון לעכו, גרם אתמול להתפרעות תושבים שחסמו את הגישה לכפר והבעירו במבואותיו צמיגים, עקב כך החזיקו התושבים ב"מעצר בית" את המעקלים. המשטרה שחשה למקום עצרה תושב בחשד שהפריע לשוטר במלוי־תפקידו ושוחרר בערבות. מעקלים, מלווים בשוטר ובידיהם צו בימ"ש, שניתן לבקשת מפעלי "תבן" של הקבוץ הארצי, הגיעו לעקל רכוש בשווי 427 אלף ש"ח לכסוי חוב של המושב. הם החלו להעמיס מחשב ומדפסת, מכונת־כתיבה ומקרר קטן. השמועה על פעילות המעקלים גרמה להתכנסות החקלאים בשערי המושב ולחסימת־דרכי היציאה והכניסה. צוות מעקלים שני שהגיע לעקל רכוש בשווי 150 אלף ש"ח, לבקשת מושב כפר־יהושע, נחסם אף הוא. בתווכות המשטרה החל במקום מו"מ בין פרקליטי הצדדים, שבסיומו הוחזר לעת־עתה הציוד שעוקל.

מאיר הראובני

חבל עזה

שביתת אזהרה. שביתת־אזהרה בת יום אחד תוכננה להבוקר בקרב 82 העובדים הישראלים במינהל האזרחי ברצועה. זאת, לאחר שלדברי העובדים נקטת סחבת ארוכה במו"מ איתם על עדכון תוספת־הסיכון בשטחים, העומדת כיום על 17 ש"ח.

עזרא יעב

חיפה

עידוד האדיבות. מבצע לעידוד האדיבות ושיפור יחסי הגומלין בין נותני ומקבלי שרותים למיניהם במשק, כולל בתי־עסק, משרדים, חנויות, מוסדות־ציבור ורשתות שיוק, ייערך בעיר החל מה־1 בנובמבר. תנועת "עם יפה – עם אחד", היא יוזמת המבצע. כל ההכנסות יהיו קודש לרכישת אמצעי־מיגון לקשישים בודדים ונזקקים.

ראובן ברצבי

פתח־תקוה

מין מכון־עיסוי. משטרת פ"ת חשפה בית־בושת ברחוב פינסקר 10. הוא פעל תחת מסווה של מכון־עיסוי. כך התברר מדיון, בביהמ"ש השלום בעיר. המשטרה ביקשה להאריך את מעצרו של גבריאל חשאש, בן 34 מפ"ת, החשוד בהפעלת בית־הבושת. במכון העיסוק, לפי החשד, 6 בחורות. תמורת "הטיפול" שילמו הלקוחות 10 ש"ח. חשיפת המכון נתאפשרה בעקבות מידע שנתקבל במשטרה על־ידי לקוח מאוכזב. פרקליטו של החשוד, עו"ד אברהם אורן, הכחיש בשם לקוחו את החשדות המיוחסים לו. ביהמ"ש ציווה להאריך את מעצרו של חשאש ב־48 שעות.

אהוד רבינוביץ

נהריה

מים בלי ששון. בשכונת עין־שרה, בדרום העיר, ישנם שיבושים תכופים באספקת־המים בגלל עבודות שמבצעת מקורות. ראש העיריה חיים לבב, מתרעם על שהחברה אינה עומדת בהבטחותיה להודיע מראש על הפסקה באספקת המים לשכונה. עיריית נהריה החליטה, בתוך כך, לקדוח באר־מים חדשה בשכונת יוספטל.

מאיר הראובני

עכו

פיצוץ ברחוב אנילביץ. קול פיצוץ עצום העיר אתמול לפנות־בוקר את בני משפחת סעדון, מרחוב אנילביץ בעכו. איש לא נפגע. הפיצוץ, ממטען קטן שהונח ליד דלת הכניסה, הסב לה נזק קל. המשטרה סבורה, כי הרקע למעשה הוא סכסוך מסחרי, עם בעל הדירה. נעצרו שני חשודים, תושבי קרית־מוצקין וקריות־ים.

מאיר הראובני

קרית־שמונה

המירוץ כבר בדרך. מירוץ גולני המסורתי, ה־8 במספר, החל אתמול ב־5 בבוקר. קבוצות ראשונות של חיילים עשו דרכן בריצה מהחרמון לכיוון קרית־שמונה. ב־8 בבוקר הם התקבלו בחוצות הקריה על ידי מאות תלמידי בתי הספר שהריעו להם, חלקם אף הצטרפו לרצים, עד ליציאה מהעיר. כל קבוצת רצים עוברת כ־7 ק"מ. המירוץ יסתיים בעוד שלושה ימים בכותל המערבי.

(ע.)

רמת־השרון

מין באוסישקין – יוק. בג"צ פסק, כי בסמכות המועצה המקומית לאסור על פתיחת חנות למכשירי אביזרי־מין ברחוב אוסישקין, שהוא אחד משני הרחובות המרכזיים בכפר־קום. בכך נדחתה עתירתם של שולמית ודב יונביץ', אם ובנה, שקבלו על סגירת חנותם. השופטים, דב לוין, גבריאל בך ושושנה נתניהו, כי נימוק המועצה לדחיית הבקשה היה סביר ביותר, בהיותה של החנות ממוקמת ברחוב מרכזי ותהווה מוקד ביתי, המזמין לנוער בגיל־מעבר התולפים במקום במשך כל שעות היום, במיוחד תלמידי ארבעת בתי־הספר שבאיזור.

השופט גבריאל בך העיר בשולי פסק־הדין, כי אילו היו מבקשים העותרים לפתוח חנות מאותו הסוג באחד הרחובות הצדדיים של רמת־השרון, היה ניתן לאפשר זאת. בתוך כך נזף בג"צ במועצה המקומית רמת־השרון, על שבאי־כוחה לא התייצב לדיון בעתירה במועד שנקבע. על כן החליט לא לפסוק למועצה הוצאות משפט.

תל־אביב

ישום מהיר. שלטי־הכוון ליציאות־חירום הותקנו אתמול בכל קומות בית־העיריה, יום לאחר פרסומו במעריב של דו"ח מבקר העיריה, המצביע על ליקויי־בטיחות בבנין. ראש העיריה, שלמה להט, זימן לשבוע הבא, לדיון את האחראים על הבנין, המבקר, מנכ"ל העיריה והמבקר.

דו"ח המבקר הוזמן על־ידי העיריה ולדברי אש־העיר ענין בישום מהיר של מסקנותיו. אתמול נודע, כי עירית ת"א תפיק תשדיר שרות בנושא מניעת שריפות. הרעיון עלה מיד לאחר השריפה בבנין בגבעתיים, אך עד עתה נבדקו אפשרויות למימון משותף של משרד־הפנים - ועיריות חיפה וירושלים. מנכ"ל עירית ת"א נתן אישור לדובר־העיריה להפיק את התשדיר – גם זאת בהמלצת מבקר העיריה.

שוד התחנת־דלק. 3 תחנות־דלק בעיר נשדדו השבוע, באותה שעה באותה שיטה וככל־הנראה, על ידי כנופיה. אתמול ברבע לשש לפנות־בוקר, הגיעו 3 אלמונים לתחנה בדרך השלום 18. הם תקפו את המתדלק אורי כורש, בן 43 מבבלים, איימו עליו באקדח והדפו אותו לתא טלפון־ציבורי. אחרי שניתקו את הטלפון גנבו מכיסיו 300 ש"ח ונעלמו. המשטרה פתחה בחקירה, אך עדיין לא עצרה חשודים.

לפני יומיים ולפני 4 ימים, באותה שעה ממש, בוצעו מעשי־שוד זהים כמעט לחלוטין. שלושה שודדים, אקדח קטן, ניגשו למתדלק היכו אותו ואיימו עליו, גם בתחנות בדרך לוד ובדרך בן־צבי.

ברוך נאה

שביתת־שבת של עולים מאתיופיה בפרדס־חנה

השובתים אינם יוצאים לעבודה ומונעים מילדיהם ללכת לביה"ס, זה 3 ימים - במחאה על שאין מעבירים אותם מן הקראוואנים למגורי־קבע

עולים בשביתה: לא נעבור עוד חורף צילום: רני נצל.

מאת דוד זוהר

עשרות־ משפחות עולים מאתיופיה, המתגוררות במרכז־הקליטה בפרדס־חנה, פרצו את המועדון ובנין־משרדים במרכז־הקליטה והשתכנו בהם. הם הכריזו על שביתת־שבת הנמשכת זה 3 ימים. העולים חדלו ללכת לעבודה ומונעים מילדיהם ללכת לבית־הספר.

בקרב העולים, שרובם מתגוררים במרכז זה בין 3 ל־4 שנים ויותר, שוררת תסיסה על שלא שוכנו עד היום בדירות־קבע. במוצאי־שבת התלהטו הרוחות כאשר גשמי־הזלעפות שפקדו את האזור חדרו, לטענתם, לתוך חלק ניכר מן הקראוואנים המשמשים למגוריהם. במרכז מתגוררות 35 משפחות ו־11 בודדים. בסה"כ 164 נפש.

אתמול, הגיע מנהל המחוז הצפוני של משרד־הקליטה, שלמה מנצור, לנהל עימם מו"מ, בהשתתפות יו"ר התאחדות עולי אתיופיה, אסף פרדה. המו"מ נסתיים בלא־כלום והעולים חזרו ונעלו במרכז.

מנהלת הלשכה האזורית של משרד־הקליטה בחדרה, שרה גרפיל, אמרה אתמול: "מרבית המשפחות ששהו במרכז הועברו השנה למגורי־קבע. לאלה שנותרו במקום הוצעו דירות בישובים שבחרו, אך כאשר ראו את הדירות סירבו לקבלן מסיבות שונות. לצערנו לא נוכל לעזור להם כאשר הם מנתקים בצורה כזו מגע איתנו".

לדברי העולים, נועדה השביתה להבטיח שלא יעשו עוד חורף אחד במקום.

משרד החינוך והתרבות — האגף לחינוך מוכר

הודעה להורים ולגננות בגני ילדים פרטיים

הננו להביא לתשומת לבכם כי שכר הלימוד בגני ילדים פרטיים בני־פיקוח יגבה בהתאם לרמה שבו דורג גן הילדים כדוגמת האישור המפורט להלן:

מדינת ישראל – משרד החינוך והתרבות

בהתאם לצו הפיקוח על המצרכים והשירותים (שירותים בגן־ילדים) (מחיר מקסימלי) תשמ"א – 1981

* גן הילדים בבעלות ____

בכתובת ____

משתייך לקבוצה ברמת שרות ____

מתוך 9 רמות. הבעלות על גן הילדים רשאית לגבות מחיר שאינו עולה על המחיר המקסימלי שאושר בצו לרמת השרות הנ"ל.

השנה: ____

תאריך ____ חותמת וחתימה ____

* "גן ילדים" – בית ספר שבו לומדים או מתחנכים באופן שיטתי יותר מעשרה תלמידים שהגיעו לגיל 3 לפני יום א' בטבת של שנת לימודים פלונית וטרם הגיעו לגיל 5 במועד האמור.

כל מסמך אחר שלא דוגמת האישור הנ"ל אינו בתוקף ואין לגבות מחיר על פיו. (כל האמור לעיל מתייחס לגן ילדים שהוענק לו רשיון). בהתאם לצו הפיקוח על המחירים, חייבים בעלי הגנים הפרטיים להציג במקום בולט בגן הילדים את אישור משרד החינוך המצביע על רמת הגן.

משרד החינוך והתרבות
האגף לחינוך מוכר

הודעה להורים ולגננות

שר החינוך והתרבות ושר האוצר, בתוקף סמכותם לפי סעיף 7(א)(1) לחוק יציבות מחירים במצרכים ובשירותים (הוראת שעה), התשמ"ו–1985, קבעו את המחירים המכסימליים בגנים פרטיים, לפי הפירוט הבא:

	הציוד בגן הילדים הוא בשיעור של 86% מהתקן	הציוד בגן הילדים הוא בשיעור שבין 71% ל־85% מהתקן	הציוד בגן הילדים הוא בשיעור שבין 55% ל־70% מהתקן
גננת מוסמכת בעלת ותק של 13 שנים ומעלה	רמה 1 129	רמה 2 125	רמה 3 115
גננת מוסמכת בעלת ותק של 12 שנים ומטה או גננת בלתי מוסמכת בעלת ותק של 13 שנים ומעלה או גננת הלומדת להסמכה במשך 5 שנות לימודיה הראשונות	רמה 4 115	רמה 5 110	רמה 6 104
גננת בלתי מוסמכת בעלת ותק של 12 שנים ומטה	רמה 7 107	רמה 8 101	רמה 9 96

המחירים להורים בשקלים חדשים וכוללים מס ערך מוסף.
בצו האמור –
"ילד" – נחשב כמי שהגיע לגיל 3 לפני יום א' בטבת של שנת הלימודים וטרם הגיע לגיל 5 במועד האמור.
"שירותים בגן ילדים" – שירותים הניתנים לילד בכל מקום שבו מתחנכים או מטופלים באופן שיטתי יותר מעשרה ילדים.
"תקן" – תקן הציוד בגן ילדים פרטי שקבע משרד החינוך והתרבות.
האמור בהודעה זו אינו בא להתיר לבעל גן ילדים לגבות מחיר זה אם מספר הילדים בכל גיל בכיתה עולה על 35.
משרד החינוך והתרבות מבהיר בזה שהמחירים דלעיל מתייחסים רק לגני־ילדים שבפיקוח (גילאי 4–3) ושקיבלו אישור מהמשרד לגבי הרמה שגן הילדים שוכן.
המחירים הנ"ל אינם כוללים ריתמיקה, הזנה וביטוח תאונות אישיות לילדים (השולכת הביטוח הקיים).
סכומים ששולמו ע"י ההורים והעולים על המפורט בהודעה זו יקוזו מן התשלומים השוטפים.
בהתאם לצו הפיקוח על המחירים, חייבים בעלי הגנים הפרטיים לפרסם במקום בולט את אישור משרד החינוך המצביע על רמת הגן.
טבלה זו בתוקף מ־1 באוקטובר 1987.
בכל מקרה של הפקעת מחיר יש לפנות למשרד החינוך והתרבות, האגף לחינוך מוכר, רח' שבטי ישראל 34, ירושלים, 911–91.

אלופת אירופה בכדורסל
נבחרת יוון
מול
נבחרת ישראל
28 באוקטובר
בהיכל הספורט ביד־אליהו
בערב בחירת
"ספורטאי השנה" תשמ"ז
של "מעריב"

מודעות משפחתיות מתקבלות מצאת השבת/חג עד חצות (24.00)
בבית מעריב רח' קרליבך 2, תל־אביב, ובטל' 03־439111

★★★★
"מלא עצמה" יהודה סתו, ידיעות אחרונות
"סרט חובה במיוחד לאנשים החיים בארצנו" דן פינתו, ג'רוזלם פוסט

סרטו של סטנלי קובריק
מטאל ג'אקט

שבוע 3 "רב־חן" ת"א

"רב־גת" חיפה	"אואזיס" ר"ג	"אורגיל" ירושלים
"מגדל" חולון	"שרון" נתניה	"סביון" ק. ביאליק

משרד ראש הממשלה — מרכז ההסברה
משרד החינוך והתרבות — אגף התרבות

קרן ראש הממשלה לוי אשכול לפרסי יצירה

פרסי יצירה לשנת תשמ"ח

יוענקו לזוכים

★ שלומית אפפל
★ יוסל בירשטיין
★ אורציון ברתנא
★ יאיר הורביץ
★ ע. הלל
★ שולמית לפיד
★ גיורא לשם
★ אמנון נבות
★ נעים עריידי
★ בן ציון תומר

טקס הענקת הפרסים ייערך ביום ראשון, ב' בחשון התשמ"ח (25.10.87) בשעה 17.00, בבית הסופר. רח' קפלן 6, תל־אביב.

בתכנית:
★ דברים:
ראש הממשלה, יצחק שמיר
סגן ראש הממשלה ושר החינוך והתרבות, יצחק נבון
יו"ר ועד הנאמנים של הקרן, אהרן ידלין
★ נימוקי חבר השופטים שבו השתתפו:
פרופ' חיים שוהם
המשוררת ש. שפרה
ד"ר מנוחה גלבע
★ דבר נציג הזוכים
★ פרקי קריאה
★ שירה: הזמרת אסתי כץ.
הנחיה: עזריה רפפורט

ארגון גני־הילדים הפרטיים בישראל

הודעה להורים ולגננות

ארגון גני־הילדים הפרטיים בישראל מבהיר בזאת כי שכר הלימוד המפורסם על ידי משרד החינוך בצו הפיקוח על המחירים, מתייחס אך ורק לגבי ילדי 1984 (שנולדו עד ה־22 לדצמבר).

חוק הפיקוח על המחירים אינו חל על גילאים צעירים יותר.

בברכה,
הוועד הארצי

לא להחמיץ!!!
הערב בטלוויזיה בערוץ II בשעה 9.30
מיטב להיטי פרינס
כל אלבומי פרינס מעל גבי תקליטי הד ארצי

מאבק בין הקונגרס לנשיא רייגן על חוק סמכויות המלחמה בגלל הפעולות במפרץ

החוק דורש מהנשיא לדווח לקונגרס בכתב תוך 48 שעות מרגע הפעלת כוחות אמריקניים בלחימה, ואז ניתן להפעילם רק 60 יום בלא אישור נוסף

מאת דורי גולד

הממשל בוושינגטון אינו גורס שפעולת התגמול של הצי האמריקני במפרץ נגד מיתקני נפט של איראן, מהווה שינוי בסיסי או תפנית במעורבות ארה"ב באיזור. כך אפשר להסיק מדבריו של שר ההגנה, כספר וויינברגר, שהגדיר שלשום את הפעולה במעשה ש"סוגר את העניינים" בין איראן וארה"ב. יש הצדקה מסויימת לטענה זו של הממשל, לאור המאפיינים המיוחדים של המבצע:

א) האמריקנים בחרו מטרה הנמצאת מול חופי איראן. העובדה שהאמריקנים לא הסלימו ושמרו על פרופורציה בתגובה, למשל – לא השמידו את בסיסי חיל הים של איראן, תוך גרימת אבידות כבדות – משאירה לאיראן את האופציה לסגת מעימות ממושך עם ארה"ב.

ב) האמריקנים לא בחרו במטרה שחייבה שינוי יסודי בפריסת הכוחות שלהם, או ברמת ההתעצמות של כח המשימה. היה סביר להניח שהפיקוד האמריקני היה בוחר לעצמו מטרה שקשורה לפעולה האיראנית האחרונה, שיגור טיל (חוף־ים) "סילקוורם", מחצי־האי פאו, הנמצא בטריטוריה עיראקית הכבושה על ידי כוחות איראן. חצי האי פאו נמצא מעבר לטווח המטוסים המוצבים על נושאת מטוסים, המשייטת מחוץ למיצרי הורמוז. אולם, פיקוד הצי לא מוכן לסכן את נושאת המטוסים על ידי הכנסתה אל תוך המפרץ.

למרות שהפעולה האמריקנית היתה נקיה מהסתבכויות אפשריות במפרץ הפרסי, לא הצליחה להיחלץ מהסתבכויות בגבעת הקפיטול בוושינגטון. מאז הודעתו של הנשיא לקונגרס על כוונתו לספק ליווי ימי למכליות של כווית, לוחץ עליו הקונגרס להפעיל את חוק סמכויות המלחמה – war powers act. חוק זה נחקק בקונגרס ב־1973, במגמה להגביל את יכולתו של הנשיא לערב את צבא ארה"ב, בעוד מלחמה אינה מוכרזת, כמו בוויטנאם, בלי להתייעץ בקונגרס.

החוק דורש מהנשיא לדווח בכתב לקונגרס תוך 48 שעות מרגע הפעלת כוחות אמריקניים בפעולות לחימה.

אחרי הדיווח, יכול הנשיא להפעיל כוחות של ארה"ב לשישים יום בלבד. לאחר מכן, הוא זקוק לאישור נוסף של הקונגרס. למרות שחברי הקונגרס תמכו בפעולה נגד המיתקן האיראני, הם טוענים שהמצב השתנה, שכן כוחות אמריקנים אכן מעורבים בלחימה והנשיא חייב בעת להתייחס לחוק האמור.

הבעייתיות בין הנשיא והקונגרס איננה קשורה בשאלה, אם ארה"ב חייבת להיות במפרץ – אם לאו. המחלוקת לא תביא גם לנסיגה של ארה"ב מההתחייבויותיה לכווית. הסיכון הוא, שהאיראנים יפרשו את הוויכוח על חוק סמכויות המלחמה בארה"ב כחולשה אמריקנית, ויחשבו כי בכוחם להבריח את הצי מהמפרץ כמו שהמארינס יצאו מלבנון ב־1983. אך האינטרסים החיוניים של ארה"ב במפרץ, באר הנפט של העולם המערבי, מעוגנים בצורה ברורה וחזקה במחוייבות נשיאותית, ואינם דומים לאינטרסים שהיו לארה"ב בלבנון.

(המחבר הוא ראש הדסק האמריקני במרכז למחקרים אסטרטגיים ע"ש יפה, אוניברסיטת תל־אביב)

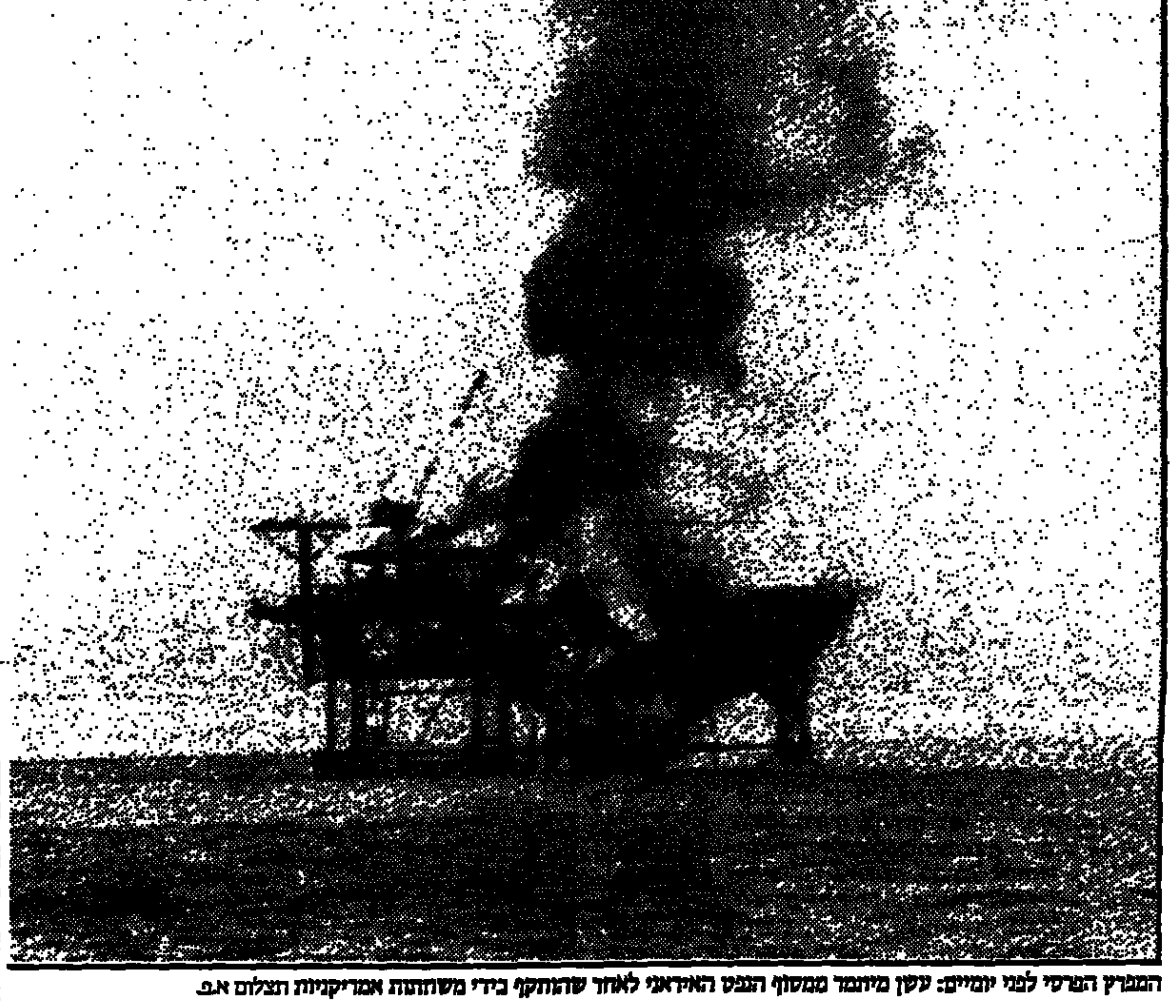

המפרץ הפרסי לפני יומיים: עשן מיתמר ממסוף הנפט האיראני לאחר שהותקף בידי משחתות אמריקניות. הצלום א.פ.

חולת אסטמה הנהיגה חולים מדומים, רופאים ורוקחים שהונו את 'מכבי'

מאת ברוך נאה

כנופיית רופאים, רוקחים ו"חולים המדומים", נגדם החלה חקירה סמויה לפני כשנה, וחקירה גלויה שלשום, הצליחה להוציא במרמה בשנה האחרונה מקופת החולים מכבי, כמיליון דולר. בראש הכנופיה עומדת, ככל הנראה, גרושה, חולת אסטמה בת 54 מרמת גן. שלשום היא נעצרה יחד עם אחרים על ידי חוקרי המשטרה. ברשת שותפים, על פי החשד, חמישה רופאים ממרכז הארץ, חמישה רוקחים, חמישה "חולים מדומים" וחנות אחת בתחנה המרכזית בתל אביב. הבוקר יוחלט כמה מהעצורים יובאו היום בפני שופט.

מ"מ מנכ"ל קופת החולים מכבי, היינץ ברייטנפלד, ביקש אתמול להדגיש כי לבבוטחי מכבי נותנים שרות 1100 רופאים ו־300 בתי מרקחת, שכולם נקיים מכל חשד, לבד מכעשרה שמעורבים בפרשה.

לידי מעריב הגיע אתמול תוכן החקירה המשטרתית בפרשה, שנתגלה בעקבות הגברת אמצעי הפיקוח והבקרה על בתי המרקחת העובדים עם הקופה. לאחר שנתגלתה המרמה, נשכר משרד חקירות פרטי. לפני ארבעה חודשים, כשסיים את החקירה בפרשה, הועבר כל תוכר החקירה ליחידה לחקירות הונאה במשטרה, וזו חקרה בצורה סמויה שוב את כל ממצאי משרד החקירות הפרטי.

כשאומתו כל ממצאי החקירה הפרטית, נפתחה החקירה הגלויה בפרשה. שלשום עשתה המשטרה תרגיל למעורבים בפרשה – סמוך ל־11 לפני הצהריים שוחררה ההודעה לכלי התיקשורת. אותה שעה היו כל המעורבים בפרשה במעקב צמוד והטלפונים שלהם היו בהאזנה משטרתית. גלי צה"ל שידרו את הידיעה מספר פעמים במבזקי הידיעות והחוקרים קלטו באוזן ובעין את תגובות המעורבים. שלשום ואתמול נעצרו לחקירה כ־15 איש.

בית מרקחת ממוצע מגיש למרכז מכבי מידי חודש מירשמים לתרופות שסופק, בשווי כ־20 אלף שקלים. מירשם ממוצע שווים כ־20 שקלים. לפני כשנה, גילה ראש אגף הרוקחות בקופ"ח מכבי, אהוד שמאי, כי בבספר בתי מרקחת מגיעים מידי חודש חשבונות לתשלום בשווי של כמאה אלף שקלים, בערך פי חמש מכל בית מרקחת ממוצע.

כשהחלה בדיקת הפרשה, התברר כי מבתי מרקחת אלו מגיעים מירשמים לתשלום בשווי של כמאה ש"ח כל אחד, כשבכל מקום אחר נעים מרבית המרשמים בין 20 ל־30 ש"ח. בשלב זה החל אגף הרוקחות בחקירה מעמיקה ושכר משרד חקירות פרטי. התברר כי על החשבונות המנופחים של המירשמים המנודלים, חתומים רופאים קבועים, והתרופות ניתנות לכ־15 משפחות חולים. כך למשל התברר, כי בבת אחת חלתה משפחה שלמה – אב, אם ושלושה ילדים, וכולם נזדקקו באותו יום להבילת תרופות יקרה ביותר. החוקרים הפרטיים הגיעו אל המשפחות החולניות ואז התברר כי הן בריאות לגמרי, לא ביקרו אצל הרופאים שחתומים על המירשמים ולא קיבלו בכלל תרופות בבתי המרקחת. עוד התברר, כאותן 15 משפחות, כי פנקסי החבר שלהן בקופת החולים נאבדו או נגנבו כששהו אצל הרופא בפעם האחרונה, או במשרדי קופת החולים.

במהלך החקירה הפרטית התברר כי 15 פנקסי החבר הנעלמים נמצאים בשימושם של חמישה מתחזים קבועים, המבקרים באופן קבוע אצל חמישה רופאים קבועים, והשתמשים בפנקסים הנעלמים. בשלב הזה התברר כי יש קשר בין החולים המדומים, הרופאים המתנים להם מרשמי תרופות, בתי המרקחת המספקים את התרופות, ושני בעלי טנדרים המובילים מחמשת בתי המרקחת במרכז הארץ סחורה לחנות אחת בתחנה המרכזית בתל אביב.

התברר כי תמורת מירשמי התרופות שמושגים במירמה ומועברים למרכז קופ"ח מכבי, מסופקים לחנות בתחנה המרכזית: בקבוקי אפטר שייב, בשמים, משחות שיניים, סבונים ומוצרים שונים הנמכרים שם בהנחות גדולות.

במהלך חקירת המשטרה המשיכה קופ"ח בהוראת המשטרה לשלם לבתי המרקחת עבור החשבונות המנופחים.

הרופאים בעד הנקה: חשוב לנפש הילד, לבריאותו ולקשר תינוק־אם

מאת דליה מזורי

להניק או לא להניק? מה סיכוייו של פג להשיג את קבוצת גילו? איך להתכונן לקבלת פג בבית? איך לשחק עם תינוק כדי שיתפתח? אלה, מקצת מהשאלות על הורפתות תינוקות וטיפול בפגים, בקו הפתוח של קופ"ח.

כל הרופאים חייבו הנקה – היא תשובה לתינוק מבחינה נפשית, מבחינה בריאותית – הוא מקבל נוגדנים מהאם בחלבה, וגם מבחינת הקשר בין התינוק לאם. אפשר להניק עד חמישה־שישה חודשים, ללא כל תוספת מזון, בתנאי שהתינוק עולה במשקל בצורה סבירה. ולא – אפשר לתת תוספת. בגיל חצי שנה אפשר לעבור לאוכל מרצק, "כמו שאוכלים המבוגרים. לתת לו ביד חתיכת עוף שיתכך אותה בחניכיים שיתרגל לסוג זה של מזון".

שבעה עד עשרה אחוזים מהתינוקות הנולדים בארץ הם פגים. הרופאים הסבירו כי יש בילבול באבחנה בין פג לבין תינוק שנולד במשקל נמוך. פג הוא תינוק שנולד לפני מועד סיום ההריון, דהיינו פחות מ־37 שבועות הריון. למרות שיצא לעולם מוקדם, סיכוייו להתפתחות מהירה טובים יותר מאשר של תינוק שסיים את כל ההריון ברחם אמו ונולד במשקל נמוך. הסיבה: תינוק במשקל נמוך סבל כנראה בהריון מהפרעות בהזנתו, ולכן לא התפתח. על הפג, לעומת זאת, שומרים באינקובטור ומספקים לו מזון וחמצן בצורה אופטימלית. מסיבה זו, סיכוייו של הפג להתפתח במהירות ולהשיג את בני גילו טובה יותר. הדבקת קצב ההתפתחות עורך עד גיל שנתיים.

"מלד למי פג. הוא היה בבית החולים חודשיים ובקרוב נביאו הביתה. איך להתכונן לקראתו?" שאלה אם. מאחר שאנו מתקרבים לחורף, ההצעה הראשונה היתה לשמור על חום החדר, לא לשים את המיטה ליד קיר חיצוני, להלביש את התינוק בבגדים חמים אך קלים, אך גם לא לחנוק אותו ביותר מדי בגדים. אצל תינוק כזה צריך להקפיד על סטרליזציה של כלי האוכל, ולא לתת לכל אחד לחבקו, במיוחד לא לאנשים מצוננים. אשר להורים, להם דורקא הומלץ ללטף הרבה את התינוק, להחדיקו על הידיים כדי להחזיר לו את האימון בקירבה האנושית, "שלא יחשוב שכל מגע יד זו רק תחלפת אינפוזיה".

איך לשחק עם תינוקות על מנת שיתפתחו יפה? ההצעה היתה לתת להם הרבה גירויים של צעצועים, תמונות, משחקי מרביל ומשחקי הקשה. צריך לחזור על מילולים וקולות שהתינוק מוציא ובגיל שנה – אפשר כבר להתחיל עם ספרים – שיתרגל ויכיר את התמונות שבהם.

ולבסוף היתה שאלה אם לחסן פג על פי גילו או לחכות עם החיסון עד שיתפתח. התשובה היתה: "לחסן כמו כל תינוק רגיל. אין שום תופעות לוואי מחיסונים אצל פגים יותר מאשר אצל תינוקות שנולדו בזמן".

עירית הרצליה

מכרז מס' 51-87-12-2

עירית הרצליה מכריזה בזה על קבלת הצעות מקבלנים לעבודה ציבורית כדלהלן:

1. תכנון, הקמת ואחזקת גשר להולכי רגל בדרך ירושלים בהרצליה, תמורת זכויות פרסום.

את פרטי ההצעה, מפרטים למילוי ההצעה וחוברות אפשר לקבל תמורת תשלום של – 300 ש"ח (התשלום לא יוחזר) במזכירות העיריה, בימים א' עד ה', בשעות 9.00 עד 12.00 לפנה"צ וגם בשעות 16.00 עד 18.00 אחה"צ.

2. המעוניין להשתתף במכרז זה, יגיש הצעת מחירים בטופסי המכרז על הטפסים שקיבל, לרבות תכניות, החתומים על ידו, ועטופה במעטפה בדואר רשום, במעטפה סגורה, בציון מספר המכרז בדואר למשרדי העיריה ברחוב הנדיב 2, לא יאוחר מיום 18.12.87.

3. רשאי להשתתף במכרז זה כל יזם המסוגל לבצע את הפרויקט נשוא המכרז בעצמו או ע"י קבלן שיועסק על ידו.

4. התנאים הכספיים של המכרז רשומים בחוזר המכרז.

5. סיור להכרת המקום והשטח המיועד לעבודה יתקיים ביום 12.11.87, בשעה 10.00. היציאה מאגף ההנדסה, רחוב סוקולוב 10, הרצליה.

6. על מגיש ההצעה לצרף ערבות בנקאית לטובת העיריה מבנק או חברת ביטוח מוכרת, שתבוא עירייה המסכמת חבר העיריה [illegible] בסכום שווה ערך ל־7,500 דולר ארה"ב, לפי השער היציג [illegible] ביום האחרון להגשת ההצעות. לתוקף 3 חודשים.

7. כל משתתף שלא ישלים את כל סעיפי המכרז, או יכניס שינוי בסעיפי המכרז ולא יגיש הצעתו בהתאם לתנאי המכרז, לא תובא הצעתו לדיון בוועדת המכרזים.

8. בשעת הדיון בהצעתו, מתחייב העיריה ביכולתו של המציע, [illegible] שיצהיר עליהם, בסיוע ובעושר לביצוע העבודה.

9. אין העיריה מתחייבת לקבל את ההצעה הזולה ביותר או כל הצעה שהיא.

10. תקופת הביצוע – לפי הצעת היזם.

11. יש להחזיר את הטפסים החתומים עד ידי היום תוך [illegible] קבלתם.

אלי לנדאו, ראש העיר

כל המעונינים בגיור יפנו בכתב אל:
ברית ידידי הגר, תל־אביב, ת.ד. 3333

מדינת ישראל

היתר להעלאת מחיר

לפי חוק יציבות מחירים במצרכים ובשירותים (הוראת שעה), התשמ"ו–1985

בתוקף סמכותנו לפי סעיף 7(א)(2) לחוק יציבות מחירים במצרכים ובשירותים (הוראת שעה) התשמ"ו–1985 [1], אנו קובעים כי מותר להעלות את מחיריהם של המצרכים הפמורטים בתוספת, המסווגים בפרטי מכס המצויינים לצידם, מעל מחיריהם הקובעים, בשיעור שלא יעלה על השיעורים הנקובים לצידם.

בהיתר זה –

"תעריף המכס" – התוספת הראשונה לצו תעריף המכס והפטורים ומס קניה על טובין, התשמ"ז–1986 [2];

"פרט המכס" – מספרו של הפרט בתעריף המכס.

מקום שלצידו של פרט מכס בתוספת להיתר זה צויין תיאורם של מצרכים יחול היתר זה לגבי אותם מצרכים בלבד.

נקבע למצרך מן המצרכים המפורטים בתוספת מחיר מרבי, לא יחולו הוראות היתר זה על אותו מצרך במכירתו לסיטונאי, לקמעונאי או לצרכן בהתאם.

תחילתו של היתר זה ביום כ"ח תשרי התשמ"ח (21 לאוקטובר 1987)

תוספת

טור א' פרט המכס	טור ב' תיאור המצרך	טור ג' שיעור ההעלאה באחוזים
22.02	משקה לחת (מאלט)	12
22.03	בירה	5

אריאל שרון
שר התעשיה והמסחר

משה נסים
שר האוצר

לדרום אמריקה עם מדריכי נאות הככר

לגלות עולם נסתר
עם מדריכי
נאות הככר

המסלול הדרומי המקיף
מפרו ובוליביה לפטגוניה וארץ האש
עם סיום בקרנבל בברזיל. 37 יום.

המסלול הקלאסי (א')
סיום בקרנבל. 34 יום.

המסלול הקלאסי (ב')
פתיחה בקרנבל. 34 יום.

3 קרנבלים בברזיל
מהאמזונאס למפלי האיגוואסו.
18 יום.

פולקלור בברזיל
בין ימנז'ה לקרנבל. 20 יום.

המסלול האטלנטי הקצר
מהקרנבל בריו לקרחוני פטגוניה.
22 יום.

המסלול האטלנטי המקיף
מבהייה לקרחוני פטגוניה. 33 יום.

מרכז אמריקה
טבע ופולקלור בין שני האוקיינוסים. 31 יום.

לקבלת חוברת מפורטת והרשמה: ירושלים — קרן היסוד 36, טל. 699385, 02-636494 תל־אביב — הירקון 252, טל. 03-5463111, חיפה — הרצל 61, טל. 673028, 04-672605

صكذا من الأصل

יומן מעריב

הבנקאיות והמשבר

אילו ידעו מתכנני "הסדר המניות הבנקאיות", לפני ארבע שנים, על "יום שני השחור" בבורסה הניו־יורקית היו קובעים מועד אחר, ולא ה־20 באוקטובר, כיום ההכרעה לפדיון המניות הבנקאיות המוסדרות. אם כי אין קשר הגיוני בין שני האירועים, מלבד אולי הרתיעה הפסיכולוגית מהחזקת ני־יר־ערך הקרוי "מניה", רב החשש שאחוז המחליטים לפדות את המניות שבידיהם עלה בעקבות המשבר ב"וול סטריט".

אך גם אם יתברר מן הסיכומים שיעשו היום בבנקים ששיעור המחליטים על פדיון מניות הבנקים עולה על 50 אחוזים, האמנון שאליו הגיעו המוסמכים לפני שהתמוטטו המניות בניו־יורק, אין להסיק מכך שמאות מיליוני השקלים שחוזרים המסמשלה לפדיון המניות יופנו לצריכה או אפילו ששיעור ההרמה לצריכה יהיה גדול יותר בגלל מה שאירע בניו־יורק. קרוב לוודאי שרובים מפודי המניות, אם לא רובם, ישקיעו את הכספים שקיבלו בתוכניות החסכון שעליהן הכריזו הבנקים, באגרות חוב, או שיחזיקו בפקדונות שבו־עות מספר בתקווה ששערי מניות הבנקים ירדו והם יוכלו לקנות מניות אלה בחזרה במחיר נמוך מזה שבו מכרו אותן.

למולנו פתוחים היום בפני האזרח הישראלי אפיקי השקעה בטוחים שיש בהם כדי להביא לו תשואה נאה ביותר והם גם חסינים בפני זעזועים בשוק המניות. מי שחושש מפני זעזועים בשער הדולר יוכל להשקיע את כספו באגרות חוב הצמודות למדד, או למט"ח שונים. ברוב המדינות מבחר ההשקעות הבטוחות לחוסכים הוא מצומצם יותר.

אם באמת צפוי מיתון במשק העולמי בעקבות משבר המניות — ואין כל ודאות שאנו מתקרבים למיתון כזה — כי או רק חסכונות באגרות־חוב ובתוכניות־חסכון, ולא מכשירי ר־דיאו ומכוניות מדגם חדיש, יסייעו לנו להתגבר על המשבר. המסר של מה שאירע בניו־יורק עבור המשקיע בישראל הוא: זהירות ומתינות.

החבל הדק במפרץ

דומה שקשה להעלות על הדעת פעולה צבאית "נקמנית" ו"אלגנטית" יותר מהטבעת הדוברה האיראנית על ידי הכוחות האמריקנים במפרץ הפרסי, כגמול על הפגיעה האיראני במיכלית נושאת דגל ארה"ב.

הצלחת הפעולה סייעה לנשיא רייגן לשמור על אמינותה של ארה"ב שדעתה נחושה לקיים את חופש השיט בנתיב הנפט במפרץ, וגם להימנע מעימות חזיתי עם מתנגדיו התובעים לערוך דיון יסודי במדיניות האמריקנית במפרץ. הבעייה היא שאין שום בטחון כי המסר האמריקני נקלט בטהראן ושר ההגנה, כספר וויינברגר, מודה כעת כי יתכן שיידרשו פעולות נוספות.

הבעייה חמורה עוד יותר משום שקשה מאוד להתמיד בפעולות אלגנטיות כאלו, עם התראות מראש לצד שכנגד, וכל פעולה נוספת עלולה להגדיל את מספר הנפגעים בין הכוחות האמריקנים ולחזק את קולות המתנגדים בקונגרס.

הנשיא רייגן ויועציו יודעים שהם מהלכים על חבל דק. ואף שדובר הנשיא מצהיר כי ארה"ב איננה מחפשת עימות עם איראן — החשש מפני העמקת המעורבות וההסתבכות הצבאית של ארצות־הברית במפרץ הפרסי עומד בעינו.

צור מגלה את אמריקה

שר הקליטה יעקב צור נסע לאוסטרליה ולאיטליה וגילה שם את אמריקה. הוא גילה כי רוב היהודים היוצאים מבריה"מ פונים לארה"ב; כי יש בקרבם בורות מדהימה בכל הקשור לישראל וליהדות; כי "אנו מנהלים קרב אבוד נגד התלוש האמריקאי"; כי יש אנטישמיות בבריה"מ; וגם דבר שלא היה ולא נברא — שאף מתוך אלה שהיו הגרעין הקשה של היהדות והציונות בבריה"מ עלו לארץ רק 25 אחוזים.

והוא, כצפוי, מצא גם את האשם: ארגונים יהודיים בארה"ב המתנגדים לטיסות ישירות לישראל.

אם זה לא היה טראגי שזו מידת ידיעתו והבנתו של שר בנושא שהוא מטפל בו, היה אפשר לצחוק. טיסות ישירות היא ספקי־תרופה למצב שנוצר. אך מה שאינו שנוי במחלקת הוא, שהאשם העיקרי בהתפתחות הנשירה למימדים כאלה הוא אנחנו, קרי מדינת ישראל, ובראש ובראשונה מדי הקליטה שמר צור עומד בראשם. ישראל מושכת יותר וביורוקראטיה הרבה פחות, עם יחס וטיפול טובים יותר בעולים, הי: מונעים מראש נשירה בקנה מידה כזה.

אשר לבורות היהודית והציונית, במקום להרים ידיים ולומר שזהו קרב אבוד, היינו מצפים משר בישראל שיאמר שזה מחייב מלחמה נחרצת למען קיום חיים יהודיים מלאים בבריה"מ, כדי שניתן יהיה להגיע גם ליהודים בזרים כאלה, לקרבם ליהדות ולהגדיל את הסיכוי שיעלו לישראל.

ועוד היינו מצפים משר הקליטה שיידע, כי בבריה"מ, ככל שהשערים נפתחים יותר כך גדל מספר היהודים המבקש לצאת, וצריך להכריז מלחמה גם בעניין זה. משום שאם ייפתחו השערים לחלוטין, יש סיכוי שייצאו מאות אלפי יהודים. ואפילו לא ישתנה לטובה אחוז הנושרים, עדיין תקבל ישראל כ־150 אלף יהודים, וזה אינו דבר של מה בכך.

מעריב

עורך: עידו דיסנצ'יק
סגן עורך: יובל אליצור
סגן עורך: לוי יצחק הירושלמי

ראש מערכת המוספים: יעקב ארז
ראש מערכת החדשות: אברהם תירוש

יו"ר כבוד של הדירקטוריון: עובד בן־עמי
יו"ר הדירקטוריון: שלום רוזנפלד
עורך ראשי 1974–1980

מנכ"ל: אמיר דודזון
מנכ"ל: שמעון חפץ

עזריאל קרליבך
מייסד ועורך 1948–1956
אריה דיסנצ'יק
עורך ראשי 1956–1974
שמואל שניצר
עורך ראשי 1980–1985

המו"ל: הוצאת מודיעין בע"מ
בית דפוס מעריב בע"מ

תל־אביב: מערכת, הנהלה, מודעות, דפוס: בית מעריב, רח' קרליבך 2 (מיקוד 61200), ת.ד. 20010 טל' 03-439111, פקסימיליה: 03-5610614
ירושלים: המערכת: רח' הלל 14 (מיקוד 94581), טל' 02-221151. הפצה ומודעות: רח' הלל 16, טל' 231769.
מרכז הפצה: טל' 521159
חיפה: רח' הנביאים 29 (מיקוד 33104), טל' 04-674674. הפצה ומודעות: רח' הנביאים 32, טל' 673254.
באר־שבע: המערכת: רח' קק"ל 90, טל' 057-37553, 74973. מודעות ושיווק: 31772, 74850.

© כל הזכויות שמורות למעריב.

יוסף חריף

"בלי שמיר זה לא יילך"

צ'ארלי היל, עוזרו של שר־החוץ האמריקני, ג'ורג' שולץ, שנתלווה אליו בשיחותיו בירושלים, חזר והתוודה באוזני ראש־הממשלה, יצחק שמיר, כי הר־שינגטון הגיעה להכרה, כי "בלי שמיר — זה לא יילך". כוונתו היתה לענין הוועידה הבינלאומית.

מכאן, כנראה, נגזרו "הרעיונות החדשים" שיוחסו לשולץ — היינו, להעלות נוסחה שיהיה בה האלמנט "הבינלאומי" כדי לפצות את ירדן ובריה"מ ושעם זאת יהיה ברור, שמדובר למעשה במשא־ומתן ישיר בין ישראל לירדן (והפלשתינים), ללא התערבותה של ועידה בינלאומית ובכך לפצות את שמיר. בתוך שוליים צרים אלה פעל שולץ בשני ימי השיחות שקיים בסוף השבוע שעבר בירושלים.

אם לבחון את מהות ההצעה הבסיסית של שולץ — תוך שימת לב מיוחדת למה שאמר ראש־הממשלה שלשום בהודעתו המדי־נית בפתיחת מושב החורף של הכנסת — קלושים ביותר הסיכויים לפריצת דרך בענין תהליך השלום, אם לא אפסיים.

שולץ ניסה לגשר בין הרצון של חוסיין למטריה בינלאומית, שבלעדיה, כך טען, אין הוא יכול לבוא למו"מ עם ישראל, לבין התנגדותו הנחרצת של שמיר, שבלי הסכמתו — כפי שהדגיש צ'ארלי היל — אין סיכוי לוועידה בינלאומית. המוצא בעיני שולץ הוא להעניק מעמד כלשהו לברית־המועצות, בהנחה, שאם מוס־קווה תיאות לקבל עליה את התפקיד המוקצה לה — לא יעזו דמשק ואש"ף לצאת נגדה; ומצד שני, לשכנע את שמיר, כי כאשר תהיה החסות של שתי המעצמות בלבד, משהו המזכיר את ועי־דת ז'נווה משנת 1973, אין חשש, שמוסקווה תוכל להכתיב פתרון או להתערב במהלך המו"מ בין ישראל לירדן.

שמיר, שלא רצה להצטייר כמי שכל הזמן אומר רק "לאו", בלא שיציע רעיון מעשי כתחליף לוועידה הבינלאומית — לא אמר את המלה האחרונה, אבל גם לא שלל משולץ את הזכות לבדוק את הרעיון הזה אצל עמיתו שווארדנאדזה ואצל המלך חוסיין.

השאלה המרכזית בסוגיה חדשה זו היא, כמובן, מה מסתתר מאחורי "החסות" הנדונה: אם הכוונה למתן ברכה מצד שתי המעצמות, או לקריאה מצידן לשיחות שלום, כי אז לא יכולה להיות כל התנגדות בישראל, אבל אם הכוונה למסגרת, שבה יהיה לבריה"מ מעמד דומה לזה שהיה לארה"ב בקמפ־דייוויד, כי אז הענין, ככל שמדובר בשמיר ובליכוד, חסר סיכוי לחלוטין.

מי שעקב אחרי דברי שמיר בהודעתו המדינית בכנסת על כורחו יגיע למסקנה, כי בעמדתו לא חל שינוי, אשר יבשר מיפנה, לאור "רעיונותיו החדשים" של שר־החוץ האמריקני.

אשר למעמדה של בריה"מ קובע שמיר, כי "ממשלת ישראל מוכנה לנהל דרשיח מדיני עם בריה"מ על בעיות המזרח־התיכון, כפי שהיא מנהלת שיחות עם כל המדינות, המקיימות יחסים דיפלומאטיים עמה" וכי ישראל מכירה בכך, שיש לבריה"מ אינטרסים לגיטימיים במזרח־התיכון. על כן תהיה ישראל מוכנה לסילוק אי־הבנות ולקירוב עמדות והכשרת הקרקע לשלום באיזור — אבל כל זה "בתנאי, שבריה"מ תקיים אתנו יחסים נורמליים ותשנה את עמדתה לגבי זכות העם היהודי בבריה"מ לשוב למולדתו" (רמז לדרישה ל"ריפטריאציה", ששמיר תבע משולץ להעלות במוסקוה בשיחותיו עם שווארדנאדזה). משמע, שמיר תובע ממוסקווה את המחיר המלא, לרבות חידוש היחסים הדיפלומאטיים, לא בתמורה להסכמה להשתתפותה בוועידה בינלאומית, כפי שהיא נתפסת על־ידי בריה"מ (ועידה פעילה, שתהיה לה מעורבות והשפעה על מהות הסדר השלום), אלא בעבור נכונות לנהל עמה "דיאלוג מדיני".

בהודעתו המדינית ממחיש שמיר, שאין הוא נורס, כעמיתו שמעון פרס, שהזמן דוחק. בעוד פרס חוזר ומתריע, כי הזמן אוזל ועל־פי דבריו נותרו עוד כשלושה חודשים לניצול המציאות המדינית לשם קידום תהליך־שלום באיזור, קובע שמיר: "אל־לנו להכניס את עצמנו לסד של הגבלות בזמן או של הבעת צער על החמצת הזדמנויות". ותוך שהוא חוזר ושולל את רעיון הוועידה הבינלאומית, הוא מודה לארה"ב על שהיא דוגלת בעקרון המו"מ הישיר ועל כך שאינה שועה לעצותיהן של מדינות (ירדן ובריה"מ) ו"גורמים שונים" (קרי: פרס, לדברי חוגי שמיר), שניסו לשכנע אותה "לנטוש את דרך המו"מ הישיר ולהפעיל עלינו לחץ כדי שנסכים לנוסחאות ולדעיונות, שמגמתם האמיתית היא לכפות עלינו פתרונות, הסותרים את האינטרסים החיוניים שלנו".

ספק אם פרס, המצדד בוועידה בינלאומית כאמצעי לפתיחת מו"מ עם ירדן, נוסה להאמין במעשיותה של נוסחת־שולץ, אבל אין הוא, כמובן, יכול להתנגד לבחינתה. ואולם, לא נראה שמישראלתו של ראש־הממשלה, כפי שהובעה בהודעתו בכנסת, "מי יתן ומחלוקת זו תיושב במהרה כדי שישראל תופיע מאוחדת גם בנושא זה", עשויה להתמלא. הרושם הוא, שמבחינה זו ביקור שולץ לא יביא לקירוב עמדות בין שמיר ופרס. אם ידחה הרעיון על־ידי חוסיין ושווארדנאדזה עלולה מלחמת־היהודים אף להחריף.

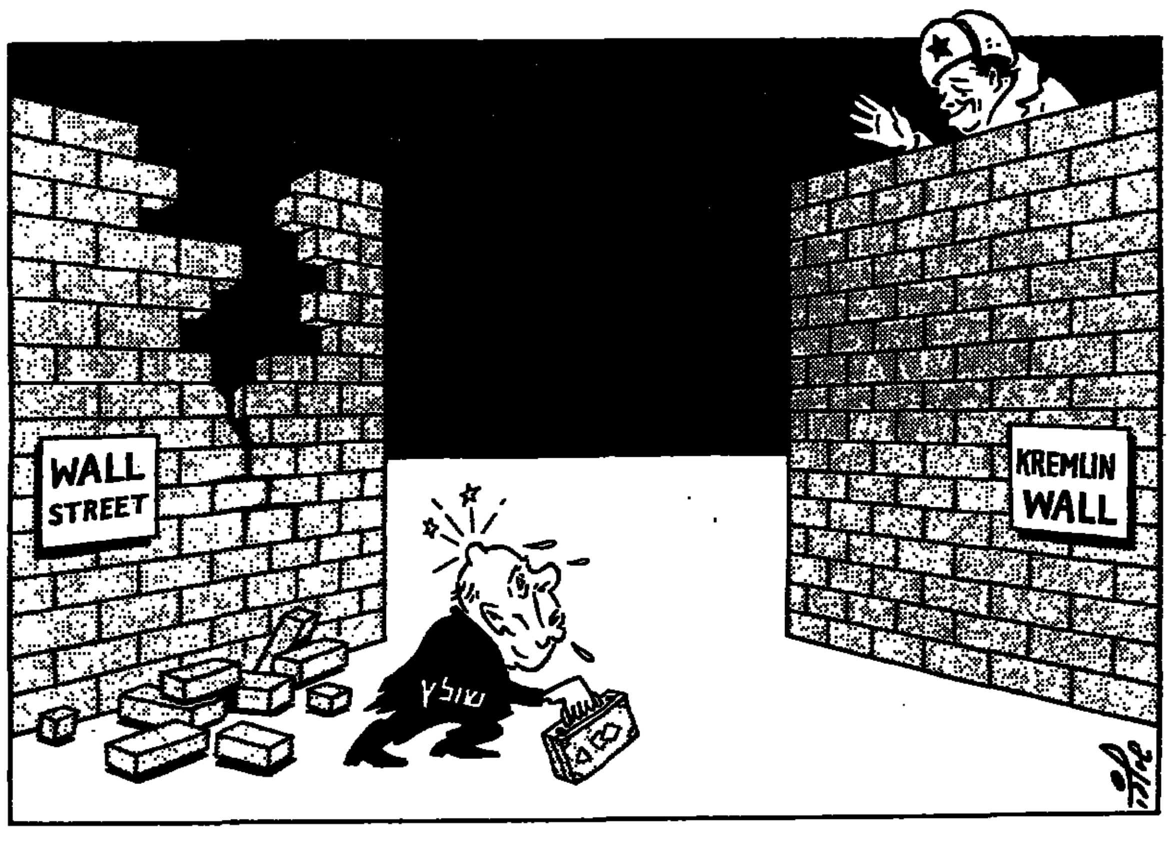

שפי גבאי

אש"ף מתפלג ומתפורר

אש"ף הערפאתי, המופיע קבל עולם כגוף מלוכד, מתפלג באחרונה לשלושה זרמים מדיניים, שפוע־לים ללא כל תיאום. דומה, כי גם ערפאת אינו מסוגל לשלוט כיום בהידרדרות הנוכחית מחשש לפילוג נוסף, נרדע מזה שהתחולל אחרי מצוד צה"ל על ביירות במלחמת של"ג.

ערפאת מנסה, ללא הצלחה, להשתלב בקו המדיני של העולם הערבי המתון, בראשות מצרים וסעודיה. בתגובה הוא זוכה ב"חריקות שיניים" עצבניות לא רק של "האריה מדמשק" אלא גם של עמיתיו בצמרת אש"ף. חליל אל־וזיר, המכונה "אבו־ג'יהאד", ראש המטה הצבאי של אש"ף, שכונה עד לא מכבר "יד ימינו" של ערפאת, צועד עתה על המסלול האיסלאמי־רדיקאלי ובונה את עצמתו באורח עצמאי בסיועם של שליטי לוב ואלג'יריה. שני עמיתים נוספים בצמרת, צלאח חלף, המכונה "אבו־איאד", מספר 2 באש"ף, ופארוק קאדומי, "שר החוץ", ידועים כיום כנאמני הזרם השמאלני וכידידי בריה"מ.

אולם יותר מכולם מדאיג "אבו־ג'יהאד" את ערפאת. הדבר נודף בגל הרציחות שבוצעו באחרונה במיפקדת אש"ף בצידון. קציני "אבו־ג'יהאד" במיפקדה זו, היושבים תקופה ארוכה בדרום־לבנון, לא היססו לרצוח קצינים חדשים, שערפאת שלח זה עתה לצידון ובכללם מפקד כוח־17. הרציחות בצידון בוצעו על רקע הטענה, כי הקצינים החדשים ניסו להשתלט על הוותיקים ואף להדיחם. באחרונה חיזק ערפאת את כוח־17 ואף ניסה להגביר את פעילותו בשטחים. אולם "אבו־ג'יהאד" מיהר להקים במימון לובי את אירגון המחבלים שעלה לכותרות בארץ, "אל־ג'יהאד אל־איסלאמי". אפשר, שאירגון זה, שראשית צמיחתו בחבל עזה ובמדבר־ירושלים, קשור בדרך כלשהי באיראן החומייניסטית. פרסומים רבים בשבועון הלבנוני הפרו־איראני "אל־שיראע" טוענו, כי איראן הצליחה להקים תאים של "חיזבאללה" גם בשטחים.

"אבו־ג'יהאד", שהוא פופולרי בקרב הצעירים הפלשתינים, עושה כל מאמץ שלא לקשור את "אל־ג'יהאד אל־איסלאמי" לאיראן. הוא חושש, שאמירויות המיפרץ הפרסי, סעודיה ועיראק, עלולות לפגוע קשה באש"ף כולו. עיראק אף מסוגלת לא להעניק אכסניה, כפי שנהגה עד כה, לאנשי הזרם הערפאתי, שגורשו מירדן לפני כשנתיים. עיראק גם עלולה לסגור את תחנת השידור היחידה שנותרה למחבלי ערפאת בעולם הערבי, שדרכה משודרות הסיסמאות לחוליות המחבלים בשטחים. שבועונים ערביים פרו־עיראקיים, המופיעים בלונדון ובפאריס, מספרים כי מנהיגי עיראק אינם מרוצים מהקשר של "אבו־ג'יהאד" עם לוב ואף לא מסיונותיו הכושלים של ערפאת לפייס את סוריה.

אש"ף נקלע גם למשברים נוספים ובראשם המשבר הכספי. אומנם, יש לאש"ף מקורות הכנסה עצמיים, בעיקר מהקונצרן הכלכלי שלו "צאמיד" (איתן), שמחזיק בעשרות מפעלי תעשייה ומלאכה במדינות ערביות ולא־ערביות. אולם התרומות הגדולות, בעיקר מסעודיה וכווית, הצטמצמו מאוד בגלל ירידת מחירי הנפט ובגלל מלחמת המיפרץ. סעודיה וכווית מעדיפות כיום להעמיד משאבים כספיים אדירים לרשות עיראק כדי שתוכל להמשיך ולעמוד כסכר בפני שאיפות ההתפשטות של איראן. כל מוסדות אש"ף בעולם, ובכלל זה בשטחים, כולל העתונות הערפאתית, המופיעה במזרח־ירושלים, סובלים מקשיים כספיים עצומים.

משבר נוסף קשור באובדן האמינות של אש"ף במדינות ערב המתונות ובארצות המערב. ירדן היתה פעילה מאוד בחיסול אמינותו של אש"ף לאחר שמנהיגיו חזרו בהם פעמיים מנכונותם להשתלב בתהליך המדיני. העולם גם חדל להתייחס ברצינות לסיסמת אש"ף במועצה הלאומית הפלשתינית האחרונה באלג'יריה, בדבר נכונותו להשתתף בוועידה בינלאומית. סיסמה זו מלווה במה לאוים: לא הכרה בהחלטות מועצת הבטחון 242 ו־338 ולא במסגרת משלחת משותפת עם ירדן אלא כגוף עצמאי.

אש"ף הערפאתי מודאג במיוחד מהמצב בלבנון, לאחר שממני וגמור עם המיליציה השיעית החזקה "אמל" לא לתת לו כל אפשרות לחדש את הבסיס הטריטוריאלי שלו במדינה זו ולאחר החלטת הפרלמנט הלבנוני על ביטול הסכם קאהיר משנת 1969.

אובדן הבסיס בלבנון גרר את פיזור אנשי הצמרת של אש"ף ולהעדר תיאום ביניהם, חרף הפגישות, המתקיימות לעתים רחוקות בבגדאד. ערפאת מרחף במטוסו הפרטי מבירה לבירה. "אבו־ג'יהאד" מחלק את זמנו בין בגדאד לטריפולי שבלוב. במצב דומה נמצאים "אבו־איאד" ופארוק קאדומי. כולם ביחד מפריחים הצהרות סותרות, המעידות על כך, שאש"ף איבד כל קו מדיני אחיד.

במחקר מטעם משרד המחקרים של אש"ף בקפריסין מנתח המחבר, צברי ג'רייס, שהיה עד ראשית שנות ה־70 אחד ממנהיגי תנועת "אל־ארד" בישראל, את סיבות המשברים באירגון והוא צופה, שלא זו בלבד שהם יימשכו זמן רב, אלא עלולים להביא לשיתוקו. לדבריו, אין אש"ף, בהרכבו הנוכחי, מסוגל להתמודד עם הבעייה הפלשתינית ואינו יכול לעשות יותר משעשה עד כה.

מאמרו של ג'רייס נתקבל באהדה בעולם הערבי המתון והוכתר כנסיון ראשון לביקורת עצמית חשובה ברגע מכריע בהיסטוריה הקצרה של מה שמכונה "ההתנגדות הפלשתינית". מסקנות ג'רייס עשויות לסייע לישראל ללמוד מקרוב את מצבו של אש"ף.

אפרים סידון

לקראת הגרוע מכל

אנחנו לא בפאניקה ולא אובדי עשתונות, אבל מאידך אינני שאננים. אנו מוכנים לרע מכל, שהרי לא יתכן, כי נפילת הבורסה בארה"ב לא תשפיע גם עלינו, על התא המשפחתי הקטן. הילה, למשל, מכר את המניות שברשותו בבורסת לונדון, ללא בעיות. הוא ילד גדול, כמעט בן 12, והבין את חומרת המצב. השארנו לו רק חבילת מניות קטנה של "דאגלאס־מקדונל", כיוון שהוא אוהב מטוסים. הקטנה, לעומת זאת, עשתה בעיות. היא סירבה, הקטנה, להיפרד ממניות י.ב.מ. ו"פורד". היא קשורה אליהן מאוד, מאז קנתה אותן לפני שנתיים. ממש בכוח הכרחנו אותה למכור בבורסת טוקיו, שבה היו ההפסדים רק 11%, את ה"ג'נרל מוטורס" ו־30 מניות של חברות תעשייתיות אחרות. הייתם צריכים לשמוע אילו צעקות. "לא רוצה למכור... זה עוד יעלה... שפל זמני..." היא אפילו קראה לברוקר שלה, צווי מכתה ד־ו, שגם הוא לא מכר את ה"ג'נרל אלקטריק" שלו, בתוך הוכחה, כי מה שצריך לעשות זה לקנות ולא למכור. לא השתכנענו והפעלנו אלימות מבוקרת, כולל שוט קטן, כדי לאלץ את הקטנה למכור.

אמא של אשתי, שמושקעת בעיקר במניות של חברות פיננסיות וחברות ביטוח בסינגפור, לא הבינה למה ירד הדאו ג'ונס. היא מכירה את ההורים של דאו ג'ונס עוד מפולין, היו זוג מאוד־מאוד נחמד, ממש בנו את הארץ במו ידיהם — והנה הבן שלהם דאו ג'ונס ירד. ועוד לניו־יורק. מצד שני, היא קצת התפלאה על הרעש הגדול. מה זה אנשים מיואשים? אז דאו ג'ונס ירד — והבן של חיים מהגלנטריה לא ירד? והנה מהמספרה לא ירדה? אז למה להתרגש דווקא מג'ונס?

המכולת השכונתית היתה כמרקחה. "שחטו אותנו, איבדנו את הכל", זעקו משקיעים באגף הגבינות, שתלו עד כה את יהבם בבורסת הונג־קונג וגילו להפתעתם, כי מדד ניקיי היפאני ירד ב־620.18 נקודות ונסגר בשיעור של 52746.58, שעתיים אחרי שנסגרה המכולת. באגף הביסקוויטים הפטריוטי היו אופטימים יותר. כיוון שהמניות הישראליות ירדו בוול־סטריט רק ב־6.5% — וזה מראה, שאנחנו על המפה.

כיוון שאנחנו גרים בבית גבוה מאוד — וכל נפילת בורסה מלווה בקפיצת משקיעים מן הגגות, התארגן ועד הבית שלנו לקראת הקפיצות הצפויות. הוחלט, שלא להעמיס על הגג יותר מ־30 איש בבת־אחת ולעודד קפיצות קבוצתיות עם מדריך. הילדים נתבקשו שלא לשחק על הדשא כדורגל, מפחד אנשים נופלים.

מצד שני, חיסול שביתתם של עובדי התברואה מבטיחה, כי לא יצטברו עירמות משקיעים בצידי הבית, אלא הם יפונו מיד.

ובינתיים אנחנו מחזיקים אצבעות. בעיקר אצבעות של באלה שכבר קפצו. וממתינים לבאות. אנחנו לא מתרגשים מזה שדאו ג'ונס צנח. גם בן־דוד שלנו, שלומק'ה, צנח, ככה שאנחנו רגילים.

הרב שלמה אבינר

עין של אור תחת עין של חושך

שוב ניתז דם על קירות העיר העתיקה.

לא נראה, שהיתה כאן התרשלות של כוחות הבטחון. אדרבה, כוחות צבא רבים שמרו כראוי, אף־על־פי שאפשר, כמובן, להוסיף עד אין סוף שמירה על שמירה. אך אין לדבר קץ, כי אי־אפשר להציב חייל על כל מסר מרובע. ובוודאי, שגם השב"כ נוקט אמצעים כדי למנוע פיגועים ועוסק בפעילות חמדית שאינה ידועה לנו.

ברור, יש להעניש בכל תוקף את הרוצחים ועוזריהם, את כל המסיתים, את כל המסייעים בממון, את כל החברים בארגוני רצח ואת כל מעלימי העין. מדוע כל הסובבים, שראו דם נשפך, לא תפסו את הרוצח ואפילו לא הגישו עזרה לפצוע, אלא הגיפו את תריסי חנויותיהם ונעלמו מן השטח כאילו לא היה? כמובן, אין להעניש חפים מפשע, אך כל מי שיש לו חלק באחריות ובידיעה חייב לבוא על עונשו.

•

אין לנו צורך לחוות דעות על דרכי ענישה אפקטיוויים. צה"ל והשב"כ יודעים היטב איך להלחם נגד טרוריסטים ואינם זקוקים לעצותינו. אך מה שברור הוא, שמדיניות ענישה פושרת גורמת בעקיפין פעולת נקם פרטיזנית מצד מיליציות פרטיות. חמומי־מוח, המותרים לעילות פרקטית קצרת טווח, חסרת ראייה מקיפה ומעמיקה של טובת כל העם וכל המדינה וכל הזמנים. אין לשער את הנזק הלאומי, שגורמים אלה שפועלים מתוך יצר לסיפוק מיידי של רגשי נקמה.

בכלל, חוסר תשובה מדינית לרוצחים ולצוררים, שמתהלכים בתוכנו, תשובה אחראית ומתוקנת, היונקת מתוך אידיאולוגיה כוללת ומאפשרת לנהל את החיים בפנים וגם לנהל מדיניות חוץ — היא־היא הדוחפת תנועות, הבונות את שיטתן על יצרים נמוכים של שנאת הגוי. בתקופות־משבר קשות מתעוררים תמיד אנשים, המקטרגים על המצב, וקמות תנועות זועמות ומבוהלות נעדרות תוכן אידיאי, שבמקום לרומם אידיאליזם עליון, מטפחות יצרים אפלים של נקמה, והן סרבני מדינה חסרי סבלנות, המפלגים את העם. מין נטורי־קרטא עם "עוזי" באגרוף. לא התגובה צריכה להיות ממלכתית.

ובעיקר יש להילחם נגד רוחות החושך על־ידי ריבוי האור, ריבוי מעשים חיוביים. הם רוצים לבטל את שמחת החג, לשבש לנו את מצב־רוחנו, להרתיענו מלעלות לירושלים ולכותל היקר שלנו: לא יקום ולא יהיה! אדרבה, יותר ויותר יהודים יעלו לרגל. הם רואים את ירושלים העתיקה נבנית והומה יהודים, הם רואים ששמחתנו בירושלים אינה מין התפשרות עם הקיים והסתפקות בהווה, אלא עניין עדין ועליון. הם רואים ואינם יכולים לסבול את השמחה הזאת. נעשה להם חושך בעיניים, כאותו עטלף המסתנוור לאור היום. ועלינו להרבות יותר אור. ככל שיותר יהודים יהיו נוכחים, מסתובבים וגרים, רק יסוגו מפנה כל הפירטים וכוחות ההרס. ככל שתהיה יותר התיישבות יהודית ממלכתית, כדוגמת הרובע היהודי, שבו אין מעשי רצח, ככל שיהיה יותר בניין ויותר שלטון ישראלי — יותר תטוהר ירושלים העתיקה.

•

הם רוצים למנוע ישובנו בארץ, אם כן זאת תשובתנו: בכל מקום שיהיה בו פיגוע חבלני, נקים ישוב. עין תחת עין — עין של אור תחת עין של חושך. אין לך תשובה ציונית־לאומית יותר הולמת. ככל שהם ינסו להרוס, יותר אנו נבנה וניטע. ונהפוך הוא.

זו דרך ארוכה והיא קצרה, דרך של סבלנות ויסורים. אכן, ארץ־ישראל נקנית ביסורים. גם מכל טיפת דם יצמח בנין ארצנו, והד־חזקות בארצנו לא תהיה לשווא. בדמייך חיי!

(הכותב הוא רב הישוב בית־אל וראש ישיבת "עטרת כהנים" בירושלים העתיקה)

מכתבים

רעל מתגלגל בחוצות תל אביב

ביום ד', 14.10.87, פורסמה ב"מעריב" ידיעה מרעישה על גי־לוי שמונה מיכלים ובתוכם חומ־צה תקנית, חומר הגורם לכוויות בגוף ופוגע במערכת הנשימה. החומר נמצא במיזבלה שמאחורי רח' אלנקווה בכפר שלם בת"א.

בחודש אוגוסט שעבר נמצאו בסמוך לתחנה המרכזית בתל־אביב שלוש חביות שהובילו חומרים רעילים המסכנים חיי אדם. יום לפני כן נמצאה חבית רעל שניה המכילה חומצת מלח ברחוב הגלבוע. ימים ספורים קו־דם לכן נמצאה חבית רעל ברח' הגדוד ובה חומר מסוג מטילן כלוריס, אשר אדיו מתפשטים במהירות וגורמים לכאבי־ראש, הקאות וירידה בחימצון הדם. עשרה ימים קודם לכן התגלתה חבית רעל ציאניד גבישי מסוכן מאוד.

עד עכשיו לא נמצאו העבריי־נים אשר הניחו את החביות עם החומרים המסוכנים ברחובותיה של תל־אביב. תופעה זו צריכה להדיר שינה מעיני אלה האמורים לעקוב ולפקח על חומרים מסוכ־נים וכן מעיני המשטרה.

הציבור בארץ לא מודע לסכנה חדשה זו – המתגלגלת בחוצות העיר תל אביב. מדי יום מגיעים לארץ דרך הים והאוויר טונות של חומרים כימיים מסוכנים. נו־סף על כך קיימים עשרות מפעי־לים בארץ, חלקם במרכזי אוכלו־סיה צפופים, המייצרים חומרים מסוכנים מסוגים שונים, אשר פגיעתם עלולה להיות קטלנית במקרה של תקלה ואסון. כמו כן מאות משאיות מובילות חומרים אלה לאורך היום בכבישי הארץ עמוסי התנועה והפיקוח עליהם רופף ביותר.

מצב זה צריך להדליק נורה אדומה ומחייב היערכות מתאי־מה ודחופה בטרם יתרחש אסון.

שאול בן־שמחון, תל אביב

מעז יצא מתוק

העם היהודי חצוי היום יותר מבעבר, בבעיות היסוד של ישר־אל. המכנה המשותף הציוני, הד־חוק, בעבר מצטמצם והולך. אין המפלגות מסוגלות היום להתל־כד אפילו סביב הפשרות של הגד־לת העצמאות. תוך כדי פזילה אל הבוחר, אין חרות ומפלגת העבו־דה מסוגלות, כיריבות בתוך ממשלת האחדות, לפתור כיאות אף בעיית יסוד אחת של העם והמדינה, ההישגים הרבים והמו־הירים של ישראל, מזה 40 שנה, אינם מדביקים את ההרס הנגרם מ"מלחמות היהודים".

לכאורה, מול התקפנות הער־בית, ומאידך, עקב העמקת הפי־צול בעם, ישראל ניצבת בפני אי־ום חמור. למעשה, מסכנה זו יכולה לצמוח תרופה. חשיפת המצוקה לעומקה, מתוך ומבית, מטבע הדברים תביא להתפכ־חות. כוונתם האמיתית של הער־בים להסל את ישראל, תתגלה לציבור הרחב. עמדתה האמיתית של כל מפלגה תובהר לעם.

תהליך התפכחות כזה, יביא לשידוד־מערכות ונקיטת עמ־דות. הציבור הישראלי יבין טוב יותר את הברירות לפניהן הוא עומד. האזרח עתיד להשתכנע, כי אם ישראל תעניק זכויות מדי־ניות כלשהן למיעוט ערבי כלש־הו, בין הים והירדן – בשום גבו־לות לא יהיה קיום לישראל. בהתבהר תמונת־המצב האמיתית באיזור, לא ישאר ספק באשר למסקנה: או שמערב א"י יתבסס כמדינה יהודית, עם במיליון ער־בים לויאליים בדורות הבאים – או שגם מערב א"י ייהפך למדינה ערבית, על חורבותיה של ישר־אל.

היחשפותה של תמונת־המצב האמיתית, המזורה, תמנע תרדמה ואשליה בעם. היא תעלה את ישראל על דרך של התמודדות יזומה, בבית וכלפי חוץ. אם רא־שי עבודה וחרות יבינו את זאת בעוד מועד – שתי המפלגות כא־חת, אכן תוכלנה להציל את העם והמדינה. על כן, מעז – יצא מתוק.

ד"ר שלמה לב־עמי, תל אביב

חינוך חינם בבריטניה

אין כל הצדקה להסדר לפיו לומדים ילדי דיפלומטים ישרא־לים בלונדון בביה"ס הפרטי כר־מל קולג', הכולל פנימיה, על חשבון משלם המסים הישראלי.

הייתי 5 שנים בשליחות בלונ־דון ושלושת ילדי למדו בבית ספר מקובלים על רוב ילדי הש־ליחים. יתכן שבתי ספר אלה אי־נם מהדרגה הראשונה, אך ודאי אינם מהגרועים ביותר, וחינוך ילדי לא ניזוק.

בוגרי התיכון בו למדו ישרא־לים רבים, השיגו תוצאות מרשי־מות והתקבלו ללימודי המשך במוסדות יוקרתיים. עם הזמנתם, שניים מילדי השתלבו היטב בלימודיהם בארץ.

גם בארץ, לא כל הילדים לומ־דים בבתי ספר מהדרגה הראשו־נה. זה ביזבוז שהממשלה תוציא 7,500 לי"ש לילד לשנה כאשר ניתן לקבל חינוך חינם במסגרת החינוך הבריטי הממלכתי.

דניאל רגב, חיפה

חמשה בכיסוי עלה תאנה

התייחסותי לרשימה של יוסף אחא ב"סגנון", י"ד תשרי השתא.

בספר בראשית ג' נאמר: ויתפ־רו "עלה תאנה" ויעשו להם חג־רות... אף בפסל "אפולו" מכסה "עלה התאנה" את מבושיו.

יש המייחסים את "אצבע משולשת" לחמש האונות של עלה התאנה והבליטה של אבר המין.

יתכן שאף הסמל של ה"חמשה" מקורה בעלה התאנה. אגב, היו דברים מעולם... ידוע כי הנחש מהווה סמל "לרפואה". ויש מייחסים את זה לנחש־שרף של משה רבנו. נאמר בספר במד־בר כ"א: והיה אם נשך הנחש את איש והביט אל הנחש וחי...

יתכן כי משה איכין את הנחש מהמצרים, שם במקדשים, "שור־צים" נחשים לרוב...

לוי בן־צבי, נען

ותק אינו מוחק חוב

בתגובה לפירסום ב"מעריב", 21.8.87, בנושא החוב של גב' הלפרין בעבור ביצוע עבודות תי־עול ליד ביתה. להלן הדברים כפי שהיו אך לא הוכחו ע"י המתלו־נן.

הגב' הלפרין הינה בעלת רכוש ומחזיקה בבית ברח' נפתלי הלל 16 בראשון לציון. בית זה משמש לדייר משנה.

בשנת 1983 חוייבה בגין עבו־דות תיעול שנעשו ליד ביתה בסך 9,071 שקל ישן. החוב נכון להיום, בתוספת הצמדה וריבית בהתאם לחוק, הגיע לסך 226 ש"ח. בנה של גב' הלפרין – זיו שוזר ביקש בהתכתבות ענפה עם היחידה לגביה, לבטל את החוב בגין העובדה שאמו נימנית עם ותיקי המושבה, דבר שאין העיריה יכולה לקבלו מבחינת החוק. בהתחשבות מיוחדת במצבה של אמו הנמצאת עתה בבית־אבות, הוצעו למר שוזר שתי אלטרנטיבות:

האחת – לשלם את החוב ב־4 תשלומים שווים.

השניה – לא לשלם את החוב כל עוד אמו בחיים, עד מאה ועשרים שנה.

להצעה השניה הסכים בנה בתנאי, שהחוב לא יהיה צמוד, דבר שגם הוא נגד את החוק.

לצערנו, במקום להתייחס חיו־בית להחלטות הוועדה להנחות, שלדעתנו הן הוגנות בהתקף הנ־סיבות, מצא בנה, עקב סירובו לשלם את חוב אמו, לכתוב לעי־תונים מאבד הבשמיץ את עיריית ראשון לציון בטיפול לקוי בנו־שא הקשישים. דבר שאין לו שחר ואף גרם עוול לעובדי הא־גף לשירותים חברתיים העושים מלאכתם במסירות יומם ולילה עקב הנסיבות של עיר ותיקה.

ישראל בעק, דובר עיריית ראשל"צ

לברך "שבת שלום" - מותר?

לנוכח הסערה הציבורית שק־מה בעקבות התוספת "בעזרת השם" בכתב צבאי רשמי, בר־צוני לדעת אם מותר לי כבוגרת בבית ספר ממלכתי יהודי בישר־אל, לברך את תלמידי ביום שי־שי ב"שבת שלום". או שבכך אני מסתכנת ב"החזרה בתשובה" או מפנימה, כפיה דתית.

אורה מיכאלי, רמת גן

מבוכה - לא בחרות

במאמרו "תנועת ז'בוטינסקי שלוש פרשיות" ("מעריב", 7.10.87), "עלה" שלום רוזנפלד על תנועת חרות, המצאת כבר־כול במבוכה בגלל "הגיאוגרפיה והדמוגרפיה" – וטעות בידו.

מר רוזנפלד לא מוצא יותר, זה זמן רב, את דרכו בתנועה הז'בוטינסקאית בה בלט בימי ינקותו וגם כשהכבו דרך בשמי העתונות העברית. אך היום אין לו כל זכות להטיל מומים בתנו־עת החרות ובהנהגתה הדבקה בתורת ז'בוטינסקי והולכת לפי עקרונותיה אף בדרכים העקלק־לות של הפוליטיקה.

מהו הדבר הגדול והמרשים שעשה אריה נאור, כאשר נרתם לעגלתו של פרס לנהל תעמולה נגד תנועתו ועמידו, יש לו רעי־נות מקוריים וחדשים, שיפתח אותם ויביא אותם לפני חבריו, אך לא לבוא במגע עם אויבי ישראל על דעת עצמו ולתת להם הכרה כבדי פלוגתא של ישראל.

אך עיקר קצפו של שלום רוז־נפלד יוצא על סגן השר מיכאל דקל על חיווי דעתו בעניין "הטרנספר". דקל לא הלך עם "מרכולתו" לאף מקום. הוא רק הציג את רעיונותיו לפני חבריו לשם מחשבה ולוויכוח. יש כאן מקום לצטט את הפסוק בשיר השירים: "אם לא תדעי לך היפה בנשים, צאי לך בעקבי הצאן ור־עי את גדיותיך".

יהודה הלוי הורוויץ, קרית מוצקין

היהדות שמרה על עם ישראל

כשאימת מה שמכונה "החזרה בתשובה" עליהם, מעדיפים היום עתונים סיפורי כפירה דווקא בי־מי החגים. כזה הוא הראיון עם מרדכי רון ("מעריב", 9.10.87). הוא מדבר על הדתיים, וה"חוזרים בתשובה", כעל יצו־רים שאין להם שום התלבטות, פתאים שלא רק שאינם יודעים כלום, אלא גם אינם יודעים שאי־נם יודעים. הוא גם חוזר לנסיון הישן והפרימיטיווי לערב את השואה בוויכוח על הדת (כיצד איפשר זאת אלוהים?).

הדתיים הם בני אדם, ויש להם התלבטויות. מקובל לחשוב שמשה רבנו היה אדם דתי, והת־לבטויותיו מובאות בספר התורה שכתב (שמות ה', כ"ב־כ"ג). "יר־מיה" ו"איוב" נכתבו קצת לפני מרדכי רון, והביטוי "כצאן לטבח יובל" קיים ביהדות לא מאתמול.

ההבחנה הפשטנית שמכניסה לעשות מרדכי רון בין ציונים חי־לוניים שעלו ארצה וניצלו לבין דתיים שנותרו בגולה והושמדו בשואה אינה עומדת במבחן המ־ציאות. בארץ היו גם חילוניים אנטי־ציונים (הקומוניסטים), דתיים ציונים ודתיים לא ציונים (שהקדימו, אגב, את הציונות בבאות שנים). בגולה נותרו, כל־בר הרבה ציונים שהיה להם טוב שם, ומלבד הדתיים, גם חילוניים שחשבו, כי עם נפילת חומות הדת שהפרידו בין העמים הגיעה עת האחווה האנושית.

איש אינו יכול להסביר את מה שקרה במלחמת העולם השניה. לא הדתיים ולא החילוניים. אבל אפשר להצביע על כך שבכל השואות שפקדו את עם ישראל, הוא התאושש רק באמצעות היהדות. אין לכך הסבר מדעי, אבל זאת עובדה.

אברהם יוסף, רמת גן

שאלות למומחה לפסיכולוגיה חברתית מהאוניברסיטה העברית
פרופסור יעקב טרופה
על התגובות של פאניקה והסטריה המונית בעקבות התמוטטות הבורסות באזה"ב ובמקומות אחרים בעולם.

זה מזכיר אולם קולנוע שפרצה בו שריפה

פרופסור יעקב טרופה

דיווחים המגיעים מארה"ב מלמדים על מצבים של פאניקה, חרדה ואובדן כושר השיפוט של משקיעים בבורסה, בשל מפולת המניות. יש לך הסבר להיס־טריה המונית זו?

זה דומה לתופעות שבהן אנשים נתונים באי ודאות לגבי העתיד. השילוב הזה של אי ודאות ואובדן שליטה עצמית יש לו תוצאות שליליות מאוד על הרמה הרגשית ולכן אנו עדים לכך שאנשים נכנסים לחר־דה ולדכאון, שאחד מביטוייה הקיצוניים הוא התאבדות.

האם פאניקה בקרב משקיעי הבורסה ובציבור האמריקני יוצרת תגובת שרשרת במקומות אחרים בעולם?

כן. יש כאן דינמיקה של מעין מגיפה מדבקת של פאניקה וזה פועל בתוקיות כמ־עט כמו של מגיפה אמיתית. זו לא רק תופ־עת שרשרת אלא תופעה שמכפילה את עצ־מה וככל שיותר אנשים נכנסים לזה ההרס גדול יותר.

זו תופעה נורמלית?

לא צריך ללכת לכיוון הפתולוגי אלא לנורמליות. זה מזכיר התנהגות של אנשים באולם קולנוע שבו פרצה שריפה. כל אחד מתנהג לפי האינטרס האישי הצר שלו ובד־מת הכלל התוצאה היא הרת הסון לכולם ביחד ולכל אחד לחוד. כשהפתח בקולנוע נסתם כולם מטפסים איש על רעהו, זה בדיוק המצב כעת בעקבות מפולת המניות.

היית ממליץ למי שנתון בחרדה ובדכ־און בעקבות מפולת המניות לפנות ליעוץ פסיכולוגי?

לא בשלב הראשון. החשש והחרדה הם תופעה טבעית והם אפילו עוזרים לאדם להתמודד עם המצב החדש.

פסיכולוג שאיבד את מניותיו בבורסה, מחוסן יותר ממשקיע אחר שהפסיד את מכנסיו?

אז אני חוזר לדוגמת השריפה בקולנוע. אם הוא מאמין שכולם יתנהגו בסדר ולא ידרסו איש את רעהו בדרך לדלת, הוא לא יאבד שליטה. אבל אם הוא יחשוב אחרת הוא ידרוך כמו כולם כי הוא לא רוצה להש־רף. גם אדם ראציונלי במצב של פאניקה ראציונלית ידרוך לדלת היציאה.

במצבים כאלה האם יש עליה במספר הפונים לייעוץ פסיכולוגי?

דווקא במצבי משבר חברתי לאומי־כללי יש ירידה בפניות לעזרה נפשית, משהו כמו "צרת רבים חצי נחמה".

אריה בנדר

ד"ר יוחנן בדר

ביצה שלא נולדה

למה זכינו לביקור של מר ג'ורג' שולץ דווקא עכשיו? ולשם מה? בודאי לא רק כדי לקבל תואר דוקטור לשם כבוד באוניברסיטת בר־אילן ובמכון וייצמן. הוא ניצל, אומנם, טקסים אלה בבואו למזרח התיכון לביקור חטוף בריאד ובמפרץ הפר־סי, אך אין ספק שלא זו היתה מטרת הבי־קור. מר שולץ אף הודיע מראש, שאין זה ביקור נימוסין אצל יצחק שמיר ושמעון פרס. והרי אלה הם הימים, שבהם עליו להתכונן לשליחותו במוסקווה להכנת הפיסגה של רונאלד רייגן ומיכאיל גורבאצ'וב. מבחינתו של מר שולץ זהו מיבחן היסטורי, שתקוות האנושות תלוי־ות בהצלחתה של פיסגה זו.

היה ברור מראש, שמר שולץ לא ינסה אפילו להפעיל לחץ על מר שמיר כדי להזי־ז מעמדתו השלילית כלפי ועידה בינלאו־מית במזרח־התיכון. עמדת מר שמיר היא מחושבת, נכונה וסופית. לשווא קריאותי־הם של כלי התיקשורת, המתחנפים בפני מר שולץ, שינהג כפי שנהג הנשיא קארטר בקמפ־דייויד.

מר שולץ הוא אדם הגון וישר, חכם ונ־בון וגם ידיד ותיק של ישראל, הרואה ב"ברית" בין שתי המדינות אינטרס פולי־טי ואסטרטגי איתן של ארצות־הברית. הוא גם מבין את הסיבות לפסילתה של ועידה כזו מבחינת דאגתנו לקיום ישראל ולבטחונה. הוא לא הסתיר את ספקותיו וחששותיו שלו־עצמו לגבי ועידה כזו, גם מאז הצטרף מר פרס ליוזמת הסובייטים והערבים והגיש תוכנית לוועידה מוסכמת עם המלך חוסיין; תוכנית, שניסחו עוזרים של מר שולץ כביטוי לדעות מוסכמות של חוסיין ופרס.

אומנם, תוכנית זו רחוקה מתפיסות הרו־סים והערבים, הרוצים בוועידה בעלת סמכויות נרחבות לאין ערוך מזו המוסכמת על חוסיין ופרס, היינו, "מטריה" של פורום בינלאומי, שתיקרא "ועידה". מר שולץ בקי בסוגיות המזרח־התיכון. הוא גם מקבל מידע שוטף מן הדיפלומטים שלו, ומאזין גם לחוות־דעת של אישים ומדינאים מרכ־זיים מן האיזור. רק בשבועות האחרונים ביקשו להיפגש עמו הח"כים דיניץ, ארנס ואבן, שלושתם שגרירים־לשעבר. מר שו־לץ קיים עמם שיחות מעמיקות – ולא רק לשם קבלת מידע נוסף.

נודעת, כמובן, חשיבות לפגישות ישי־רות, בארבע עיניים. אפשר לבדר בהן דב־רים, שהם רגישים מדי אפילו לבירורים בצינורות דיפלומטיים, שבימינו אינם בטוחים מהדלפות. מר שולץ הודיע מר־אש, שלא יביא עמו לישראל תוכניות חד־שות; שמשא השיחות הוא היחסים בין שתי המדינות, המצב במזרח־התיכון ובעי־ייתם של יהודי ברית־המועצות; שרצונו להחיות את תהליך השלום, שהוקפא באוד־רותה, אך אין לצפות לפריצת־דרך דרמטית. הוא לא טעה.

מר שולץ הגיע לארץ ביום ו' וקיים באר־תו יום סיבוב שיחות ראשון עם מר שמיר, שיחה תשאית וארוכה, ועוד שיחה דומה עם מר פרס. אך באותו לילה ביקר מר שו־לץ במעונו של ראש־הממשלה לשיחה חש־אית שניה ללא עוזרים. באותה שיחה הש־מיע מר שולץ, כביכול, כפי שנמסר לעתו־נים, "רעיונות חדשים" לגבי מהלך המשא־ומתן עם ירדן, שיאפשר למלך חוסיין לוו־תר בכלל על ועידה בינלאומית. יתר על כן, כללו אותם "רעיונות חדשים" (על־פי עתוני יום א') תוכנית מעשית מהותית לק־ביעת "הסדר־ביניים" ביהודה ובשומרון, שיאפשר מעורבות של חוסיין בשלטון על איזור זה. אותם רעיונות חדשים השמיע מר שולץ באותו לילה באוזני מר פרס. ואני מאמין, שמר פרס קיבלם ברצון – כי הם, פחות או יותר, מקובלים עליו זה מכבר.

"רעיונות החדשים" אלה הוצגו בעיתוני יום א' כמיפנה פוליטי חשוב, אך ביום ב' נתגלה לעין כל, שהם אינם חדשים ואינם בגדר מיפנה. אפילו היה נכון, ואין לכך איד שור, שהם מקובלים על מר שולץ.

תוכנית "הסדר הביניים" ביהודה וב־שומרון נידונה זה מכבר בחוגי המערך ובעי־תונות – אחרי שהיה ברור, שאין סיכוי ל"פשרה טריטוריאלית" כלשהי עם חוסיי־ן, האיתן בדרישתו שנחזיר לו את כל מה שהפסיד במלחמת ששת הימים, בשנת 1967, לרבות ירושלים המזרחית והר הבית. "המוהל", שכביכול יבוא במקום "המטריה", הוא, כנראה, אותה גברת בשי־נוי אדרת.

ואפילו היתה זו אמת, שמר שולץ הנבון הציע "רעיונות חדשים" כאלה למר שמיר, הוא היה, ללא ספק, יודע מראש, שמר שמיר, האיתן בהערכת המצב, לא יקבלם לעולם.

מר שולץ לא ציפה לנסים ולפריצת דרך בהריאליזם שלו לא איכזב אותו. אולם אכ־זבתו היא בהתנהגותם שלהערבים. שמונת האישים מן "השטחים", שהוזמנו לשיחה, סירבו לבוא. החרם הוטל על־ידי אש"ף כדי להראות, שארגון המחבלים שולט באי־זומים על נכבדים אלה. וחוסיין פגע קשות בגינוני הנימוס, כי לא קיבל את מר שולץ בכבוד בבירתו, אלא אילץ את שר־החוץ האמריקני לפוגשו בלונדון. אנחנו מעריכים את רצונו הטוב של מר שולץ לקדם את השלום בכל התנאים, אך המכשול הוא לא בישראל אלא בשליטי ערב, אויבי מדינת־נו, שכל תשוקתם היא לחסלנו בדרך צב־אית או דיפלומטית בשיטת הסאלאמי, אם לא תצלח בידם דרך אחרת.

ההתקדמות היחידה שהושגה היא – הזמנת מר שמיר לביקור רשמי אצל הנשיא רייגן בשנה הבאה.

קבלת מודעות ל"מעריב" היום עד שעה 19.00
בבית מעריב – רחוב קרליבך 2, תל־אביב, ☎ 03-5611111

מעריב – יק התיאטרון הקאמרי
שבתעתון
בהשתתפות:
טורת הבריאות **שושנה ארבלי־אלמוזלינו**
על מערכת הבריאות ובעיות השעה
★
החוקר **מישל חדד**
על פרשיות פליליות ופיענוחן
★
המחזאים **יהושע סובול, שולמית לפיד ומוטי לרנר**
השחקנים **זהרירה חריפאי ויוסי גרבר**
על מחזאות ישראלית מקורית
★
זהרירה חריפאי ומישה בלכרוביץ'
שירי תיאטרון
★
מראיינים:
טלילה בן־זכאי ואבי בטלהיים
שבתעתון יתקיים ביום שבת, א' בחשון תשמ"ח, 24 באוקטובר 1987, בשעה 11.00 לפנה"צ, באודיטוריום בית ספיר כפר סבא.
כרטיסים במחיר 5 ש"ח בלבד להשיג בקופת האודיטוריום, רח' ירושלים, כפר סבא, בהי יום, בין השעות 20.00-16.00 וביום שישי בין השעות 11.00-15.00.

אל על נתיבי אויר לישראל — מערכת מעריב — התנועה למען ארץ ישראל טובה — א.מ.י. – אגוד אמני ישראל
בשיתוף משרד הבטחון וצה"ל
ערב הצדעה למקבלי עיטורי צה"ל מאז קום המדינה
ערב הצדעה ללוחמי צה"ל שזכו מאז קום המדינה בעיטורי העוז, המופת והגבורה ובציונים לשבח של הרמטכ"לים יתקיים במהלך חגיגות 40 שנה למדינה. עורכים את ערב ההצדעה: התנועה למען ארץ ישראל טובה, מערכת "מעריב", "אל על" וא.מ.י. – איגוד אמני ישראל בשיתוף משרד הבטחון וצה"ל.
בדבר פרטים והצעות יש לפנות לוועדה המארגנת, התנועה למען ארץ ישראל טובה – מרחב ת"א ת.ד. 11525 תל־אביב.
מרכז התנועה
למען ארץ ישראל טובה
ת.ד. 7300 – חיפה

ב־25 באוקטובר
נבחרת יוון
אליפת אירופה בכדורסל
מול
נבחרת ישראל
ב"היכל הספורט" ביד־אליהו
בערב בחירת
"ספורטאי השנה" תשמ"ז של "מעריב"

מודעות משפחתיות מתקבלות
יום יום עד חצות (24.00)
בבית **מעריב**, רח' קרליבך 2, תל־אביב
ובטל' 03-439111

לקראת הגרוע מכל

هكذا من الاحل

مكان من الأصل

מעריב

א'

שירזי הורשע, חוייב במעצר־בית ובכל־זאת ישחק בשבת במדי בית"ר

השחקן הודה אתמול בביהמ"ש בהחזקת רימון ≡ בעוד חודש ישמעו טיעוני העונש ואחר־כך ייגזר דינו

שלמה שירזי (מימין) בצאתו מביהמ"ש המחוזי בירושלים צילום: יצחק אלהרר, סקופ 80

מאת אילן בכר

שלמה שירזי, שחקן הכדורגל של בית"ר ירושלים שהיה עצור 12 יום, ישחק בשבת במדי קבוצתו. אתמול הוא הורשע בבית־המשפט המחוזי בירושלים, על־פי הודאתו, בהחזקת רימון רסס שלא כדין.

טיעוני העונש וגזר־הדין במשפטו יישמעו בעוד חודש. עד אז חוייב שירזי "במעצר בית". שירזי הגיע לבית־המשפט באיחור והיה מתוח מאוד. הוא הודה מיד שהחזיק בביתו רימון רסס. סנגורו, עו"ד יאיר גולן, טען ששירזי גילה את הרימון עשרה ימים לפני שהמשטרה ערכה חיפוש בביתו. הרימון הוצמד למכוניתו ושירזי חשש שהוא מולכד. הוא לקח אותו לביתו כדי להתייעץ עם עו"ד רוני בראון, לשעבר יו"ר בית"ר, ולקבל ממנו הנחיות כיצד לנהוג, אך עו"ד בראון לא היה בבית.

עו"ד גולן סיפר, כי בחודשים האחרונים היה איומים רבים על חיי שירזי, כמו טלפונים לביתו ולאגודת בית"ר. לפני שלושה חודשים אף הוצמד קליע של אקדח לשימשת מכוניתו. פרחים נשלחו לביתו, ללא ברכה, כמנהג "המאפיה" לפני הוצאה להורג. שירזי, לדברי גולן, היה מבוהל וכאשר גילה את הרימון חשש כי אם יתלונן במשטרה יגרום הדבר בהלה מיותרת, שעלולה להזיק לו.

פרקליטות המדינה ביקשה לעצור את שירזי עד תום משפטו, אך השופט דחה את הבקשה וקבע כי שירזי ישוחרר בערבות של 60 אלף שקל וכי עליו לשהות בביתם של קרובי משפחה במרכז הארץ. לשירזי יותר לצאת מבית קרוביו רק לצורך עיסוקיו כספורטאי: האימונים ומשחקי הכדורגל של בית"ר ירושלים. יו"ר האגודה, בני נחמיה, התחייב בפני השופט ששירזי יעמוד בתנאי השחרור בערבות.

פרקליטות המדינה טענה, אף שאין ראיות ששירזי התכוון לבצע מעשה פלילי בעזרת הרימון שהחזיק בביתו, הרי שבעת חקירתו במשטרה אמר שהרימון נועד לסייע לו "להוריד מישהו". לטענת בא־כוח המדינה, עו"ד שנדר, התבטאות זו מהווה הוכחה מספקת ששירזי התכוון להתנקש באחד האנשים שאיימו על חייו בחודשים האחרונים, בעקבות היותו עד מדינה במשפט לפני שנתיים נגד חבריו הפורצים.

השופט ברנר קבע, כי לא ניתן להשתכנע במידה סבירה של בטחון לאיזו מטרה שמר שירזי את הרימון: "האפשרויות נעות מקצה אל קצה, סבורני כי במצב דברים זה יכול העניין להשתייך גם לקטגוריה המחמירה וגם למקלה. אין לחייב את שירזי בתשלום מקדמה בגין עונש שאולי לא יחוייב בו ויש לתת לו ליהנות מהספק מהאפשרות הנוחה לו".

החלטת השופט גרמה להתרגשות בקרב קרובי משפחתו וחבריו של השחקן. אביו מחה דמעה ושירזי חייך סוף סוף.

ברונו ולורנץ "הדיחו" את מנדלבאום ושפירא משטרות של 10 שקל

בנק ישראל יוציא השבוע למחזור מהדורה חדשה של שטרות בני 10 שקל, הנושאים את חתימותיהם של נגיד בנק ישראל, פרופ' מכאל ברונו, ויו"ר המועצה המייעצת של הבנק, שלמה לורנץ.

המהדורה החדשה זהה בכל, פרט לחתימות, לשטרות הקיימים הנמצאים כיום במחזור ונושאים את חתימותיהם של ד"ר משה מנדלבאום, הנגיד הקודם, ואברהם שפירא, היו"ר הקודם. שני סוגי השטרות יהיו בשימוש בו־זמנית כהילך חוקי.

עדכון החתימות על השטר נעשה עם הדפסת המהדורה החדשה של שטרות בני 10 שקל.

זו הפעם הראשונה, ששטר באותו ערך מחליף חותמים.

המשטרה עלתה על עקבות המחבלים שתקפו את הנערים ברמת־השרון

מאת ברוך נאה וראומה זיסקינד

משטרת הרצליה עלתה על עקבות המחבלים שניסו לרצוח, יום לפני ראש השנה, את הנערים רועי הורביץ ויניב לוי בני 14 מרמת־השרון. בית־משפט השלום בתל־אביב האריך אתמול בארבעה ימים את מעצרו של ערבי תושב רצועת עזה. העצור חשוד שלאחר תקיפת הנערים הסתיר את שני המחבלים ליד בריכות החימצון של הרצליה.

הערבי החשוד עובד באזור הרצליה וזהותו נאסרה לפירסום.

בידי המשטרה קלסתרונים מדוייקים של החשודים. לדבריה, יש עד ראיה שראה את העצור בחברת 2 המחבלים, ביום בו ניסו לרצוח את הנערים. לדברי שולי כהן ממשטרת הרצליה החשוד אינו משתף פעולה עם המשטרה ומכחיש כל קשר למעשה.

התגלה עוד חייל עם נוגדני איידס; הוא שוחרר מצה"ל

עוד חייל הנושא נוגדני איידס התגלה בצה"ל. החייל, בשירות חובה, שירת באחת מיחידות פיקוד צפון ושוחרר מהצבא מיד עם גילוי הנוגדנים בדמו – כך מגלה העיתון במחנה.

בימים אלה מתחיל צה"ל להפעיל תוכנית הסברה מיוחדת בנושא האיידס ודרכי ההתמודדות עמו. כל חייל או חיילת שיימצאו בדמם נוגדני איידס ישוחררו מהשירות.

תוכן הגליון

חדשות — חלק א'
המפולת בבורסות ...עמ' 2–3–4
בארץ ...עמ' 6–7–9
בעולם ...עמ' 5
מקומי ...עמ' 8
דעות ...
מאמרים מאת
אפרים סידון, שפי גבאי
הרב שלמה אבינר.
יוסף חריף, יוחנן בדר _ עמ' 10–11
יומן מעריב ...עמ' 10
הבנקאות והמשבר:
החבל הדק במפרץ:
צור מגלה את אמריקה ...עמ' 10
מכתבי קוראים ...עמ' 11
פינג־פונג ...עמ' 11

מעריב כלכלה — חלק ב'
תקציב 88־89 ...עמ' 1
אשנב לבורסה ...עמ' 2
טבלות הבורסה ...עמ' 3–4
שערי מט"ח ...עמ' 4
עסקים עולמיים ...עמ' 4

מעריב פנאי — חלק ב'
פנאי פלוס ...עמ' 6
אנשים ...עמ' 7
הורוסקופ יומי ...עמ' 7
ערב ערב ...עמ' 8
אמש בתיאטרון ...עמ' 8

מודיעין — חלק ב' עמ' 9
חירום: משטרה, מכבי־אש, מד"א
לוח ההצגות בקולנוע
מזג האוויר בארץ ובעולם
מישדרי הרדיו והטלוויזיה
עזרה נפשית
רכבות ומטוסים
תורנות בתי מרקחת

מעריב ספורט — חלק ג'
מוסדורף – דיוקן ...עמ' 1
לקט ידיעות ...עמ' 2
דשא אירופי ...עמ' 3
כדורסל ...עמ' 4

לוח מעריב — חלק ג'־ד'
קריירה, הצעות עבודה ...חלק ג'
נדל"ן, עסקים ...חלק ג'
מכוניות ...חלק ג'־ד'
מכירה ושירותים, שידוכים
לוחות ירושלים, חיפה
וערים אחרות ...חלק ד'

תק התיאטרון הקאמרי מציג:
CAMERON MACKINTOSH (OVERSEAS) LIMITED
Les Misérables
עלובי החיים
"המחזמר שעושה הסטוריה"
חוזרים לתל־אביב
בתפקידים הראשיים (לפי סדר הא"ב): עלומית אהרן ■ טל אמיר ■ ריקי גל ■ יובל דור ■ תיקי דיין ■ אבי טולדנו ■ ליאור ייני ■ אלברטו כהן ■ דודו פישר
לתאריכים 24.10 עד 8.11
נמכרו כל הכרטיסים
החלה מכירת הכרטיסים לתאריכים
19.12.87 עד 16.1.88
הפצה ראשית: "הדרן־קסטל", אבן גבירול 90, ת"א. טל. 03־223167 (רב קווי).
כרטיסים להשיג: הדרן 248844, 03־248787. קסטל 03־44725.
למחזיקי כרטיסי אשראי: 239258, 03־221792.
שירה • מאיר • שוב־עמי • שקולניק

הצטרף להצלחה
וג'יפז
נוזל דישון מיוחד
שיווק בלעדי והדרכה: דיזנהוף בע"מ, רח' זלמן שניאור 3 רמה"ש, טל. 498406, 03־493784
וג'יפז עשוי מתמציות צמחים – יש עונתיות בהספקה לכן הכמות מוגבלת
וג'יפז יש לתת גם בחורף להשבחת הקרקע לאביב
יש המנסים לזייף וג'יפז זה בלתי אפשרי אבל לקנות וג'יפז רק במקומות הבאים:
וג'יפז
נוזל דישון מיוחד
וג'יפז — מרכז ארצי, הדרכה ושיווק
רח' זלמן שניאור 3, רמת־השרון, טל' 03־498406; 03־493784
ציון בתן תקומה 057־7941274
ר.ד.י. בית עוזיאל 08־246486
יואב בשאר (אביאל) 06־389520
אבנר ברטל (מזור) 03־9326444
נחמיאס (כפר ביאליק) 04־722546
א.ט.ר. ירושלים 02־382155
קריצמן דני (בית הלוי) 053־688030
צומת קדימה 053־699702
אברום יפה (דקל) 057־82953
"אביבה" דקלים ושתן 052־70415

כתיבה במכונה בבי"ס למסחר "רימון" תל־אביב רח' דיזנגוף 85

חברת אי.בי.אס. מודיעה כי:
נגנבו שיקים של הבנק הבינלאומי הראשון, סניף כיכר המדינה 101, הנושאים שתי חתימות וחותמת החברה.
כל המקבל שיק ללא אישור ממנהלי החברה, עם כסוי על קרן הצבי.

המשרד לענייני דתות
02-551122
לב שומע
חייג: 02-551122
בימים ראשון ורביעי
בין השעות 18.00 – 22.00.
תיענה פניותיך ושאלותיך בנושאים ערכיים ורוחניים ובנושאים מעשיים טכניים ואירגוניים הקשורים לשירותי הדת בישראל.
השרות ניתן לציבור על־ידי המשרד לעניני דתות בשיתוף תנועת אל־עמי

מספר הטלפון
בסניף החשמונאים
של בנק לאומי
הוחלף
והוא מעתה
03-5612911
(5 קוים)
בנק לאומי לישראל בע"מ
סניף החשמונאים
רח' החשמונאים 91, ת"א
בנק לאומי - רווח יומי

משטרת ישראל
משטרת ישראל מבקשת מהציבור
לתרום כלבים
לשירות במשטרה
יתקבלו כלבים בגילים 8 עד 18 חודש, מגזעים רועה גרמני, לברדור, קוקר ספניאל או מעורבים בגודל בינוני.
המבקשים לתרום כלבים כנ"ל יואילו נא להתקשר לטלפונים:
★ באיזור הצפון – 04־441041, 04־445444 (לבקש את הכלביה)
★ באיזור המרכז – 03־984791, 03־984591 (לבקש את הכלביה)
★ באיזור ירושלים – 02־778379, 02־778311 (לבקש את הכלביה)

אגודת הרופאים ההומיאופתים בישראל
שמחה להודיע על בואה של
ד"ר ברבנסייה
רופאה מומחית בפסיכיאטריה והומיאופתיה
לסדרת הרצאות במסגרת סמינר על ההומיאופתיה בפסיכיאטריה. הסמינר יתקיים בבית בנימיניות, רחוב קפלן, תל אביב, בתאריכים 26.10.87 עד 29.10.87 בין השעות 10.00 עד 16.00.
ההרצאות תתקיימנה בשפה הצרפתית עם תרגום סימולטני לעברית.
פרטים והרשמה: הגה"ת עמרה, בית מרקחת "הגה"ה", טל. 03־223358
רמי שילה, בית מרקחת "נאות שושנים" טל. 03־806631

אלופת אירופה בכדורסל
נבחרת יוון מול נבחרת ישראל
25 באוקטובר
ב"היכל הספורט" ביד־אליהו
בערב בחירת
"ספורטאי השנה" תשמ"ז
של "מעריב"

מפעל הפיס מודיע
בהגרלת רב פיס מס' 43
שתיערך ביום
ה', כ"ט בתשרי תשמ"ח,
22.10.87
יועלו בגורל קוטג' מס' צ/4 גוש 10620, חלקה 118
קיסריה וילג' שנבנה ע"י דניה סיבוס, חברה לבניה בע"מ, חברת בת של אפריקה ישראל להשקעות בע"מ.
מכונית וולוו 340 בז' מיטל
מס. שילדה
317896

בנק ישראל
הודעה על תוצאות מכרז
ביום 19.10.87 הוצעה לציבור סדרה 4218 ב' של אגרות חוב צמודות למדד באמצעות מכרז.
מחיר המכירה נקבע ל־100.5% מהערך הנקוב.
הזמנות במחירים הגבוהים ממחיר המכירה סופקו במלואן.
הזמנות במחיר המכירה סופקו בחלקן בשיעור של 94.52 אחוזים מההזמנה.
סה"כ הכמות שנמכרה 25 מיליון שקלים חדשים.
הזמנות במחירים נמוכים ממחיר המכירה לא סופקו.

מחסני זירן
רהיטים
שעמדו בתצוגה
בהנחות
ענק
תחנת הרכבת, בני־ברק
(מול הקניון) טל. 793194

חלק ב'/יום רביעי, כ"ח תשרי תשמ"ח 21.10.87

מעריב פנאי – עמ' 6–8

האוצר עומד להגיש תוכנית לקיצוץ חריף בתקציב המדינה לשנת 1988/9

הממונה על התקציבים, דוד בועז, קורא לממשלה לקצץ מיליארד שקל בתקציב ולהימנע מתוספות שכר

מאת שרגא מקל

משרד האוצר עומד להגיש לממשלה תוכנית לקיצוץ חריף בתקציב המדינה לשנה הקרובה – 1988/9.

הממונה על התקציבים במשרד האוצר, דוד בועז, קרא לממשלה לבצע קיצוץ דרסטי בסך מיליארד שקל מתקציב המדינה, ולהימנע מתוספות שכר.

בהופעה ראשונה בכלי התקשורת מאז נכנס לתפקידו לפני 7 שבועות, הפתיע אתמול הממונה, דוד בועז, בקריאה נרגשת לממשלה לפעול בצורה דרסטית לקצץ בהוצאה הציבורית ובפעילות הממשלתית. דוד בועז הזהיר בדבריו כי הגרעון בתקציב עלול לגדול בשנה הבאה בהרבה, אם לא יבוצעו בו הקיצוצים הנדרשים ועליות שכר עלולות להסל את היציבות במשק. "אני צופה בחרדה רבה למה שעלול להתפתח במשק, מהתרת הרסן ומתביעות גדולות בשכר" – אמר הממונה על התקציבים. "היציבות שהושגה ביולי 1985, יסודותיה לא מוצקים מאוד וההתנהגות לא מבוקרת בנושא השכר יכולה להפוך את הקערה על פיה תוך זמן קצר מאוד."

הוא בסר כי השכר הריאלי יעלה השנה ב־8% בקירוב, לאחר עליה של 11% אשתקד.

דוד בועז ציין כי הוצאות הממשלה גדלו בגלל אי עמידה בהחלטות על קיצוצים, אי ביצוע ההחלטה לגבות את אגרת החינוך בסך 100 מיליון שקל, חריגה בסכום דומה בסובסידיות, הסכמי השכר ועוד. בנוסף לכך צפוי בשנה הבאה פידיון מניות בנקאיות בסך 6 מיליארד שקל לערך ובסך הכל תיאלץ הממשלה להחזיר חובות בסך יותר מ־14 מיליארד שקל. משום כך נדרש, לדבריו של הממונה על התקציבים, קיצוץ דרסטי בסך מיליארד שקל בתקציב המדינה.

לדעתו ניתן לקצץ סכום זה מהתקציב על ידי ביטול עיוותים ושינוי סדרים בתקציב.

דוד בועז מתח ביקורת על משמיעי ניבות אופטימיות בסוג "בעולם לא היה מצבנו טוב יותר".

"הרזרווה בתקציב במצב נרעוני, אסור להגדיל את הקציב הבטחון ואין כלל לדבר על תקציבים להצלת גופים בקשיים."

"קבלתי את התפקיד גם משום שיש לנו שר אוצר כמשה נסים"

דוד בועז

את מסיבת העיתונאים הראשונה שלו מאז נכנס לתפקיד הממונה על התקציבים באוצר פתח אתמול דוד בועז בנימה אישית: "עזבתי את האוצר ב־1979 ונהניתי מאוד 8 שנים בסקטור הפרטי. זו היתה הפתעה בשבילי לחזור לאוצר, אך אינני מתייחס לעבודה באוצר כמו פקיד ממשלתי."

"מצאתי אגף תקציבים מקצועי מאוד וטוב בהרבה מהתקופה בה אני הייתי שם (בועז פרש מתפקיד סגן הממונה ב־1979, לאחר 11 שנים באגף) ושמחתי לפגוש את רוח אגף התקציבים."

"אני רוצה לנסות לקצץ בהוצאות הממשלה ואני מציע שינוי הסדרים בתקציב ובכוונתי ללכת עליהם בשלא הקיטור" – המשיך דוד בועז בנימה האישית. "השיקולים שהינחו אותי לקבל את הצעת שר האוצר לתפקיד הם שיש לנו שר אוצר כמו משה נסים, יש לנו כוונה ללכת על הקיצוצים בתקציב ויש גיבוי לכך מצד השר ומנכ"ל."

הישראליות מיישרות קוו – ירדו אתמול עד 27%

הירידה החדה ביותר – באי.אי.אס. (27%–)

המניות הישראליות הנסחרות בבורסת ניו־יורק ישרו אתמול קוו. הן ירדו עד 27%.

הירידה החדה ביותר היתה במניות אי.אי.אס. – (27%–). ירידה תלולה היתה גם במניות כרמל – (24%–). ירידות חדות יחסית היו גם במניות אלביט (15%–), נייר חדרה (7.3%–) וטבע (5.3%–), הנסחרות גם בבורסה בתל־אביב.

הירידות החדות במניות נובעות מההתאמה המתחייבת במחירן, הן ביחס לרמת המחירים החדשה שנוצרה בשוק האמריקני והן מההתאמה המתחייבת במחירן בהשוואה לאותן מניות של החברות שחלקן נסחרות גם בבורסה בתל־אביב. בטבלה ניתן לראות את המחירים והשינויים שנקבעו אתמול בשערי המניות הישראליות בניו־יורק.

יואב יצחק

המניות הישראליות בניו־יורק

	השער	שינוי ב־$
אופטרוטק	7⅜	1⅜–
אי.אי.אס	2⅜	⅞–
אינטרפארם	2¾	¾–
אליאנס	1⅜	–
אלסינט	1	½–
אלרון	4½	¼
אלקטרו לישראל	3⅛	¼–
לייד תעשיות	5¾	¼+
סתח	1⅞	⅞–
נייר חדרה	22	1¾–

	השער	שינוי ב־$
סאייטקס	2⅛	½–
עתוף	2¼	½–
עין לבוד	4¼	1–
ראדא	2	–
חוד	1	–
אריח	4⅝	–
כרמל	5⅜	1¾
אלבית	5⅝	1–
טבע	6⅝	⅜–
אלדה	2	–

נמסר ע"י "בנק המזרחי המאוחד" מחלקת ניירות ערך זרים

תדיראן הפסידה בששה חודשים 4.4 מיליון דולר

לחברה נזקפו הכנסות ממסים בסכום של 12 מיליון שקלים ■ שחיקת הריווחיות נובעת מהולשת הדולר האמריקני ומעליות המחירים

מאת יואב יצחק

חברת תדיראן הפסידה במחצית שנת העסקים שהסתיימה ביוני 1987 סכום של 4.4 מיליון דולר, לעומת 6.9 מיליון דולר במחצית הראשונה של 1986.

הפסדי החברה לפני מסים היו גדולים עוד יותר והסתכמו בכ־13 מיליון דולר. אלמלא הכנסות שנזקפו לזכות החברה ממסים (12 מיליון ש"ח) ורווחים מחלקה בחברות מסונפות, היתה החברה מציגה הפסד גדול בהרבה מזה שהוצג לבסוף – 4.4 מיליון דולר.

בסקירתם ציינו מנהלי החברה כי כבדי שנה, רווחיותה במחצית הראשונה של השנה נמוכות בהשוואה למחצית השניה של השנה.

ההפסדים הנמשכים של החברה נובעים בחולשתו של הדולר האמריקני לעומת המטבעות האירופאיים החשובים.

גם הפיחות בשער החליפין שהיה בינואר (10%) נשחק כולו כתוצאה מעליות המחירים שהיו מאז במשק.

תדיראן הוסיפה להגדיל את מכירותיה גם בתקופה זו. מכירותיה גדלו ב־35%, לסכום של 327 מיליון דולר, לעומת 242 מיליון דולר בתקופה המקבילה אשתקד.

כ־15% מהגידול נובעים מתוספת המכירות של חברת אלישרא, שנרכשה בסוף 1986, ומתוספת מכירות חברת טלכור, שנרכשה בתחילת 1987 ונכללה לראשונה בדו"חות הכספיים של תדיראן.

מנהלי החברה כותבים עוד בסקירתם כי ההחלטה על ביטול הלביא עשויה להשפיע על צבר ההזמנות, שהסתכם בתום תקופת הדו"ח ב־775 מיליון דולר.

עוד הם מציינים כי החברה חתמה עם חברה זרה על הסכם להשתתף במיכרז לאספקת מכשירי קשר מהדור החדש לצבא ארה"ב. המכירות לקבוצה הזוכה צפויות להגיע למאות מיליוני דולרים בשנה.

"הנפקות בזק או חברת החשמל בארה"ב אינן מושכות ויש לדחותן בשלב זה"

אמר אתמול סגן נשיא הבנק להשקעות פירסט בוסטון, פדרו קוצ'ינסקי, לשר אריאל שרון

מאת עודד שורר, שליח "מעריב" לוועידת הסחר בוושינגטון

הנפקות בשוק האמריקני של חברות ממשלתיות כמו בזק או חברת החשמל אינן אטרקטיביות ויש לדחותן בשלב זה.

כך אמר אתמול סגן נשיא הבנק להשקעות פירסט בוסטון, פדרו קוצ'ינסקי, בפגישה עם שר התעשיה, אריאל שרון.

קוצ'ינסקי אמר כי בתוכנית החברה לאתר בעיקר חברות ממשלתיות שאפשר להנפיק בקלות יחסית. הוא הצביע, כדוגמה, על חברות בבעלותו של קונצרן כימיקלים לישראל. לדבריו מתבוננת חברת פירסט בוסטון לגבש הצעה להנפקת חברות ממשלתיות, הן בישראל והן בחו"ל, בתוך שלושה חודשים.

קוצ'ינסקי ביקש את עזרת משרד התעשיה והמסחר כדי לזרז מימוש החלטות הממשלה למכירת חברות ממשלתיות כמו כימיקלים לישראל או להנפקתן בשוק ניירות הערך בארץ או בחו"ל.

לדעת קוצ'ינסקי יהיו הנפקות של חברות ישראליות גדולות, כמו בזק או חברת החשמל, קשות לביצוע בשלב הנוכחי.

■ **שרון תוקף את רשות הנמלים**

בפגישה עם עיתונאים כלכליים בוושינגטון תקף שר המסחר והתעשיה, אריאל שרון, את רשות הנמלים, המעכבת החזר של היטלים שמשלמים תעשיינים על יבוא חומרי גלם לשם יצוא.

למרות החלטת הממשלה לפני כשנה וחצי להחזיר לתעשיינים חלק מן ההיטלים על חומרי גלם המיובאים לשם יצוא, לא קיבל אף תעשיין אחד החזר שכזה – אמר השר שרון.

הוא תלה את העיכוב במערכת הביורוקרטית המסובכת שייצרה רשות הנמלים, אשר שמה לאל את מאמצי הממשלה לפיצוי תעשיינים.

הבנקים מתכננים "מיתקפה" נוספת על פודי המניות הבנקאיות

מאת דוד ליפקין

הבנקים מתכננים "מיתקפה" נוספת על כספי פודי המניות הבנקאיות. היא תתנהל בשבוע הבא, לקראת ה־30 באוקטובר, המועד שבו תשלם הממשלה לבעלי המניות.

במערכת הבנקאית מעריכים שהיקף הפדיונות של בעלי המניות הבנקאיות יגיע ליותר ממיליארד שקל. זהו סכום ניכר, שישנה את מצב נזילות הבנקים בתקופה הקרובה.

"מיתקפה" זו תעבור בחינה נוספת בימים הקרובים. היא תיעשה לאור הסכומים הגדולים שיוזרמו לבעלי המניות הבנקאיות, הרבה מעבר למה שנוהח בחוגי הבנקים לפני חודש.

הבנקים יעשו מאמצים כדי לשכנע את בעלי המניות להשקיע אותם בתוכניות חיסכון צמודות או באפיקי השקעה אחרים. צפוי מאמץ שיווקי מצד הבנקים לקראת ההסתערות האחרונה על בעלי המניות, כאשר כל בנק ינסה להגדיל את חלקו בכספים האלה.

אשראי בבנק לאומי

20 אוקטובר 1987

סוג ההלוואה	תקופה	לקוחות מסחריים – ריבית חודשית	לקוחות פרטיים (לבעלי חשבון יומי) – ריבית חודשית
הלוואה צמודה למדד	עד 5 שנים	0.8%	0.9%
"הלוואת ענק"- הלוואה צמודה למדד עד 60,000 ש"ח כנגד שיעבוד דירה	עד 12 שנים	0.9%	0.9%
הלוואה דולרית*	עד שנה	1.5%	1.6%
הלוואה דולרית לטווח ארוך פטורה מהיטלים	39 חודש בממוצע	**1.2%	
הלוואה בשקלים לא צמודים בריבית קבועה	עד 3 חודשים	2.5%	2.75%
	עד 6 חודשים	2.75%	3%

* הריבית קבועה ואינה כוללת היטלים שונים קיימים. או היכולים לבוא משינוי החוק או הוראה של רשות מוסמכת. תוכל להגן על שער דולר קבוע להלוואה הדולרית לפרעון בתום שנה. תמורת עמלה בשיעור של 0.6% לחודש. ההגנה ניתנת להלוואות של 20,000$ ומעלה.
** ריבית משתנה, ליבור + 5.5% לשנה.

הבנק רשאי להפסיק או לשנות את התנאים בכל עת.

לפרטים ולגובה סכומי האשראי פנה לאחד מסניפי בנק לאומי.

בנק לאומי - רווח יומי

קנו היום ושלמו ב־ 1.12.87

למחזיקי היפרשק וישראכרט פרטים בחנויות.

פוטית פלייס פילה 10.50 ש"ח לק"ג

חזה עוף 10.60 ש"ח לק"ג

דג ברבוניה 6.50 ש"ח לק"ג

שוקיים הודו 2.85 ש"ח לק"ג

קפה נמס "עלית" 200 גר' 5.40 ש"ח

כבד בקר קפוא 2.99 ש"ח לק"ג

אבקת כביסה "פיסגה" 3 ק"ג בקרטון 12.49 ש"ח

"טפנוקים" עם נמני כל הגדלים 10.99 ש"ח

פירות וירקות טריים יום יום במחירים הזולים ביותר

בתוקף עד 23.10.87

מחירי מוצרים בפיקוח, מוצרים במחירים מירביים ומוצרים שקיבלו אישור להעלאה כפופים לשינויים.

הרבה יותר בהרבה פחות

שופרסל תנובה

לצלם!

פיתוח והדפסות שחור־לבן וצבע
עבודה ידנית מעולה כולל היתוך
צילום ושכפול שקופיות

סברין בע"מ
מעבדת צילום ופיתוח
רחוב פנקס 7, תל־אביב
טל' 03־449318
03־444533

האם כדאי כספר לשבוה ממול שבל השבוה מציצה כה כשהיא מתקרחת מדוע וכרים ונשאים מושבים יותר פרווקטי בסה בעמדים ברידה אפשר מה עושים עם בעל ששוא רההתהקי

שאלות קשות!! ועוד!!
בספרה המהדד של
דניאלה שמי
"דניאלה יקרה"

קריקטורות:
דני קרמן

תל־אביב, דרך פ"ת 2 א
טל': 03־332211
חיפה, ביהודה 29
טל': 04־523609
באר־שבע, קק"ל 90
טל': 057־74850

מודעות משפחתיות מתקבלות יום יום
עד חצות (24.00)
בבית מעריב
רח' קרליבך 2,
תל־אביב,
ובטל' 03־439111

הורניץ "הדיהו" לבאום ושפירא ת של 10 שקל

ורה עלתה על מחבר ... ים ברבית השון

וד חייל עם נוגדני וא שוהרר מצה"ל

Les Misérables
עלובי החיים

ם לתל־אביב

כים 24.10 עד
כל הכרטיסים
ירת הכרטיסים לתאריכים
19 עד 16.1.88
03־223167

משטרת ישראל

משטרת ישראל מבקשת מהציבור
לתרום כלבים לשירות במשטרה
יתקבלו כלבים בגילים 8 עד 18 חודש, מגזעים רועה גרמני, לברדור, קוקר ספניאל או מעורבים בגודל בינוני.

המבקשים לתרום כלבים בכל יום אל יתקשרו לטלפונים:
★ באיזור הצפון 04־441041, 04־445444
★ באיזור המרכז 03־984701, 03־984501
★ באיזור ירושלים 02־778370, 02־778311

صكذا من الاصل

המגעים למכירת הכשרת הישוב ומלון פארק - לטיפולה של ועדת החברות

חברי ועדת החברות של הסוכנות יגיעו ביום חמישי לארץ ≡ תמורת מלון פארק דורשת הסוכנות לפחות 3.5 מיליון דולר ≡ כמה קבוצות משקיעים במירוץ לרכישת השליטה בהכשרת הישוב

מאת יואב יצחק

ועדת החברות שמונתה מטעם הסוכנות היהודית (שחבריה הם חלק מחבר הנאמנים) תגיע ביום חמישי לארץ ותדון בין השאר במכירת מספר חברות של הסוכנות. הוועדה תתכנס גם כדי להתוות מדיניות למכירת החברות של הסוכנות המועמדות למכירה.

המדובר במניות השליטה של הסוכנות בהכשרת הישוב, בחלקה של הסוכנות במלון פארק (שליש) ובחברת יכין חקל. חברי הוועדה יתבקשו לקבוע את דרך ההתקשרות ואת אופי המו"מ עם הקונים הפוטנציאליים. נודע כי חלק מהקונים הפוטנציאליים ביקשו ממנהלי רשות החברות של הסוכנות להיפגש עם חברי ועדת החברות של הסוכנות, במטרה לקדם את המו"מ.

הנכסים המרכזיים שמציעה עתה הסוכנות הם:

● הכשרת הישוב – הסוכנות מחזיקה את השליטה בהכשרת הישוב מכוח אחזקתה במניות היסוד של החברה. פרט לאיש העסקים יעקב נמרודי, המבקש לרכוש את מניות השליטה, פנו כבר לרשות החברות כמה קבוצות נוספות המבקשות לרכוש את השליטה בחברה.

● מלון פארק – רשות החברות מנהלת מגעים למכירת חלקה (שליש) במלון פארק. שני הקונים הפוטנציאליים הם קבוצת משקיעים מגרמניה וקבוצת משקיעים מדרום אפריקה. תמורת שליש מניותיה במלון פארק מבקשת הסוכנות סכום של 3.5 מיליון דולר לפחות.

● יכין חקל – הסוכנות העמידה מניותיה (50%) בחברה זו למכירה, אולם פרט לחברת העובדים המחזיקה במחצית המניות לא מגלה שום גורם רציני עניין בחברה.

חברי חבר הנאמנים של הסוכנות יגיעו לארץ ביום חמישי וישהו כשבוע לצורך דיוניהם.

הממונה על התקציבים שולל פיחות כדי לשפר רווחיות היצוא

מאת שרגא מקל

הממונה על התקציבים במשרד האוצר, דוד בועז, שולל ביצוע פיחות בשקל כדי לשפר את רווחיות היצוא, שתרד בעקבות תשלום תוספת היוקר בשיעור 5.5% במשכורות הקרובה. הוא מאשים את המעסיקים ב"מדיניות חסרת אחריות" בנושא השכר.

בועז העדיף הורדה של עלות העבודה על ידי הפחתת דמי הביטוח הלאומי, אך גם מהלך זה לא נחוץ לדעתו לפי שעה.

"תוספת היוקר תשפיע על רווחיות היצוא, אך אני חושש שאם ינקטו פעולות פזיזות ונמהרות, יתחיל להסתובב במהירות מעגל קסמים של שער הליפין, שכר ומחירים שסופו מי ישורנו" – אמר הממונה על התקציבים.

"צריך לשמור על רווחיות היצוא בכל דרך שלא תשפוך את התינוק עם המים. אין טעם לעשות פיחותים שייאכלו תוך זמן קצר ולא צריך לכוון את מדיניות שער החליפין רק בגלל מדיניות חסרת אחריות של מעסיקים בנושא השכר."

בועז אמר עוד כי אינו בטוח שמכשיר תוספת היוקר מתאים למצב הנוכחי של המשק. "תוספת היוקר נקבעה כמכשיר שצריך לשמור על השכר הריאלי, אך השכר הריאלי שומר על עצמו היטב."

המסחר ממתין לפדיון הבנקאיות

מעריכים גם כי ירידה צפויה בשער הדולר ותיתכן עליית מחירים במוצרי חשמל ממדינות אירופה ויפן

מאת מיכל הולצמן

המסחר ממתין לפדיון מניות הבנקים. מעריכים גם כי ירידה צפויה בשער הדולר ותיתכן עליית מחירים במוצרי חשמל ממדינות אירופה ויפן.

בענפים כמו מוצרי חשמל, ריהוט, שטיחים וגם במכוניות מצפים שוב לימי "קונים בלבד", אם כי לא צופים הסתערות. "אנחנו מרגישים כבר ביקוש ער מתחילת החודש" - אומר חיים הייטנר, מנכ"ל חטיבת מוצרי הצריכה של תדיראן. "לדעתנו השוק טוב כבר עכשיו, משום שאנשים מזומנים וקונים בתשלומים ואינם מחכים ליום הפדיון עצמו."

יצחק גדות, מרשת לבל למוצרי חשמל ואלקטרוניקה צופה קניות מוגברות בימים אלה לא רק בשל פדיון המניות, אלא גם משום שהציבור, הער להתרחשויות בבורסות העולמיות, חושש מירידת הדולר והתחזקות מטבעות אחרים שיביאו לעליית מחירים במוצרי מדינות אירופה והמזרח הרחוק.

מרבית הביקושים מתחילת החודש הם על ידי אוכלוסיה מבוגרת המחליפה מכשירי חשמל ביתיים. זאת לצד ביקושים גדולים מתמיד למכשירי אלקטרוניקה בידורית, המוסברים בשביתת הטלוויזיה והרדיו. מסתמנת גם התעוררות בביקוש למוצרי חורף, כמו מכשירי חימום למיניהם, אך המכירה בנושא זה עדיין חלשה.

מנהל השיווק של רשת השקם, שמי שאלתיאל, העריך אמש כי בהלת הירידות בבורסה האמריקנית שאחזה אתמול גם בישראל, תביא לקניות מוגברות בימים הקרובים, אך תירגע תוך זמן קצר, משום שמרבית הציבור יבקש לחזור ולהשקיע באפיקי חיסכון.

נסים וקיסר עשויים לפעול במשותף למניעת העלאה בשכרם של נבחרי הציבור

מאת אלי דנון

שר האוצר ומזכ"ל ההסתדרות עשויים לפעול במשותף כדי למנוע את הכוונה להעלות את שכרם של נבחרי הציבור ובהם שופטים, שרים, ח"כים ומנכ"לים והצמודים להם בשיעור של 21 אחוז.

מ"מ מזכ"ל ההסתדרות ויו"ר האגף לאיגוד מקצועי, חיים הברפלד, גילה אתמול בישיבת הוועדה המתאמת של האגף לאיגוד מקצועי כי קיים סיכוי טוב ששר האוצר, עמו שוחח הברפלד, ישתף פעולה עם מזכ"ל ההסתדרות, ישראל קיסר, ליזום חקיקה בנושא זה.

"יש לנקוט בצעד כזה. שיכניע העלאת שכרם של נבחרי העם והבכירים ביותר מ־75 שקלים, שהוא שיעור התוספת שקיבלו השכירים במיגזר הציבורי בהסכם השכר שנחתם" – אמר הברפלד.

לדבריו, תוספת שכר לנבחרים בשיעור של 21 אחוז פירושה תוספת של 750 שקלים, שהיא גבוהה פי עשרה מאשר התוספת שקיבלו עובדי המיגזר הציבורי.

סגן יו"ר האגף לאיגוד מקצועי, אפרים ז'ילוני, אמר בישיבת הוועדה המתאמת כי העלאת שכר הבכירים מהווה הפרה של חוק שכר מינימום שחוקקו נבחרי העם בעצמם.

"זאת בנוסף להיבטים הציבוריים והחברתיים החמורים של תופעה זו." ז'ילוני הזכיר כי שכרם של הנבחרים עודכן בחודש אפריל בלמעלה מ־40 אחוז.

מיבני תעשיה מנהלת מו"מ להקמת מפעל הבקבוקים בדימונה

חברת מיבני תעשיה מנהלת מו"מ עם מנכ"ל חברת שמפו, משה ברונשטיין, בדבר הקמת המפעל החדש לייצור בקבוקי זכוכית בדימונה.

שמפו מבקשת להקים את המפעל תוך כמה חודשים, כדי שבשנה הבאה יתחיל בייצור.

המפעל ישתרע על פני שטח של 15 אלף מ"ר. מיבני תעשיה נדרשת להקימו בפרק זמן קצר במיוחד, כדי שייצר ויתגבר על המחסור הגדול בבקבוקים. שמפו קיבלה את אישור מרכז ההשקעות להקמת המפעל החדש, למרות התנגדות קונצרן כור.

"משמעות הסכם הסחר החופשי - להכפיל את היצוא הישראלי לארה"ב"

מאת עודד שורר, וושינגטון

משמעות הסכם הסחר החופשי היא להכפיל כמעט את היצוא הישראלי לארה"ב – אמר שלשום היועץ הכלכלי המפורסם, הרברט סטיין, בהרצאה במסגרת שבוע המסחר ישראל-אמריקה שנפתח ביום ב' בוושינגטון.

נשיא לשכת המסחר ישראל-אמריקה, יהושע מאור, מנכ"ל הלשכה, גינה אדמוני, ויו"ר הוועדה המארגנת, דוד אדמון, הביעו הפתעה ממספר המשתתפים הגדול, שעלה על התחזיות.

יהושע מאור אמר כי פגישות שכאלה גורמות לקידום נושא אזור הסחר החופשי ולמציאת פיתרונות מעשיים לנושאים המכבידים על כל העוסקים במימוש ההסכם. הוא ציין כי לכנס הגיעו כ־400 אנשי עסקים. לדברי מאור תיזום הלשכה מיפגשים נוספים כאלה בעתיד, לאור ההיענות הנלהבת לכינוס הנוכחי.

הסוחרים תובעים מס הכנסה מירבי של 35%

התאחדות הסוחרים הכללית תובעת הנהגת שיעור מס הכנסה מירבי של 35 אחוז במסגרת רפורמה מקיפה במערכת מס הכנסה. זו אחת מההצעות שהעלתה ההתאחדות במזכר שהגישה לוועדת ששינסקי.

התאחדות הסוחרים מציעה כמה אמצעים כדי לכסות את ההפסד מהרפורמה במס הכנסה: להטיל מס על רווחים בבורסה ובביטול הפטורים השונים וההטבות שיש לסקטורים שונים. כן היא תובעת ביטול ההפליות בין השכיר לעצמאי במיסוי ובתשלומי ביטוח לאומי. לדעת התאחדות הסוחרים יש לפשט את מערכת מס הכנסה. יש לבטל את התביעות למילוי טפסים שונים.

ההסתדרות מתנגדת בתוקף להטלת מס על קיצבות הביטוח הלאומי

יו"ר האגף לבטחון סוציאלי בהסתדרות, דב פלג, שהופיע אתמול בפני חברי ועדת ששינסקי הודיע לוועדה חד משמעית כי ההסתדרות מתנגדת בתוקף להטלת מס על קיצבות הביטוח הלאומי.

"מיסוי הקיצבות אינו צודק מבחינה חברתית. המיסוי יגביר עוד יותר את פערי ההכנסה ויפגע בעיקר במעוטי יכולת וקשישים. המיסוי גם אינו צודק מבחינת היחס לחיסכון והביטוח של המוני העם במסגרת הביטוח הלאומי" – אמר דב פלג לחברי ועדת ששינסקי.

הוא הדגיש כי ההסתדרות תומכת בעמדת המוסד לביטוח לאומי בהתנגדותו להטלת מיסוי על קיצבות.

אלי דנון

וקסמן ינהל כלבו שלום

דן וקסמן, לשעבר חבר הנהלת חברת הבניה אשטרום, יהיה מנכ"ל כל בו שלום.

המנכ"ל החדש, הנכנס לתפקידו כבר היום, מונה על ידי הבעלים החדשים של חברת כל בו שלום – קבוצת משקיעים, בהם גולדקנג בנק מניו־יורק, המיוצגת על ידי אפרים ריינר, מי שהיה יו"ר מועצת המנהלים של בנק הפועלים, והמשקיעים הישראליים – חברת אלול, בראשות דוד קוליץ והקבלן אורי דורי מחיפה.

מר וקסמן, בן 48, הוא מהנדס, בוגר הטכניון בחיפה, אשר עד למינויו החדש עסק בפעילויות הקשורות לחברות בנייה בארץ ובחו"ל. עם ההודעה על המינוי הודיעו המשקיעים כי בכוונתם להרחיב את פעילותה המסחרית של חברת כל בו שלום.

מיכל הולצמן

אשנב לבורסה

	מ. חופשיות	ב. בהסדר	אג"ח כללי
מדד (שינוי)	(–8.52%) 125.21	(–3.23%) 117.73	(–0.37%) 120.32
מחזור אלפי ש"ח	17,067.1	65,941.1	23,838.2

בורסת תל־אביב הלכה אתמול בעקבות וול סטריט; ניירות ערך ב־206 מיליון דולר נזרקו לשוק

קריסת וול סטריט, טוקיו, לונדון, הונג־קונג ובורסות נוספות בעולם גרמה למפולת חמורה גם בבורסה בתל־אביב ≡ בנק ישראל רכש בנקאיות ב־30 מיליון דולר ≡ הפידיונות בקרנות הסתכמו בכ־55 מיליון דולר ≡ ההערכות: התייצבות בוול סטריט תביא להתייצבות הבורסה בתל־אביב

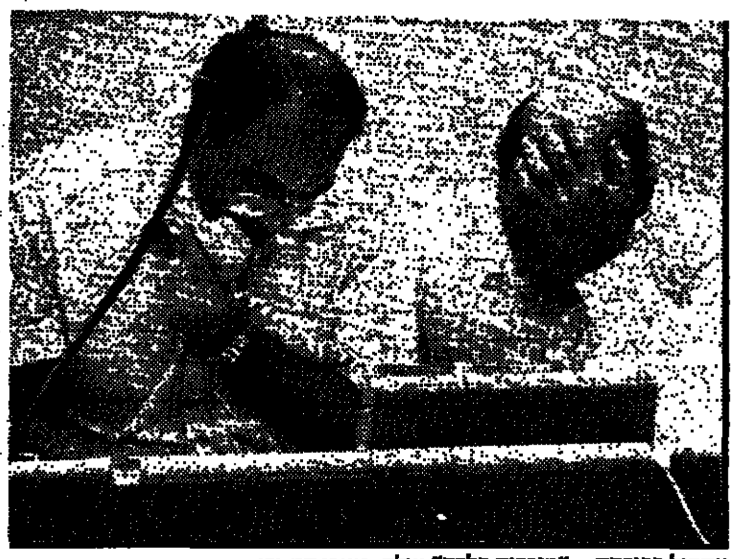

אתמול בבורסה – "מוכרים בלבד" צילום: ראובן קסטרו

מאת יואב יצחק

יום קשה היה אתמול בבורסה. גל היצעים בסכום כולל של 58 מיליוני דולרים שטף את שוק המניות החופשיות. לבנקאיות הוזרמו היצעים בסכום שהפתיע אף את המשקיעים הפסימיים ביותר בבורסה – 132 מיליון דולר.

גלי ההיצעים לובו אתמול על ידי מנהלי תיקים, מנהלי קרנות ומשקיעים פרטיים רבים. אלפי לקוחות מיהרו כבר בשעות הצהרים המוקדמות לסניפי הבנקים וחברות הברוקרים הפרטיות והורו ליועצי ההשקעות לחסל תיקי השקעות. כתוצאה מכך נזרקו לשוק היצעים עקיים לכל סוגי המניות, לכל סוגי אגרות החוב ולמניות הבנקאיות שבהסדר. הפידיונות בקרנות הנאמנות על כל סוגיהן הסתכמו בכ־55 מיליון דולר.

≡ היצעים ב־132 מיליון דולר הוזרמו לבנקאיות שבהסדר

בנק ישראל הגן בכוח רב על המניות הבנקאיות שבהסדר. ההיצע בסך 132 מיליון דולר אוזן לאחר ירידות של עד 4.2%. בנק ישראל רכש מניות בנקאיות בסכום של כ־30 מיליון דולר ובלם למעשה ירידה חדה יותר בבנקאיות. בין הקונים שבלטו היתה גם חברת הברוקרים אי.בי.אי., שרכשה מניות בנקאיות, על פי אומדן זהיר בסכום של כ־10 מיליון דולר. התשואה עתה בבנקאיות היא כ־15% עד 15.5% לשנה. גם באגרות החוב התערב בנק ישראל ורכש אג"ח הצמודות למדד במיליוני דולרים בירידות של עד 2%. את ההיצעים במק.מ. ספג הבנק המרכזי בירידות חדות יחסית. התשואה לפידיון ב־מ.ק.מ. קפצה עד 17% (בחישוב שנתי), בכ־1% בלבד מתחת לרמת הריבית בפיקדונות הג'מבו. המחזור ב־מ.ק.מ. הסתכם ב־25.7 מיליוני שקלים.

מרבית המשקיעים בבורסה התבשרו על נפילת מרבית בורסות העולם רק אתמול בבוקר – מאמצעי התקשורת הכתובים ומשידורי גלי צה"ל שאינם שובתים. בניגוד להערכות מוקדמות של גורמים כלכליים התברר אתמול כי היתה לנפילת הבורסות בעולם השפעה פסיכולוגית של ממש על הפעילות בבורסה. המשקיעים מיהרו לזרוק ניירות ערך ותגובתם היא זו שגרמה למעשה למפולת שהיתה אתמול בשוק. בבורסה הסבירו כי בימים כתיקונם לא היתה הבורסה מושפעת מנפילת הבורסות במידה כה רבה ואולם, עקב העצבנות וחוסר הוודאות שנוצרו בשוק, ספגה הבורסה מכה כה מוחצת. גם להערכות שהשמיע השר גד יעקבי, ששודרו אתמול בגלי צה"ל בשעות הצהריים המוקדמות, כאילו עלולה קריסת הבורסה בארה"ב לגרום בעתיד לקשיים בקבלת הסיוע האמריקני, היתה השפעה על המשקיעים הפרטיים. ולא בכדי: משקיעים רבים מיהרו אתמול לסניפי הבנקים ו"רצו" בכל שעות הצהרים המוקדמות אחר כל שבריר של מידע. אינדיקטורים חיוביים כמעט שלא נלקחו בחשבון. כל איתות רע הגביר את הפניקה. כך, לדוגמה, כאשר במהלך המסחר במשתנים הגיעו לאולמות המסחר הידיעות הראשונות על "שחיטה" נוספת של 10% במניות הנסחרות בלונדון ועל נפילה נוספת של 10% במניות הנסחרות בטוקיו, הגביר הדבר את הפניקה והחרדה בקרב הסוחרים. גם סוחרים ותיקים התקשו לשמור על קור רוח. בסניפי הבנקים היתה תמונה דומה: יועצי השקעות רבים נקלעו לחרדה והתקשו לספק ייעוץ ללקוחותיהם. רבים מהם פנו ב־11.30 ישירות למנהלי הקרנות וביקשו (נענו) שהות נוספת להעביר פקודות מכירה לקרנות. כתוצאה מכך נוספו פידיונות במיליוני דולרים.

≡ לאומי־פיא - קרן אור

המסחר עצמו החל בסיבוב המסחר הראשון במשתנים בירידות של כ־4.4%. מרבית חברי הבורסה הכריזו על מכירות, אולם מלבד לאומי־פיא לא נמצאו כמעט קונים. נציגי קרנות לאומי־פיא רכשו סחורה בסיבוב הראשון, בעיקר במניות פולגת 0.4, אי.די.בי. פיתוח, דיסקונט השקעות, ים המלח ואחרות, בהיקף כספי הנאמד בכ־1 מיליון דולר, והיו למעשה קרן האור המוסדית היחידה בשוק. לעומת זאת, חלק ממנהלי הקרנות העדיפו לנטוש את עמדותיהם ולהתרכז בקריאת עיתונים, מתוך הערכה כי בשלב זה של המסחר (במשתנים) "אין מה לעשות." גם במהלך המסחר ב־מ.ר.ק. היו נציגי לאומי־פיא הלידר המרכזי בשוק. הם איננו חלק מההיצעים בהכשרת הישוב, דלק, אי.די.בי. פיתוח, מפעלי נייר, ים המלח ודיסקונט השקעות, תוך ירידה נוספת של עד 5.4%.

אחד הגורמים שבלט אתמול במהלך המסחר במשתנים היה קונצרן כלל ישראל. במהלך המסחר ניתן היה להבחין ברכישות מצד "הבית", באמצעות בטרתה, במניות כלל תעשיות, אזורים, כלל נדל"ן, מרכזית ואחרות, בסכום הנאמד בכ־1 מיליון שקל. לעומת זאת, מנהלי תיקים הפועלים באמצעות בטוחה ניסו למכור חבילות של מניות לאורך כל המסחר במשתנים, אולם לא נענו. בתום המסחר במשתנים התברר כי המחזור הכספי במשתנים הסתכם ב־4 מיליוני שקלים בלבד. ב־מ.ר.ק. הסתכם המחזור הכספי ב־3.3 מיליוני שקלים בלבד. עובדות אלה עוררו אתמול כעס רב בבורסה. סוחרים רבים טענו בפני מנהל המסחר כי שיטת המסחר החדשה הביאה להחרפת הירידות במניות הכבדות, שכן לרבות מהמניות הנסחרות בשיטה החדשה נרשם (מ) לאחר ירידה של 12.4%, מבלי שבוצעו בהן עיסקאות.

המסחר הרב־צדדי נפתח באיחור של כחצי שעה, בגלל איחור מצד החברים בהעברת הפקודות לבורסה. משהוזנו הנתונים ושודרו במערכת הדיגיטלית התברר כי עודפי ההיצע היו גדולים ביותר. למניות פי.בי. הופיע עודף היצע בסך 60.8 אלף ש"ח ע"נ, בתמורה כספית התחלתית של כ־3.39 מיליון דולר. מובן כי נרשם להן שער "מוכרים בלבד." כך גם בדובק ע"ש (0.48 מיליון דולר) ובמניות פולגת 1 (1.94 מיליון דולר). "מוכרים בלבד" נרשם גם למרבית מניות התעשיה, הרשימה המקבילה המקרקעין. ירידות חדות במיוחד היו בלנדקו 0.1 (–20.3%), איתוג אופ' (–28.2%) ובכתבי האופ' של כבלי ציון (–31.7%).

המפתח - בוולסטריט שעלתה ב־102 נק'

המפתח להתייצבות הבורסה בתל־אביב טמון עתה למרבה הפרדוכס במשקיעים בבורסה בוולסטריט. זאת על אף שברור כי מלבד קשר פסיכולוגי אין גורמים כלכליים המצדיקים נפילת הבורסה בתל־אביב אחרי אחיותיה במדינות המערב. אתמול העריכו בבורסה בתל־אביב כי אם תתייצב הבורסה בוולסטריט, יביא הדבר להתייצבות הבורסה בתל־אביב, ואולי, יש לומר בזהירות רבה, לעליות בבורסה. בעת כתיבת שורות אלה מתברר כי מדד הדאו־ג'ונס עלה בוולסטריט בכ־102 נק'. זוהי עליה של כ־5.8% ביחס לליל שני.

עתידית
מערכת בנק המזרחי לעסקות עתידיות - שקל/דולר יציג
שערים שנקבעו ביום 20.10.87
שער יציג ליום 20.10.87 — 1.5930

שערי ביצוע - תכנית "דצמבר" 31.12.87	קניה	1.656
	מכירה	1.646
שערי ביצוע - תכנית "מרץ" 31.3.88	קניה	1.716
	מכירה	1.706

בנק המזרחי

אורט ישראל
המערכת ללימודי מבוגרים
משרד העבודה והרווחה

לתושבי תל־אביב והסביבה נמשכת ההרשמה לקורסים בשעות הבוקר

★ עיבוד תמלילים ★ יסודות לעיצוב פנים [illegible]
★ הנהלת חשבונות סוג 1+2 ★ גרפיקה

פרטים והרשמה:
תל־אביב: בי"ס אורט י"א – רח' בן ציון 10 (כניסה מרח' יצחק שדה 76) ד"ר אליהו טל': 300917, בין השעות: 7.30 עד 13.00 ו־16.00 עד 19.00.
שד' דוד המלך 39, טל': 234507, 234332 בין השעות: 08.00 עד 19.00. רח' התבור 32 טל': 657065, 660086 בין השעות: 08.00 עד 15.00. בימים א', ד' עד 18.00.
רמת־גן: בי"ס אורט, רח' אורה 6 טל': 722109 בימים א', ד' בין השעות: 16.00 עד 19.00.
הרצליה: רח' בן גוריון 12 (בפורטף) טל': 052-541068 בימים א', ג', שעות: 16.00–18.00.
חולון: ככר ויצמן 5 טל': 843256 ימים א', ב', ד', ה', שעות 10.00 עד 12.00 ו־16.30 עד 19.30. יום ו' 10.00 עד 12.00.

הכל נשאר במשפחה...
דרך אמינה, מכובדת ורצינית להכיר בני זוג רציניים לנישואין!
פנה/י לאלי שלוש
שדכן מוסמך, פיטי, אבין. בעל קשרים ומאגר רווקים/ות איכותיים ומשכילים.
לשירותך בבית גם בשבת
03-990507, 03-991949

בורסה

ב'

שערי המניות

בנקים מסחריים

המניה	השער אתמול	המחזור בערך נ"ע	השינוי היומי בנקודות	השינוי היומי באחוזים	היצע/ביקוש
אוה"ב 10	20475 הב 25		-2275	-10.0	-49
הבינלאומי 0.1	*** הפסקה מסחר ***				
הבינלאומי 0.5 א	*** הפסקה מסחר ***				
כלל לא בהסדר 1	14998 הב	415	-1667	-10.0	-2028
פ.ו.ב 0.5	8490		-447	-5.0	-60024

בנקים בהסדר ההצמדה

המניה	השער אתמול	המחזור	השינוי בנקודות	השינוי באחוזים	היצע/ביקוש
איד"ב רז 100.0	99150	8404	-3360	-3.3	-28338
איד"ב ב 100.0	99240	85	-3360	-3.3	-164
איד"ב בב א 2.0	583280 הב 1		-35000	-5.7	-24
אגוד ושות'	73765	2729	-2508	-3.3	-6787
דיסקונט ב	126744	210	-4100	-3.1	-276
דיסקונט א	126500	8173	-4330	-3.3	-17405
דיסקונט השק ב	14760	200	-420	-2.8	-251
המזרחי ש	40600	17298	-1570	-3.7	-43857
המזרחי מ	40770	359	-1400	-3.3	-1435
הפועלים מכב	91000	8	-2000	-2.2	-11
הפועלים ש	67400	22956	-2240	-3.2	-81715
הפועלים מ	67400	3176	-2240	-3.2	-10333
בלל"א ושות'	171700	910	-5660	-3.2	-1157
בכלל טוה 7	8189	405	-240	-2.9	-735
בכלל סמוק 100.0	42900	42030	-1355	-3.1	-155197
בכלל טוה 11	14022	658	-500	-3.0	-3973
מימון וסחר 1.0	56825	545	-1900	-3.2	-550
מימון וסחר 5.0	28719	135	-1270	-4.2	-149

בנקים למשכנתאות

המניה	השער אתמול	המחזור	השינוי בנקודות	השינוי באחוזים	היצע/ביקוש
אדנים 0.1	24300 הב 30		-1900	-7.3	-51
לאומי למשכנתאות ש	9168		-482	-5.0	-2095
לאומי למשכנתאות ס	9025		-475	-5.0	-57
ברמל ש	5900		-310	-5.0	-1125
ברמל טוה 1	4850	150	-40	-1.0	-235
בנין ב 5.0	*** הפסקה מסחר ***				
פת טוחב ש	2451		-129	-5.0	-22168
טפחן ב ש	3421		-180	-5.0	-10202
טפחות 0.1	18000		-400	-2.2	-21
טפחות מכב ש	18900 הב 71		-2100	-10.0	-82
טפחות רז ש	19062 הב 445		-2118	-10.0	-405
טפחות טוה 1	10279		.		
טפחות טוה 2	5350	720			-146
ישפור 1.0	3339		-176	-5.0	-830
ישפור 5.0	2866		-151	-5.0	-1834
טירב 1.0	7724		-406	-5.0	-2150

מוסדות מימון ענפיים

המניה	השער אתמול	המחזור	השינוי בנקודות	השינוי באחוזים	היצע/ביקוש
קלאסיק א ושות'	868		-45	-4.9	-96066
התעשיה מכב א	280000	13	.		-9
התקלאות מכב ג	194000		-2000	-1.0	-1
לאומי תעשיה א מ	13265		-695	-5.0	-1543
לתוח תעשיה מכב	140759 הב 1		-15640	-10.0	-17
פת תוטו בב ב	482522	2	-8000	-1.6	-2
פת תוטו בב ב	287315	2	.		-1
פת תוטו בב ג	291000	1	.		+1
פת תוטו בב ד	282206		+2758	+1.0	+2
פת תוטו בב ה	67129		.		

חברות ביטוח

המניה	השער אתמול	המחזור	השינוי בנקודות	השינוי באחוזים	היצע/ביקוש
אילון ביטוח 1	128		-6	-5.1	-37499
אילון ביטוח ושות'	131		-7	-5.1	-56513
אדרים 0.1	1045		-55	-5.0	-5576
אדרים 0.5 א	738 *	2677	-82	-10.0	-15176
בטוח חסכה ושות'	378		-20	-5.0	-7096
בטוח חסכה בסוח	209		-11	-5.0	-57926
הוד ושות'	178		-9	-5.1	-69630
הוד בסוח	157		-8	-5.1	-93744
הוד אופ 2	144 הב	16589	-26	-15.3	-21962
הפניקס 0.1	740	34471	-34	-4.4	-35064
הפניקס 0.5	540 הב	2546	-55	-9.2	-3835
המסחר-הראל 1.0	5905		-315	-5.0	-6329
המסחר-הראל 5.0	4484		-236	-5.0	-12506
מגדל 1.0	1915 *	200	-213	-10.0	-276
מגדל 5.0	1409 *	300	-157	-10.0	-606
סהר ביטוח 1	375		-20	-5.1	-53027
סהר ביטוח ושות'	1102 הב	14237	-123	-10.0	-16430
צור ש	293		-15	-4.9	-70124
בטוח סהר אופ 1	267		-20	-7.0	-12152
בטוח סהר טוה ת	102	191355	-4	-3.8	-285455
ציון החזקות 1.0	5821	1	-58	-1.0	-1
ציון החזקות 5.0	1590		-83	-5.0	-730

מסחר

המניה	השער אתמול	המחזור	השינוי בנקודות	השינוי באחוזים	היצע/ביקוש
איקורדאגא 1.0	902		-48	-5.1	-15394
איקורדאגא 5.0	532		-28	-5.0	-60234
טוור מורא 1.0	933		-49	-5.0	-34451
טוור מורא אופ 2	547		-49	-8.2	-3209
כלל סחר אופ ד	319		-31	-8.9	-177947
כלל סחר אופ 2	146		-8	-5.2	-154197
קו"ספל 1.0	769		-41	-5.1	-25894
רפק 0.1	23275		-1225	-5.0	-23
רפק 0.5	18905		-995	-5.0	-127
שופרסל א 2.0	13252		-698	-5.0	-4407
שופרסל אופ	5685 הב	2369	-1395	-19.9	-5875
שופרסל אופ'	106	488173	-3	-2.8	-747282

שרותים

המניה	השער אתמול	המחזור	השינוי בנקודות	השינוי באחוזים	היצע/ביקוש
טפסות הספקה ושות' 890			-47	-5.0	-15396
טפסות הספקה בסוח 303			-16	-5.0	-91780
קרור 0.1	1098		-58	-5.0	-15971
קרור 1.0	239 הב	191399	-27	-10.2	-216467
מוסור סרגבה 0.1	2014		-106	-5.0	-3768
מוסור סרגבה 0.5	945 הב	12387	-105	-10.0	-10295
אוטומר ס"ד 1 ושות'	393		-21	-5.1	-134785

מלונאות ושרותי תיירות

המניה	השער אתמול	המחזור	השינוי בנקודות	השינוי באחוזים	היצע/ביקוש
נב' שפר 1.0	2916		-154	-5.0	-486
נב' שפר 5.0	2095		-110	-5.0	-480

מסחר משתנים ומ.ג.צ.

נייר ערך	מחזור ערך נקוב	שער קנה	שער מ.ג.צ.	שינוי בכלל (%)	סך מסך בכלל בסחר
הבינלאומי 5.0		7961	7564	-11.66	
הטוה ושות'	18000	263	249	-12.01	9
כלל סחר ושות'	96127	405	384	-11.93	28
שופרסל ב 10.0		10379	9821	-12.00	
רלק 1 ו 1000.1	9520	2539	2402	-12.01	22
אמריקה ושות'	857	40561	38380	-12.00	10
אדרים ושות'	19800	985	932	-11.99	34
אבנים ובנין 1.0	1000	3137	2968	-12.01	5
הכשרת הישוב 1.0	231	65684	62153	-12.00	2
כלל ונלן 0.1	37400	693	656	-11.95	20
אוריון 0.1		15192	14376	-12.00	
סולתם ב	17414	919	869	-12.04	14
קוסמאו פח 1.0	11605	4106	3885	-12.00	26
ארדן 3.0		282873	267665	-12.00	
הטוה 0.01 אגא	240	11005	10413	-12.00	4
ים הנלה ושות'	39114	2723	2577	-11.99	28
פועלים-ים 10.0	6000	817	773	-11.96	6
שמשי 10.0	228	349435	330649	-12.00	29
פרטיון ב 0.1	900	12651	11971	-12.00	15
בכל הטוחות 1	375625	225	213	-11.98	32
איד"ב ושות' 2.0	7186	8883	8406	-12.00	12
אלוני ש		1088	1030	-11.97	
חב לישראל ושות'	320	4252	4023	-12.01	2
דיסקונט השק ש	28848	2492	2358	-12.01	23
כלל ישראל 10.0	68403	1188	1124	-11.98	20

תשואות שנתיות (דולריות) לפדיון במניות הבנקים שבהסדר

שם נייר ערך	תשואה שנתית	תשואה חודשית	שם נייר ערך	תשואה שנתית	תשואה חודשית
אי.די.בי רז	15.87%	1.32%	הפועלים מכב.	09.85%	0.82%
אי.די.בי ב	15.59%	1.29%	הפועלים ע"ש	15.80%	1.31%
אי.די.בי בב א	18.61%	1.55%	הפועלים מוכ'	15.80%	1.31%
אגוד	15.86%	1.32%	בכלל א'	15.77%	1.31%
דיסקונט ב'	15.70%	1.30%	בכל"ל סמוק	15.60%	1.30%
דיסקונט א'	15.91%	1.32%	מימון וסחר 1	15.77%	1.31%
המזרחי ע"ש	16.41%	1.36%	מימון וסחר 5	16.16%	1.34%
המזרחי מוכ'	15.97%	1.33%			

התנודות הבולטות והמחזורים הגדולים במניות

עליות בולטות: שם נ"ע	שינוי	ירידות בולטות: שם נ"ע	שינוי	מבחר קיסקאות בולט: שם נ"ע	מחזור
פת תוטו ד	1.0%	ציון אופ'	-31.7%	ים המלח	-1036.7
—	—%	איתם אופ'	-28.2%	כלל תעשיות	-815.4
—	—%	סדום אופ'	-22.1%	כלל ישראל 10	-791.5
—	—%	סיגמאל אופ	-2.13%	נייר חדרה	-769.7
—	—%	דקית אופ	-20.7%	דיסק השק'	-700.4
—	—%	גולדפרוס 1	-20.3%	אידי"ב פת'	-624.3
—	—%	קל"ל אופ'	-20.0%	קופסא' פח 1	-468.9
—	—%	שופרסל אופ'	-19.9%	קרור 1	-457.4
—	—%	נב אופ'	-19.4%	שופרסל אר"ה	-432.7
—	—%	בלבל"ת אופ'	-18.2%	כלל סחר	-379.4

תוצאות מסחר באג"ח קצרי מועד באלפי ש"ח

מס. קבוצה	ימים (1) לפדיון	שער	תשואה (2) שנתית	תמורה (3) בכספית	היצע/ (4) ביקוש
1047	7	99.70	+17.00%	3988.0	-9000.0
1117	14	99.41	+16.80%	2982.3	-4500.0
1127	21	99.13	+16.50%	4956.5	-5500.0
1137	28	98.87	+16.00%	809.9	—
1147	35	98.62	+15.60%	2958.6	-3700.0
1217	42	98.50	+14.00%	2803.3	—
1227	49	98.24	+14.15%	717.6	-258.3
1237	56	97.99	+14.15%	152.0	-344.9
1247	63	97.74	+14.15%	495.2	—
1257	70	97.44	+14.50%	146.2	-350.0
118	77	97.18	+14.50%	—	-500.0
128	84	96.91	+14.60%	969.1	-1550.0
138	91	96.66	+14.60%	773.3	-1500.0
148	98	96.43	+14.50%	1.0	-699.0
218	105	96.23	+14.30%	—	-700.0
228	112	96.06	+14.00%	—	-700.0
238	119	95.93	+13.60%	2115.4	—
328	139	95.29	+13.50%	—	-700.0
338	146	95.09	+13.40%	1906.0	—
			סה"כ בשקלים	25,774.4	

1) מספר הימים לפדיון — מיום שלמחרת יום המסחר עד הבלל יום לפני הפדיון; 2) תשואה שנתית עסקית לפדיון; 3) התמורה הכספית של המחזור; 4) היצע/ביקוש באלפי ש"ח ע"נ.

תעשיות שונות

המניה	השער אתמול	המחזור	השינוי בנקודות	השינוי באחוזים	היצע/ביקוש
זורן ושות'	546		-29	-5.0	-15380
בן-זק ושות'	405 *	5500	-45	-10.0	-13952

השקעה בתעשיה

המניה	השער אתמול	המחזור	השינוי בנקודות	השינוי באחוזים	היצע/ביקוש
מאורי תבורה	131 הב	16808	-9	-6.3	-17284

חברות השקעה

המניה	השער אתמול	המחזור	השינוי בנקודות	השינוי באחוזים	היצע/ביקוש
אדרים	460		-25	-5.2	-4700
אדרים אופ	121 הב	6919	-48	-28.2	-7919
אסיטר בב 1.0	1407		-74	-5.0	-5013
ישום התקות ושות'	171		-9	-5.0	-112945
ישום אר"ה אופ'	104 הב	57508	-18	-14.7	-121934
דורון ושות'	1572 הב	226	-400	-20.3	-1267
דורון בסוח	588		-31	-5.0	-1535
עת העמק ב 0.1	2160		-114	-5.0	-735
עת העמק ב 0.5	1092		-58	-5.0	-1612

חיפושי נפט

המניה	השער אתמול	המחזור	השינוי בנקודות	השינוי באחוזים	היצע/ביקוש
0583136	139	140150	-19	-12.0	-392406
דלק חיפושים 1	4180		-220	-5.0	-5119
דלק חיפושים 5	2318 *	500	-258	-10.0	-2687
דלק ים אופ 2	1422 הב	3267	-258	-15.4	-5628
נפט חיפושי נפט	25365		-1335	-5.0	-1100
יואל 5.0	578		-30	-4.9	-231028
נ.ח.ל 1.0	5869		-309	-5.0	-2011
נ.ח.ל 5.0	2907		-153	-5.0	-4191
פיאוול ב 0.03 ושות'	6551	133			-143
זלמה ש	2669500		-140500	-5.0	-17

שערי איגרות חוב

[illegible]

עתידית
התמורה נגד הסדור לעסקות עתידיות - שער-יחידה
שערים שנקבעו ביום 20.10.87
שער יציג ליום 20.10.87 — 1.5930
שערי ביצוע - תכנית "דצמבר" 31.12.87 קניה מכירה
שערי ביצוע - תכנית "מרץ" 31.3.88 קניה מכירה
בנק המזרחי

...כה אתמול ניירות ערך נזרקו לשוק

המפתח - בוולסטריט שעלתה ב־102 נק'

הכל נשאר במשפחה
אלי שלוש
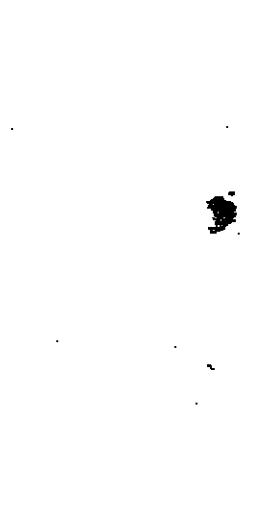
03-991949, 03-990507

هكذا من الأصل

כלכלה

רשת השקם מרחיבה ומייעלת את שירותיה ללובשי מדים

השנה השקיעה 36.3 מיליון ש"ח בהטבות והוזלות שונות לזכאי מערכת הבטחון

מאת מיכל הולצמן

רשת השקם מרחיבה ומייעלת את רשת שירותיה ללובשי מדים. השנה השקיעה 36.3 מיליון ש"ח בהטבות והוזלות שונות לזכאי מערכת הבטחון.

יוחנן גור, מנכ"ל השקם, אמר אתמול כי 1,000 השקמיות הפעלות כיום, מהן 83 שקמיות בבסיסים קבועות ומרביתן ניידות ושיכות למערך צה"ל בעת קרב, הרחיבו מאד את מיגוון המוצרים שהן מציעות והוא עומד עכשיו על 2,750, לעומת 700 בלבד לפני שנתיים. 60 שקמיות חלביות מופעלות כיום, 16 שקמיות "פיצריה", ר-10 מכונות אוטומטיות לרכישת כריכים כבר מוכנסות לבסיסי צה"ל.

במשך השנה הותקנו 91 מכשירים אוטומטיים למכירת משקאות קרים וחמים ועשרות מכשירים למכירת קונדומים (הנקראים בצה"ל "גומי לשמירה") יוצבו בקרוב בחנויות שקם ובקנטינות.

שקם השקיעה 17 מיליון ש"ח בבינוי ושיפוץ מערכת השקמיות ב-3 השנים האחרונות ואינה שוכחת שזהו היעוד העיקרי שלה – לשרת את החייל ובתנאים מועדפים. "שקם מהווה חלק מהמערך הצבאי של צה"ל בעת מלחמה ומפעיל את שירותי הקנטינות לא רק כאחראי עליהן, אלא גם כמממן אותן" – אמר המנכ"ל.

במסגרת הרחבת השירותים פותחו גם נגררים מיוחדים (בדומה לעקב מים), המכילים את מיגוון המוצרים שצורכת קנטינה ניידת וניתן לגרור אותם עם כלי הרכב של כל יחידה היוצאת לאימונים או למקומות מרוחקים. 10 יחידות כאלה נמצאות עכשיו בבנייה. שיפור נוסף – "מועדון לאנשי חובה", מיגוון מוצרים המועדפים על ידי חיילי חובה, גילאי 18 עד 21, במחירים הלוקחים בחשבון את משכורתם.

חקלאות

נעקרו כ-15 אלף דונם מטעי אבוקדו

כ-15 אלף דונם מטעי אבוקדו נעקרו במשך בארבע שנים האחרונות, בגלל התנודות הקיצוניות ביבולים שנתיים וכן התנודות במחירים שמקבלים המגדלים תמורת היצוא לאירופה – מסר אתמול במסיבת עיתונאים בתל-אביב מנכ"ל מועצת הפירות, עזרא מאיר.

שטח מטעי האבוקדו בארץ משתרע על 100 אלף דונם. השנה היה יבול שיא של 120 טונות ורובו שווק לחו"ל. עם זאת, בגלל המחיר הנמוך שהיה לפרי האבוקדו בשוק האירופאי, הסתיימה שנה זו בהפסד של כ-20 מיליון שקל למגדלים.

מזכיר ארגון מגדלי פירות, מאיר לבנת, מסר שבעוד בישראל נעקרו שטחים נרחבים של מטעי אבוקדו, ממשיכה ספרד להגדיל בקצב של עשרות אלפים דונם לשנה את מטעי האבוקדו. באחרונה מפתחות גם תורכיה ויוון את ענף האבוקדו. הוא אמר כי אם ישראל מעוניינת להמשיך לייצא אבוקדו לאירופה, עליה לסייע למגדלים על ידי הקמת קרן משותפת להבטחת שער המטבע ליצוא.

מרדכי אלקן

יצוא

יצוא ענפי החשמל והאלקטרוניקה יסתכם השנה ביותר ממיליארד דולר - גידול ב-10%

יצוא ענפי החשמל והאלקטרוניקה יסתכם השנה ביותר ממיליארד דולר – גידול של כ-10 אחוזים במונחים דולריים. כך עולה מאומדנים הראשונים שנערכו במשרד התעשיה והמסחר לגבי יצוא הענף.

מרדכי אביאור, מנהל הטיבת המנהל האלקטרוניקה, הסביר כי ההתפתחות ביצוא היא פרי ההשקעות הרבות שהושקעו בענף בעבר והגיבו תשתית בעלת פוטנציאל רב, הן בייצור והן במחקר ופיתוח.

עם חלוף המשבר בחלק מענפי האלקטרוניקה בעולם, בתשתית הקיימת והבשלת ההשקעות, צפוי המשך צמיחה ביצוא ענפי החשמל והאלקטרוניקה.

היצוא בתחום האזרחי בענף האלקטרוניקה הולך וגדל וגם המפעלים אשר היו סמוכים על שולחן משרד הבטחון מתאוששים ומגדילים את יצואם בשיעור ניכר. כן הצטרפו בשנה הנוכחית מפעלים חדשים בענפי האלקטרוניקה למעגל היצואנים.

יצוא ענפי החשמל והאלקטרוניקה הוכפל ב-5 השנים האחרונות. חלקו של היצוא בענף הולך וגדל ומגיע עתה ללמעלה מ-50 אחוזים מהתפוקה.

אנרגיה

הרשות להגנת הצרכן בהסתדרות תובעת לבטל לאלתר את תשלום המקדמות תמורת צריכת החשמל

יו"ר הרשות להגנת הצרכן בהסתדרות, גב' נוזהת קצב, תובעת משר האנרגיה לבטל לאלתר את תשלום המקדמות תמורת צריכת החשמל. לדעתה אין כל הצדקה לדרוש מקדמות מהצרכנים בתקופה שבה לא קיימת אינפלציה דוהרת וכאשר מצבה של חברת החשמל משופר.

גב' קצב שיגרה מברק לשר משה שחל, בו היא מציינת כי ביטול המקדמות יביא לפישוט בחשבונות החשמל ויקל על הצרכנים להבין את החשבונות, שכיום הם מסובכים.

על הטענה כי מחירו הזול של החשמל הוא הגורם לעליה תלולה בצריכת החשמל טוענת יו"ר הרשות להגנת הצרכן כי החברה הישראלית עוברת שינוי מהותי בדפוסי הצריכה וכי הגידול נובע כתוצאה מביקושים לחשמל.

אלי דנון

פירסום

תקציב הפירסום של חברת בזק בנושא עידוד ההתקשרות לחו"ל בטלפון נמסר למשרד הפירסום אריאלי

תקציב הפירסום של חברת בזק בנושא עידוד ההתקשרות לחו"ל בטלפון נמסר למשרד הפירסום אריאלי וחברת הבת שלה מימסר אריאלי.

בזק מבקשת להגדיל את הכנסותיה על ידי עידוד ישראלים ותיירים להתקשר טלפונית עם קרובים וידידים מעבר לים, כדי לנצל טוב יותר את תשתית מערך הטלפונים הקיים.

תקציב הפירסום נמסר לחברת אריאלי לאחר מיכרז, בו הציעה תוכנית מקפת, הכוללת תחומי מדיה שונים וכן פניה לתושבי חוץ ותיירים שתיעשה על ידי מימסר אריאלי, המתמחה בפירסום לחו"ל. אחד מקהלי המטרה העיקריים הוא מאות אלפי ישראלים היושבים, זמנית או דרך קבע, בחו"ל ומהווים פוטנציאל עיקרי להגדלת השיחות הטלפוניות.

מיכל הולצמן

מיחשוב

קולנוע בראשון לציון החל להנפיק כרטיסי כניסה ממוחשבים

בית קולנוע בראשון לציון החל להנפיק כרטיסי כניסה מסומנים, ממוחשבים, המאפשרים לצופים לדעת בבירור היכן מקומם, יחסית לגודל האולם.

קולנוע נעמן, שעבר באחרונה שיפוץ והרחבה, רכש תוכנת מחשב של חברת ארולייט הישראלית, המאפשרת לו לא רק לשלוט על נתוני המכירה ותפוסת האולם, אלא גם לבצע הזמנות מראש ולהנפיק כרטיסים אשר מקום הישיבה מסומן עליהם כחלק מציור גרפי, המראה את מקום הישיבה, יחסית לאולם.

תוכנת המחשב הוכנה במיוחד עבור בית קולנוע זה, אך ניתנת להתאמה על פי גודל וצורה של כל אולם. התוכנה קלה מאוד להפעלה ואינה מצריכה יותר מאשר הדרכה קצרה.

איתן קורן, מנהל השיווק של חברת ארולייט, הסביר אתמול כי התוכנה מוגנת גם כנגד הפסקות חשמל ושיטת הנפקת כרטיסים ממוחשבים לא רק שהיא נוחה יותר, מאפשרת להזמין מראש מקומות מסומנים, להנפיק כרטיסי הנחה שונים, ומידע מלא לגבי המכירות, אלא *שהיא בעלת יתרונות המגינים על בעל בית הקולנוע* כנגד שיטות זיוף כרטיסים וכניסה בלתי חוקית ויתרונה הגדול הוא בקלות ההפעלה.

השיטה מצריכה שימוש במחשב תואם פי. סי. ומחירה, כולל המחשב והמדפסת, מגיע ל-8,000 דולר בערך.

מיכל הולצמן

תחבורה

התקדמות בתוכניות לבניית מסילה לאילת

שר האנרגיה והתשתית, משה שחל, ושר התחבורה, אברהם קורפו, ערכו אתמול דיון בעניין בניית מסילת הרכבת לאילת והגיעו להחלטה שכבר בתחילת שנת 1988 ניתן יהיה להתחיל על חוזה לבניית המסילה. זאת אם מימצאי שתי הוועדות הבודקות את הנושא אכן יאשרו סופית את הפרוייקט.

הממשלה מינתה שתי ועדות לעניין מסילת הרכבת לאילת. ועדה אחת לבחינת ההצעה לבניית נמל התעלה, שיגיע עד למסילת הרכבת שתוסלל לאילת והשניה לבחינת ההשלכות האקולוגיות של פרוייקט המסילה והנמל על האזור.

השרים שחל וקורפו קיבלו דיווחי ביניים מהוועדות ומהדיווחים מסתמנת מגמה חיובית, לפיה ניתן יהיה לבצע את פרוייקט המסילה. הוועדות יסיימו את עבודתן תוך כחודשיים ויגישו את מסקנותיהן לממשלה עד חודש דצמבר השנה.

חקירות

בעל חברת הטקסטיל מיפ גליקו חשוד בעבירות תמורות בישראל ובאיטליה

משה שחר, בעלי חברת הטקסטיל מיפ גליקו חשוד בעבירות תמורות בישראל ובאיטליה.

שופט בית המשפט המחוזי בירושלים גזר עליו שלושים מעצר בית של 30 יום, לאחר שחוקרי המכס הציגו בפני בית המשפט חומר הקירה חסוי נגד שחר. נגזר עליו גם להפקיד ערבות בסך חצי מיליון שקל וערבות צד ג' בסך מיליון שקל.

משה שחר חשוד בין היתר ביצוא פיקטיווי של מכולות ריקות לחו"ל, עליו דיווח כעל יצוא בגדים בסך יותר ממיליון דולר וקיבל עליו אשראי והחזרי מסים מן המדינה, כמקובל לגבי יצוא. עורכי דינו של שחר טענו בבית המשפט כי הוא מכר את כל רכושו כדי להציל את חברתו מיפ גליקו והוא נותר חסר אמצעים.

הדיון בבית המשפט המחוזי נערך לאחר ששחר ערער על החלטה קודמת של בית משפט השלום, שאסר עליו לצאת מן הארץ והטיל עליו ערבות בסך מיליון שקל. לאחר שחוקרי המכס הציגו את החומר החסוי, החליט בית המשפט לעצור את שחר.

החשדות נגד בעלי מיפ גליקו הם מסועפים וכרוכים בהם גורמים נוספים. את החקירה מנהלת מחלקת החקירות של המכס ובקרוב יצורפו אליה רשויות נוספות. *משה שחר עצמו ממלא את פיו מים* ועד כה לא הסכים לומר דבר במהלך החקירה.

שרגא מקל

חברות

ערך הפדיון של החברות התעשייתיות בבעלות הממשלה יסתכם בשנת 1987 בכ-2.9 מיליארד דולר

ערך הפדיון של החברות התעשייתיות בבעלות הממשלה יסתכם בשנת 1987 בכ-2.9 מיליארד דולר. כך עולה מאומדן שנערך במינהל תיכנון, כלכלה ומימון במשרד התעשיה והמסחר. היקף היצוא של חברות אלה יגיע לכ-1.4 מיליארד דולר.

דוד ברודט, סמנכ"ל בכיר וראש מינהל המימון במשרד התעשיה, מציין כי היקף פעילות זה מתייחס לכ-40 חברות תעשייתיות בבעלות הממשלה, הכוללת את קבוצת כימיקלים לישראל, תעשיה אווירית, מטעי בית־שמש, מספנות ישראל, תע"ש ורפא"ל.

פח"ק ופק"מ

הסכום בשקלים	פח"ק ב-% (שנתי)	ריבית בפק"מ ב-% ל-7	14	30
בנק הפועלים עד 999	6.0	0.12	0.25	0.55
9,999—1,000	11.0	0.21	0.44	1.03
49,999—10,000	11.5	0.22	0.46	1.07
50,000 ומעלה	12.0	0.23	0.48	1.11
בנק לאומי 1000—40	—	0.13	0.31	0.87
10,000—1,001	12.25	0.23	0.50	1.29
50,000—10,001	12.50	0.25	0.54	1.35
100,000—50,001	12.75	0.25	0.55	1.37
500,000—100,001	13.00	0.26	0.56	1.37
בנק דיסקונט 995—40	6.0	0.13	0.31	0.82
9,995—1,000	12.0	0.21	0.50	1.15
49,995—10,000	12.5	0.24	0.54	1.23
99,995—50,000	12.5	0.24	0.54	1.23
100,000 ומעלה	14.0	0.30	0.63	1.36
בנק המזרחי 999—40	—	0.17	0.34	0.75
4,999—1,000	11	0.21	0.42	1.00
9,999—5,000	12.5	0.23	0.47	1.16
49,999—10,000	13.0	0.24	0.49	1.25
50,000 ומעלה	13.5	0.25	0.51	1.29
הבנק הבינלאומי 999—50	—	0.17	0.35	0.80
4,999—1,000	11.0	0.22	0.50	1.21
9,999—5,000	11.5	0.23	0.54	1.25
49,999—10,000	12.5	0.24	0.55	1.28
50,000 ומעלה	13.0	0.25	0.56	1.30

מועדים בבורסה

- 25.10.87 • נפטא – אקס הטבה 434300%, הקצאה 28.10.
- 31.10.87 • מלוה 3502 פדיון סופי; אדמון 2508 פדיון סופי.
- 1.11.87 • גליל 3617 – ברירת פדיון מוקדם.
- 4.11.87 • מהדרין – אקס דיבידנד 100%, תשלום 26.11
- 17.11.87 • שגיא 4128 – פתיחת מסחר בקבוצה 370.

שערי מטבע־חוץ

ליום 20.10.87 | סל: 1.6811 (-0.0038) | דולר שחור: 1.73–1.72 | נוסעים: 1.89 | יציג: 1.5930

המטבע	השינוי בשקלים	בנקנוטים לאומי קניה	לאומי מכירה	הפועלים קניה	הפועלים מכירה	דיסקונט קניה	דיסקונט מכירה	העברות והמחאות לאומי קניה	לאומי מכירה	הפועלים קניה	הפועלים מכירה	דיסקונט קניה	דיסקונט מכירה	שער יציג
1 דולר ארה"ב	—	1.55	1.62	1.55	1.62	1.55	1.62	1.5821	1.6019	1.5831	1.6029	1.5841	1.6040	1.5930
1 מרק גרמני	-0.01	0.87	0.90	0.87	0.91	0.87	0.91	0.8834	0.8944	0.8842	0.8952	0.8849	0.8961	0.8884
1 לירה שטרלינג	-0.02	2.59	2.70	2.60	2.73	2.60	2.72	2.6453	2.6784	2.6489	2.6819	2.6478	2.6811	2.6587
1 פרנק צרפתי	—	0.26	0.27	0.25	0.27	0.26	0.27	0.2643	0.2676	0.2640	0.2673	0.2646	0.2680	0.2679
100 ין יפני	-0.01	1.09	1.14	1.09	1.14	1.09	1.14	1.1095	1.1234	1.1110	1.1248	1.1112	1.1252	1.1158
1 גולדן הולנדי	-0.01	0.77	0.80	0.77	0.81	0.77	0.81	0.7856	0.7954	0.7868	0.7967	0.7859	0.7958	0.7894
1 פרנק שוויצרי	-0.01	1.04	1.09	1.05	1.10	1.04	1.10	1.0647	1.0780	1.0661	1.0794	1.0663	1.0797	1.0702
1 כתר שוודי	—	0.25	0.26	0.25	0.26	0.24	0.26	0.2501	0.2532	0.2502	0.2533	0.2504	0.2536	0.2515
1 כתר נורווגי	—	0.24	0.25	0.24	0.25	0.23	0.25	0.2406	0.2436	0.2404	0.2434	0.2406	0.2436	0.2419
1 כתר דני	-0.01	0.22	0.23	0.23	0.24	0.22	0.24	0.2293	0.2322	0.2296	0.2325	0.2295	0.2324	0.2309
1 מרק פיני	-0.01	0.36	0.37	0.36	0.38	0.35	0.38	0.3648	0.3694	0.3652	0.3697	0.3657	0.3703	0.3674
1 דולר קנדי	-0.01	1.19	1.24	1.19	1.25	1.19	1.25	1.2123	1.2275	1.2143	1.2294	1.2166	1.2319	1.2216
1 דולר אוסטרלי	—	1.08	1.19	1.10	1.18	1.10	1.18	1.1336	1.1478	1.1355	1.1497	1.1334	1.1476	1.1426
1 רנד דרא"פ	—	0.51	0.61	0.47	0.79	0.49	0.69	0.7781	0.7878	0.7791	0.7889	0.7793	0.7891	0.7840
10 פרנק בלגי	-0.01	0.41	0.43	0.41	0.44	0.41	0.43	0.4242	0.4295	0.4241	0.4294	0.4249	0.4302	0.4267
10 שי' אוסטרי	—	1.23	1.29	1.23	1.29	1.23	1.29	1.2555	1.2712	1.2558	1.2715	1.2577	1.2735	1.2619
1000 לי' איטלקיות	-0.01	1.19	1.26	1.20	1.28	1.20	1.29	1.2226	1.2379	1.2244	1.2396	1.2248	1.2402	1.2289
1 דינר ירדני	-0.01	4.37	4.64	4.48	4.77	4.40	4.70	—	—	—	—	—	—	4.5480
1 לירה לבנונית	—	—	—	0.09	0.10	0.03	0.05	—	—	—	—	—	—	0.0425
1 לירה מצרית	—	0.68	0.72	0.66	0.70	0.66	0.71	—	—	—	—	—	—	0.7487

שערי קרנות נאמנות

הקרן	מחיר היחידה	מחיר הפדיון	השינוי היומי בנקודות	ב-%
אב	5417.57	5342.64	-314.99	5.56
אבטקה	481.34	478.88	-48.69	-9.22
אביב	-	-	-	-
אגוד	253.28	251.69	-4.14	-1.61
אדיר	1689.36	1677.62	-32.08	-1.87
אדום	2512.40	2485.95	-244.00	-8.90
אופיר	1985.74	1972.56	-9.10	-0.45
אוד	425.88	422.48	-11.20	-2.58
אוד לי	282.76	280.87	-2.51	-0.88
אודין	142.56	141.59	-2.85	1.97
אודן	797.06	791.61	-25.76	3.15
איל	4046.24	3967.88	-60.30	-1.49
אילת	-			
אידים	5420.44	5301.64	223.27	-4.04
איתן	752.92	747.46	-14.08	1.84
אלון	613.78	608.97	-8.03	0.98
אלמנת	674.35	669.76	-6.43	0.95
אנליסט	100.62	98.25	-3.33	-3.27
ארז	343.59	341.30	-32.12	8.60
אש	163.35	158.75	-19.43	10.84
אשל	185.53	184.29	-1.42	-0.76
אתרוג	249.85	248.23	-6.94	2.71
בדולח	2426.00	2410.64	187.53	7.21
ברוש	538.72	535.19	-27.37	4.86
ברק	520.85	517.31	-35.41	6.40
ברקת	302.80	301.43	-7.91	2.55
גביש	1549.42	1539.46	-43.69	2.75
גבע	112.03	110.37	-	
גורן	437.84	436.17	-8.43	2.12
גיא	100.67	99.18	-	
גיל	3406.92	3343.21	-74.28	2.17
גלית	527.48	820.31	-7.38	1.17
דובדבן	383.13	380.60	-29.35	-7.16
דוכיפת	498.17	494.76	-22.56	-4.36
דולב	240.32	238.48	-6.12	2.50
דורון	1536.74	1508.48	-16.94	-1.11
דותן	264.42	259.36	-5.35	2.02
דליה	588.90	577.31	-12.54	2.12
דקל	410.17	407.57	-42.47	9.43
דרור	348.07	341.71	-23.20	-6.35
הדס	406.51	402.78	-23.38	5.48
ורד	539.39	530.56	-10.10	1.86
והבית	2757.22	2703.16	0.00	0.00
זוהר	105.34	103.78		
זיו	130.24	128.34	-	-
זמיר	499.97	496.57	-48.43	8.88
חוחית	159.51	158.44	-3.70	2.28
חליפין	137.70	137.38	-1.30	0.93
חלמיש	214.14	213.29	-0.94	-0.43
חן	145.67	145.38	-1.77	1.20
טופז	1452.30	1439.52	-37.72	2.55
70	6316.27	6248.87	-9.34	0.14
יובל	442.79	439.97	-7.67	1.71
יהלום	2397.58	2382.66	-191.07	7.42
יסודות	384.69	381.44	-24.12	5.94
יערה	440.19	437.49	-2.95	0.66
כוכב	339.01	336.74	-31.65	8.59
כחל	132.38	131.48	-4.29	3.15
כלנית	647.02	636.26	-13.91	2.13
כספית	252.42	251.24	-8.34	-3.21
כרמל	150.48	147.44	-4.09	2.69
כתר	1214.22	1190.60	-35.95	-2.93
להב	4879.81	4788.34	-80.37	-1.65
לחשקיע	123.78	122.42	-0.35	-0.28

הקרן	מחיר היחידה	מחיר הפדיון	השינוי היומי בנקודות	ב-%
לפיד	404.14	396.21	-41.00	9.37
לקט	1855.25	1841.43	-24.34	1.30
לשם	359.63	358.21	-1.66	0.46
מבחר	1298.68	1290.65	-13.72	1.05
מבטח	3812.98	3788.73	-60.64	1.57
מגן	252.41	250.81	-6.30	-2.35
מגדן	3658.75	3634.50	120.64	3.21
מגל	403.19	400.75	-9.51	-2.31
מור	1829.09	1817.30	-175.15	-8.79
מורן	895.06	886.82	-41.33	-1.45
משה	25474.57	25072.60	1270.48	4.82
מיתר	981.86	975.27	-21.73	2.17
מעוף	4622.98	4594.64	209.45	-4.35
מעיין	755.58	751.07	9.37	1.10
מקשה	366.51	364.96	-0.57	0.15
מרגלית	1399.78	1390.46	106.51	7.11
מרווח	120.80	120.33	-1.25	1.02
מרום	1288.21	1279.84	-18.03	1.38
נגה	144.00	141.87	-	
נטף	310.69	309.31	-31.24	9.17
נטע	504.51	494.28	-25.73	4.94
ניר	153.58	151.32	-	-
סביון	684.06	652.93	-22.80	3.37
סגולה	137.47	136.48	-1.89	1.36
סלע	356.74	355.18	-1.18	0.33
סנונית	511.50	508.01	-8.96	-1.73
סער	393.81	391.59	-17.83	-4.35
ספיר	175.31	175.29	-5.34	-2.95
עדיף	375.57	373.37	-22.17	-5.60
עידית	791.09	787.80	-69.93	-8.15
עידן	482.02	475.08	-10.88	-2.23
עובד	1251.07	1241.39	-23.17	-1.83
עמית	2529.01	2507.85	-167.52	-6.26
עפרוני	482.42	479.16	-6.49	1.33
ערמון	134.85	134.06	-0.82	-0.60
פיא	1675.21	1684.05	-81.68	-4.67
צבר	558.43	552.54	-16.37	2.87
צופית	485.64	482.37	-24.15	-4.76
צוק	124.02	124.02	-0.38	0.30
צמיד	1082.33	1074.24	-14.75	1.35
צמיחה	532.74	525.08	-26.22	-4.75
צמרת	1842.06	1830.58	-45.67	-2.43
קלע	2300.83	2296.18	-125.50	5.18
רונית	18721.95	18569.15	1093.09	5.55
רימון	129.87	129.64	-1.59	1.21
רקפת	790.66	777.45	-27.39	3.40
רשף	409.36	406.13	-6.52	2.05
שבים	438.64	433.79	-5.99	1.36
שחם	336.70	334.27	-4.65	1.37
שירה	459.08	456.18	-15.11	3.20
שמיר	393.70	390.98	-5.48	1.38
שוהם	790.60	779.61	-74.62	8.73
שסק	840.31	820.07	-107.66	11.60
שקד	184.22	182.96	-1.30	0.70
תאנה	256.77	255.25	-13.62	5.06
תבור	-	-	-	-
תדהר	554.00	552.89	-35.16	-7.55
תירוש	533.04	526.99	-4.80	0.90
תנופה	101.55	100.95	-1.60	-1.56
תפוז	236.20	234.81	0.77	-0.30
תפוח	193.47	192.11	7.93	-1.50
תרשיש	1472.09	1462.31	-12.23	-0.82
תשרי	525.35	518.26	6.63	-1.26

מדינת ישראל

מחירים מירביים לבירה בתוקף מיום ד', כ"ח תשרי תשמ"ח (21.10.87)

בירה

שם המוצר	התכולה	האריזה	טור א' המחיר בש"ח במכירה לצרכן כולל מע"מ	טור ב' המחיר בש"ח במכירה לצרכן באיזור אילת
בירה "נשר"	48 ס"ל	בקבוק	0.42	0.37
בירה "גולדסטאר"	35 ס"ל	בקבוק חחד	0.44	0.39
בירה "מכבי"	33 ס"ל	בקבוק או פחית	0.88	0.64
משקה לתת (מאלט)	48 ס"ל	בקבוק	0.37	0.32

הופיע בעברית
הטרור
כיצד יוכל המערב לנצח
בעריכת בנימין נתניהו
הספר שהפך לאירוע במאבק נגד הטרור. קובץ מאמרים בנושא הטרור.
"מעולה, נמרץ בהבעת הבטחון שהמערב אכן מסוגל לגבור על הטרור"
ניו יורק טיימס
בקשו בחנויות ובספריות מעריב
תל אביב, דרך פ"ת 72א'
חיפה, בן יהודה 29
באר שבע, קק"ל 90
ספרים מבית טוב ספרית מעריב

כל המעוניינים בגיור יפנו בכתב אל:
ברית ידידי הגר,
תל-אביב, ת.ד. 3333

קבלת מודעות דחופות 24 שעות
דיזנגוף 118 (מול כסית)
03-239952
03-246363

אלופת אירופה בכדורסל
נבחרת יוון מול נבחרת ישראל
25 באוקטובר – ב"היכל הספורט" ביד־אליהו
בערב בחירת
"ספורטאי השנה" תשמ"ז
של "מעריב"

יחזקאל
שטרנשיס
(21.10.87)
יעקב

מזעזע וגדול מבשא האסון. אין מלים לנחמים

הלמה שנה מאז נלקחת מאתנו. עדיין ממאנים להשלים עם העובדה שאינך עוד עמנו. דמותך עומדת תמיד לנגד עינינו. יקר, אציל נפש ובלתי נשכח

יורם (אכ"דם) שאולי

נעלה לקברו מחר, יום חמישי, כ"ט בתשרי תשמ"ח (22.10.87). נפגשים בכניסה של בית העלמין הצבאי בקרית־שאול בשעה 15.15. תפילה תתקיים בבית המנוח ברחוב איתמר 18, רמת־גן.

המשפחה

נפלה עטרת ראשנו

מודיעים על פטירתו של היקר באדם

יחזקאל (ניקו) שטרנשוס

הלוויה תתקיים היום, יום רביעי, כ"ח בתשרי תשמ"ח (21.10.87) בשעה 13.30, בבית־העלמין כפר סמיר, חיפה.

אבלים מרה:
אשתו: ריקה
בתו וחתנה: דליה ואריה מאור
נכדיו: יעל, הדס ואורי
אחיו וגיסתו: ליזה ואריה שביט ומשפחתם

בצער רב אנו מודיעים על פטירתו של יקירנו, בעלי ואחינו

יעקב גרינברג

בייר ישראל גרינברג ז"ל

הלוויה תצא היום, יום רביעי, כ"ח בתשרי תשמ"ח (21.10.87), מבית המנוח, רחוב שאר־ישוב 20, הדרה, בשעה 14.00, לבית־העלמין הישן. אוטובוס יעמוד לרשות המלווים.

המשפחה המתאבלת:
אשתו: רחל גרינברג לבית זילברשטיין
אחותו: טובה רוזנבלום
אחיו: אברהם גרינברג

מודעות משפחתיות מתקבלות יום יום עד חצות (24.00) בבית מעריב רח' קרליבך 2, ת"א, ובטל' 03-439111

ליונדב ואבנר מקולי

אתכם באבלכם במות

אביכם ז"ל

בתי זיקוק לנפט בע"מ, ההנהלה והעובדים

ליעלי איזנשטט

אתך בצערך על מות

אביך

מחבריך לעבודה

לחברנו לעבודה אמנון אונטמקר

איתך באבלך הכבד במות

אמך ז"ל

שרותים חשמליים מבניים בע"מ
ההנהלה וציבור העובדים

למשפחת ביכלר

כואבים אתכם את מות יקירכם

יעקב ז"ל

בתי זיקוק לנפט בע"מ
ההנהלה והעובדים

כל המעונינים בגיור

יפנו בכתב אל:
ברית ידידי הגר, תל־אביב, ת.ד. 3333

במחיר של טבלת שוקולד אחת, ילדך יכול ליהנות שבוע שלם:
עשה לו מנוי על "מעריב לנוער"!

מזועזעים והמומים עטופי אבל ויגון אנו מודיעים על פטירתו ללא עת של היקר לנו מכל

מרדכי (מוטי) שחם
(שורצקכל)

(בייר יהושע ושרה שורצקבל ז"ל)

הלוויה תצא היום, יום רביעי, כ"ח בתשרי תשמ"ח (21.10.87), בשעה 1.00 בצהריים, מבית המנוח, רמת־השרון, רח' יודעים 5, לבית־העלמין החדש, כביש גהה מורשה.

מתאבלים מרה:
אשתו: דיצה
בנו: שי
בנותיו: מיכל, יעל וטלי
אחותו: רות דומיניץ ומשפ'
משפחת צפורה ושלום כהן
משפחת עופרה וחיים יעקובי
משפחת אורית ונחום רוטברט

יושבים שבעה בבית המנוח.

לדיצה,
לשי, מיכל, יעל וטלי

אבלים וכואבים יחד אתכם על פטירתו ללא עת של יקירכם – יקירנו

מוטי שחם

אביבה ומרדכי אלפואר
תקוה ויעקב אלפואר
חברת "שגיא"

המומים וכואבים על פטירתו ללא עת של מנהלנו היקר באדם

מוטי שחם

ומביעים תנחומינו העמוקים למשפחה האבלה

"מי־שי" חברה להובלה בע"מ
ההנהלה וצוות העובדים

במלאת ארבע עשרה שנים לנפילתו של יקירנו

סגן
קפלן חיים
ז"ל

נתייחד עם זכרו ביום א', ב' בחשון תשמ"ח (25.10.87), בשעה 4.30 אחה"צ, בחלקה הצבאית בבית העלמין קרית שאול.

נפגשים בחלקה.

המשפחה

לשרגא הלפרין
ומשפחתו
ודבורה אפרתי
ומשפחתה

דואבים אנו אתכם על הילקח מכם בחטף הנפש הטובה

שולה ז"ל

חבריכם ב"חוג לתרבות"

למשולם שוידמן ולמשפחה האבלה

אתכם באבלכם על פטירת האם

בנימין ז"ל

משפחות: אבנרי, אדלר, גור, לבנון, פריד, רוזנברג ושפירא

לחיה יעינסקי

משתתפים באבלך הכבד במות

אביך ז"ל

חבריך לעבודה

משטרת ישראל

מרחב גליל
משתתפים בצערו של
שוטר **שלמה מעברי**
במות עליו **אביו** ז"ל

משטרת ישראל

משמר הגבול/גזרת שפלה
משתתפים בצערו של
פמל"שני **שמואל שחר**
במות עליו **אביו** ז"ל

משטרת ישראל

משמר הגבול/גזרת שפלה
משתתפים בצערו של
שוטר מוסף זמני **ליאור הבר**
במות עליו **אביו** ז"ל

קבלת מודעות אבל
טלפון 03-735588/9

בצער רב ובכאב אנו מודיעים על פטירת יקירנו

בנימין אוסטרוב

הלוויה תצא היום, יום רביעי, כ"ח בתשרי תשמ"ח (21.10.87), בשעה 2.00 אחה"צ, מבית־הלוויות העירוני, רחוב דפנה 5, תל־אביב, לבית־העלמין בקרית־שאול. אוטובוס יעמוד לרשות המלווים.

המתאבלים
אשתו: קלרה
בתו וחתנה: לאה וגיורא בר־שלום
בתו וחתנה: אני ורמי בלומנפלד
נכדיו: רונן, ערן, מיה, ליהי ועדי
אחיו: דוד אוסטרוב ובו"ב

אנו מודיעים בצער רב על פטירתה של אמנו וסבתנו היקרה

שרה חיה רבין

בת הגאון ר' אליעזר מובשוביץ זצ"ל

הלוויה תתקיים היום, יום רביעי, כ"ח בתשרי תשמ"ח (21.10.87), בשעה 12.00 בצהריים, בבית העלמין קרית־שאול. נפגשים ליד השער.

המשפחה המתאבלת:
רבין, גולדברג וטוסמן

במלאת שש שנים לפטירת יקירתנו

מרים הרפז ז"ל

נפקוד את קברה בהר המנוחות, ירושלים, ביום ששי, ל' בתשרי תשמ"ח, 23.10.87.

מתכנסים בשעה 10.00 לפנה"צ, ליד השער.

פנחס הרפז
והמשפחה

ערב לזכרה של

אן לואיס ז"ל

ייערך ביום רביעי, ה' בחשון, 28.10.87, בקבוץ קטורה.

בשעה 15.00 עליה לבית הקברות.
נפגשים בשער המערבי.
בשעה 21.15, ערב לזכרה במרכז התרבות.

משפחות:
שמידט, פלקוף, לואיס,
בית קטורה

ברוך דיין האמת

בצער רב וביגון קודר הננו מודיעים על פטירתו של בעלי, אבינו וסבנו היקר

ר' זאב גוטליב ז"ל

בן יהודה אריה ז"ל

הלוויה התקיימה ביום שני, כ"ו בתשרי תשמ"ח (19.10.87). יושבים שבעה בבית המנוח, רחוב אהרונסון 12, בני־ברק.

המתאבלים: אשתו: אטל
בנו: זליג ורחל
בנו: אריה ומלכה
נכדיו
והמשפחות: רוזנברג ולוין

ביום חמישי, כ"ט בתשרי (22.10.87) במלאת שנה לפטירתו של בעלי, אבינו וסבנו היקר

אליהו (אלק) גרינבוים
ז"ל

תתקיים אזכרה, בשעה 14.00, בבית־העלמין בחולון. נפגשים ע"י השער הישן (שער ראשל"צ).

המשפחה

בצער רב הננו מודיעים על פטירתה של

רני אנגלשטיין־כהן

הלוויה התקיים ביום ו', 23.10.87, בשעה 10.00, בבית־העלמין בגדרה.

יושבים שבעה בבית המנוחה בגדרה.

משפחת כהן, פריז
משפחות אילון – אילן, גדרה

בצער רב אנו מודיעים על פטירתו של בעלי, אבינו, סבנו וחברנו היקר

אשר מניב (מנסבך)

לאחר מחלה ממושכת

הלוויה תתקיים היום, יום רביעי, כ"ח בתשרי תשמ"ח (21.10.87).
היציאה משער הקבוצה, בשעה 16.00.

משפחת מניב
משפחת זיוון
ובית מעין צבי

במלאת שלושים לפטירתו של יקירנו

יצחק שדמי ז"ל

נתייחד עם זכרו ביום א', ב' בחשון תשמ"ח (25.10.87), בבית משואות־יצחק.
היציאה מבית המשפחה, בשעה 15.30.

המשפחה
ובית משואות יצחק

במלאת ארבע עשרה שנים לנפילת יקירנו

סגן **שפירא יגאל** (יעקב) ז"ל

בנחלת יהודה

נתייחד עם זכרו מחר, יום חמישי, כ"ט בתשרי תשמ"ח (22.10.87), בשעה 4.00 אחה"צ, בבית־העלמין הצבאי בקרית־שאול.

המשפחה

במלאת שנה לפטירת יקירנו

ר' אלי' טרופ ז"ל

תתקיים אזכרה וגילוי מצבה
אי"ה מחר, יום ה', כ"ט בתשרי תשמ"ח (22.10.87), בשעה 15.00 אחה"צ, בבית־העלמין נחלת־יצחק.
נפגשים ליד השער.

המשפחה

ההנהלה וציבור המורים
של תיכון עירוני ה'

משתתפים באבלה של חברתנו
עידית שוחט

על פטירת

אמה ז"ל

ליעקב גלעד

תנחומינו הכנים על מות

אמך ז"ל

השתתפותנו בצערך

ראש מינהל תעופה אזרחית
וחבר עובדיו

קבלת מודעות אבל
24 שעות ביממה
מודפון 03-383838

מדינת ישראל
... בתוקף מיום ד'. כ"ח תשרי תשמ"ח (21.10.87)

המערכת: מכבה מן הצד

مكنز من الاهل

חלום חיים שמתגשם

מאת אהרן פריאל

השבוע לפני עשר שנים בדיוק, החזיר קולונל לייב בן פרץ אובשיסר לסרבייט העליון את כל המדליות שקיבל עבור מבצעי הגבורה שביצע בימי מלחמת העולם השניה, כטייס מפציץ שהפיל 11 מטוסי אויב, ונטל חלק בהגנה על מוסקווה ובקרבות סטאלינגרד. השבוע, לאחר 15 שנות סרוב, נסגר מעגל בחייו של אובשיסר: הוא הצליח להגשים את חלום עלייתו ארצה.

את 17 המדליות שקיבל, ובניהן עיטור הדגל האדום, החזיר לייב לשלטונות ברה"מ, במחאה על כי כל פניותיו לקבל היתר יציאה נתקלו בסרוב.

"זכיתי במדליות אלה בדם", אמר קולונל אובשיסר, כאשר הודיע ב־20 באוקטובר 1977 לכתבים מערביים במוסקבה על החלטתו להחזיר את כל המדליות שקיבל, ולא ידע אז, כי בדיוק עשר שנים לאחר מכן, הוא עתיד לקבל עיטור של חיל האויר הישראלי.

אובשיסר, מהעיר מינסק, שרת בחיל האויר הסובייטי 21 שנה. בשנת 1972 הגיש לראשונה בקשה לעלות לישראל, ונתקל בסרוב. הוא התוקף לאחר מכן בעתוני מינסק על החלטתו לעזוב את 'אמא רוסיה', אולם החייל הוותיק לא הרים ידים: "מחזיקים בנו כבני ערובה, וכל זה מסיבות פוליטיות", אמר.

הוא איבד את משרתו כבלכלן במכון תעשייתי במינסק, דרגתו הצבאית נשללה ממנו והפנסיה הצבאית שקיבל קוצצה. במרוצת השנים הגיש בקשות נוספות לעלות לישראל, ובכל פעם נדקל בסרוב. הנימוק שנתנו לו שלטונות ההגירה של בריה"מ: בגלל עברו הצבאי, הוא יודע סודות צבאיים. זאת, למרות שאובשיסר פרש משרות פעיל בחיל האויר הסובייטי עוד בשנת 1961. אובשיסר נהיה פעיל עליה במינסק בשנת 1972, חדשים ספורים לאחר שהגיש את הבקשה לעלות לישראל. אנשי הק.ג.ב. החלו בהטרדות ובחקירות. בין השאר, הוא נעצר יחד עם יפים דוידוביץ ועם חברו נחום אולשנסקי, סגן אלוף בדימוס בצבא האדום, לאחר שהשלושה שלחו מברק ברכה לפרופ' אפרים קציר, עם כניסתו לתפקידו כנשיא המדינה.

הק.ג.ב. הכין משפט ראווה נגדו ונגד חבריו, פעילי עליה במינסק, אולם כל אלה לא ריפו את ידיו ואת ידי חבריו, והם המשיכו בפעולות ציבוריות הפגנתיות. בחודש יוני 1973 הכריזו אובשיסר, אולשנסקי ופעילי עליה אחרים במינסק, על שביתת רעב, שנמשכה כל ימי ביקורו של ליאוניד ברז'נייב בארה"ב. לא עברו חדשים ספורים, ושוב נקטו השלטונות בפעולות הטרדה נגדם: "איימו עלינו במאסר ובהעמדה למשפט, אם לא נפסיק את פעילותנו לקבלת היתר יציאה", אמרו לכתבים מערביים במסיבת עתונאים במוסקווה. באותה הזדמנות, הם הודיעו על החלטתם לוותר על אזרחותם הסובייטית. כתב אובשיסר לסובייט העליון: "כי הדי, איני נהנה כאן מזכויות אלמנטריות של אדם ושל אזרח".

נחום אולשנסקי, שעלה לישראל בשנת 1975, חברו הקרוב של אובשיסר עוד מימי המלחמה ומימי מינסק, מתאר את חברו "כאדם ישר והגון, נאיווי ואופטימיסט מושבע".

בשיחת טלפון השבוע עם אולשנסקי, כאשר הם יושבים במינסק על המזוודות מוכנים לנסיעה לישראל, הגיב אובשיסר על מכתב שקיבל מישראל ובו תיאורים על ביורוקרטיה, גנבים, מעשי רצח וזנות, ואמר: "נחום ידידי, מה אתה דואג אני מגיע לארץ, ביחד נעשה פה סדר, נדאג שתהיה ממשלה טובה ונחיה יפה בארץ שאנו אוהבים".

ז'קלין דה־פרה - מותה של צ'לנית דגולה

ז'קלין דה־פרה עם ברנבוים, מהטה, נשיא המדינה זלמן שז"ר ורעייתו, בתום הקונצרט החגיגי במלחמת ששת הימים.

מאת אדר אבישר

ידיעה קצרה בעמוד השני של מעריב, בישרה אתמול על פטירתה של ז'קלין דה־פרה, רעייתו של הפסנתרן־מנצח הישראלי דניאל בארנבוים, ממחלת הטרשת הנפוצה. ידיעה קטנה, שסימלה סוף טראגי, מינורי למי שנחשבה לאחת הצ'לניות הטובות ביותר בעולם. המבקרים מהנו לכנות אותה ז'אן ד'ארק ליד הצ'לו. היא נהגה לכבוש את הקהל לא רק בגלל נגינתה המושלמת. דה־פרה הגבוהה ורקת־הגיזרה נהגה לעלות בקלילות על הבמה, פניה נקיים מאיפור, לבושה בצייעות, שערה הארוך בצבע הזהב היה מתנדנד בקצב המוסיקה. "היא כמו קוסמת טובה באגדות הישנות, שהופכת ליופי ולברכה את כל מה שנוגעות ידיה", כתב עליה מבקר מוסיקלי.

ז'קלין נולדה ב־1945. אימה, שהיתה מורה לפסנתר, הבחינה שבתה הקטנה נמשכת מאד למוסיקה, והחליטה לתת לה השכלה מוסיקלית. כמעט בכל ראיון שהתקיים עם ז'קלין, היתה נשאלת, מדוע החליטה לנגן בצ'לו, שאלה שגרמה לה לצחוק: "כשהייתי בת ארבע, השמיעו ברדיו איזו תוכנית מוסיקלית, שהסבירה על כלים בתזמורת הסימפונית. משום מה, הבחינה אימי, שאני נמשכת לצ'לו. כשהמנחה קרא בשם הכלי, התחלתי לצחוק, קפצתי ממקומי, וביקשתי מאימי שתקנה לי צ'לו. אימי נעתרה וכך הפכתי לצ'לנית".

ילדת פלא

כשמלאו לז'קלין חמש, נשלחה ללמוד בבית הספר לצ'לו בלונדון. בגיל 10 כבר זכתה הצ'לנית הצעירה בפרסים בתחרויות בין לאומיות. וויליאם פליט החליט לקחת את הילדה תחת חסותו, נ'קלין למדה אצלו כשבע שנים. ב־1960 היא זכתה בפרס המלכה לנגנים צעירים, פרס שבעקבותיו הוזמנה כסולנית לבימות הקונצרטים של ברלין, פאריז ורוטרדאם.

כשחזרה לבריטניה, החלה לערוך קונצרטים עם טובי המנצחים והתזמורות במולדתה. היא הוכתרה בתואר "ילדת הפלא הגדולה ביותר בנגינת הצ'לו בתולדות המוסיקה". מעריץ אלמוני העניק לה שני צ'לי יקרים, צ'לו סטראדיבארי משנת 1672, וצ'לי דוידוף משנת 1712, שמחירו למעלה מ־100 אלף דולאר.

חמש שנים מאוחר יותר, הוזמנה דה־פרה כסולנית למסע הקונצרטים של תזמורת הבי.בי.סי בצפון אמריקה, בעקבות הבקורות הנלהבות, היא הוזמנה על ידי הצ'לן הנודע רוסטרופוביץ' להשלים את לימודיה אצלו במוסקווה. "זו היתה אחת החוויות המרגשות בחיי", נזכרה ז'קלין, באחד הראיונות האחרונים שנתנה, "רוסטרופוביץ' היה בבחינת חלום עבורי. כשהגיעה ההזמנה ללמוד במוסקווה, הייתי בטוחה שמדובר במתיחה". עם תום לימודיה, הוזמנה לשוב למוסקווה, והפעם כסולנית.

מלחמת ששת הימים הביאה את דה־פרה לארץ עם המנצח והפסנתרן דניאל ברנבוים. השניים התנדבו לתת קונצרטים לפני החיילים בחזית, "כאנשי צבא אחור לא שוים הרבה", אמר ברנבוים ברדתם מהמטוס, "אך אם הכישרון שלנו יוכל להביא תועלת, יש שכר לדרך חיינו". ברנבוים ודה־פרה הכירו במסיבה בביתו של הפסנתרן הסיני פוסונג, בחג המולד של שנת 1966: "עוד באותו ערב ישבנו ועשינו מוסיקה, ומאז התפתחו העניינים בטמפו של אלגרו קונברינו", התבדחה דה־פרה.

בתום המלחמה, ב־15 ביוני 67, הם נישאו בירושלים לאחר שדה־פרה התגיירה. באותו ערב, ניצב הזוג הטרי על בימת היכל התרבות בקונצרט הנצחון, בניצוחו של זובין מהטה. רק בתום הקונצרט, התפנו ברנבוים ודה־פרה לערוך את מסיבת הכלולות בבית ההארחה של התזמורת. בין המוזמנים הרבים, היו גם דוד בן־גוריון והמנצח הצעיר זובין מהטה. "אינני סבורה, שעובדת היותי אשה, מפריעה לי להיות אמנית", אמרה דה־פרה בתום הטקס, "בדעתי לקיים חיי משפחה וללדת בקרוב ילדים, אולם על הנגינה לא אוותר".

באביב 1967 הוזמנה דה־פרה לסדרת קונצרטים ארוכה עם התזמורות הפילהרמוניות של ניו־יורק, לוס־אנג'לס, קליוולנד ועוד. הצלחת הסיבוב גרמה להזמנה נוספת ב־1968. על מנת שלא לשבור את המערכת המשפחתית, החליט הזוג המוסיקלי, לנסות לקיים קונצרטים משותפים רבים ככל האפשר. הצמד גם חבר עם הכנר פנחס צוקרמן לשלישיה, ועם הכנר יצחק פרלמן וזובין מהטה לחמישיה.

ב־13 ביולי פורסמה ידיעה קטנה במעריב, "ז'קלין דה־פרה לא תנגן שנה מטעמי בריאות". ידיעה קטנה שסמלה את תחילת הסוף. לא רבים ידעו אז, שהקריירה המבטיחה של הצ'לנית, שזכתה לכל־כך הרבה בקורות מצויינות, הגיעה כמעט אל קיצה. דה־פרה, שהיתה בת 25, נאלצה לבטל את כל התחייבויותיה המקצועיות. ידידיה ניסו להסות את הסיבה האמיתית, ופירסמו שהיא סובלת מתשישות, מהשפעות לוואי של נגיף ומהתמוטטות עצבים: "היא עבדה קשה מאד, והרופאים דורשים בכל תוקף, שתפסיק כליל את עבודתה".

הגורל התאכזר כפליים

האמת היתה, שז'קלין דה־פרה לקתה במחלת הטרשת הנפוצה. אך הגורל התאכזר כפל כפליים. המחלה פגעה בידיה של הצ'לנית המוכשרת. חייה האישיים נהרסו. לימים החליט בעלה, דניאל ברנבוים לקשור את חייו עם הפסנתרנית אלמה קרמר גרושתו של הפסנתרן גידעון קרמר השניים קבעו את מקום מושבם בפאריז ושם גם נולדו שני ילדיהם. ברנבוים שמר בקפאות על צינעת חייו הפרטיים, מפאת כבודה של רעייתו איתה המשיך לשמור על קשר הדוק.

לפני חודשים ספורים הודע מצבה של ז'קלין, ברנבוים ביטל קונצרט בניו־יורק וטס ללונדון כדי להיות לצידה.

דה־פרה לא התייחסה למחלתה כטרגדיה. היא קיבלה את גורלה בצו משמים. "היו לי חיים עשירים, הן במישור האישי והן במישור האמנותי", נהגה לאמר. בשנים האחרונות חיה בבדידות, רתוקה לכסא גלגלים עקב התנוונות שריריה, וזקוקה לסיוע ברחצה ובפעולות היום יומיות. בראשית שנת 1976 החליטה אליזבט מלכת בריטניה, להעניק לדה־פרה עיטור־כבוד על תרומתה לחיי המוסיקה. היא הוקראינה פעמים מספר בטלויזיה הבריטית, ניסתה לעודד בהופעתה חולים אחרים: "זמן רב הייתי נפחדת, נתונה כולי לאימה", אמרה או בעצב, "למדתי להעסיק את עצמי ולא לחשוב על המחלה. לא אתפלא אם גם חולים אחרים שרויים בפחד. עלי עברה תקופה קשה, עד שהצלחתי פחות או יותר להשלים עם המצב. שמחתי כאשר הרופאים גילו לי את האמת. עדיף בעיני לשמוע את האמת, מאשר לחיות בחשדות וחוסר ודאות. אני רק מתביישת, שלא גיליתי זאת לדני".

כילד, לקחו אותי הורי לקונצרט הנצחון לאחר מלחמת ששת הימים. היה זה, כמדומני, הקונצרט הקלאסי הראשון שראיתי בחיי. כשרונה המוסיקלי, הרגישות המופלאה בה ניגנה, שמורים בזכרוני עד עצם היום הזה. בסיום עלו כל הסולנים על הבמה, ושרו ביחד עם הקהל את התקווה.

היום יוצאים זובין מהטה וחבר הנהלת התזמורת צבי לידבק ללוות את דה־פרה בדרכה האחרונה. לפני צאתו פירסם מהטה את הדברים הבאים: "ז'קלין דה־פרה היתה הכשרון המוסיקלי הגדול ביותר בו ניתקלתי, עימה היה לי העונג לעבוד. יכולתה האינסטינקטיבית ליצור קשר עם מוסיקאים, עם הקהל ועם עולם המוסיקה בכלל היתה פשוט מופלאה. עם הסתלקותה, אני מרגיש שאיבדתי את אחד מחברי האמנים ביותר. היא תחסר לי מאד".

הבימה התיאטרון הלאומי
מירלה אפרת
הערב 21.10 ב־20.30
מוצ"ש 24.10 21.30 ,18.45
יום א' 25.10 ב־20.30
מוזכים לגדו
הערב 21.10 ב־20.30
מחר 22.10 ב־20.30
בי"ס לנשים
מוצ"ש 24.10 21.30 ,18.45

הקאמרי התיאטרון של תל־אביב
רכוש נטוש
הערב 21.10 ב־21.00 – בית
מחר 22.10 ב־21.00 – שלומי
ב"היכל התרבות" כפר סבא
יום ב' 29.10 • מוצ"ש 31.10 20.30
עלובי החיים בקאמרי
מוצ"ש 24.10
חנוכת הת' הקאמרי בבת־ים
"היכל התרבות": 052־910618

התיאטרון העירוני חיפה
הלילות העליזים
של פרנקפורט בתי חיפה
היום 21.10 ב־16.30 לסדרה 18 וב־20.30 לסדרה 15
עיר הופשית – ג. שאליב
הערב 21.10 סדרה 26
מוזכים למדוד וה"א הבימה
הערב 21.10 ב־20.30
הקיץ של אביה – כרמיאל
"מתנ"ס" הערב 21.10 ב־21.00

תיאטרון באר־שבע
רק בימי ראשון
הערב 21.10 • ה' 22.10 – ב. ליסין
מוצ"ש 24.10 • א' 25.10 – ב. ליסין
אהובת הדייל מנוח
מוצ"ש 24.10 (1) יום א' 25.10 (2)
יום ב' 26.10 (2) יום ג' 27.10 (3)
יום ד' 28.10 (4) יום ה' 29.10 (5)
מוצ"ש 31.10 (6)
יום א' 1.11 • יום ב' 2.11 – הבימה

תיאטרון החאן הירושלמי
ציד עכברושים
הערב 21.10 ב־20.30
מחר 22.10 ב־20.30
מוצ"ש 24.10 ב־20.30
רופא בעל כורחו
יום ב' 26.10 ב־20.30
יום ג' 27.10 ב־20.30
פרסום בלקין

התיאטרון בידור ומוסיקה
מוטי גדי גלעדי יגיל
תכנית בידור חדשה
האוסף לבידור לאומי
אשקלון "רחל" מחר יום ה' 22.10 ב־9
חולון "דיגה" יום ו' 23.10 ב־10
חיפה "אודיטוריום" מוצ"ש 24.10 ב־9.00
ירושלים "תיאטרון" יום ב' 26.10 ב־9.00
תל־אביב "בית החייל" יום ג' 27.10 ב־9.00

חגיגות 25 שנה
תכנית מס' 1
הגשש החיוור

טוביה צפיר ישראל גוריון
בקומדיה החדשה
אופרה שלאון!

תיאטרון התמונות של
קנדינסקי
הופעה נוספת בת"א
אודיטוריום דוהל בית דני
מחר יום ה' 22.10 בשעה 18:45
בשארו מספר מצומצם של כרטיסים
בת"א להיום בשעות 16:30 ו־21:00
קוי אוטובוס בת"א – 16, 43, 41
כרטיסים:
ת"א – אודיטוריום דוהל טל: 382580
הדרן קסטל טל: 444725 והשרון.
תאטרון שרובר י־ם
מוצ"ש 24.10 בשעה 21:00
נמכר

הנהג
עשה לך מנהג –
קח עמך חייל לדרך

רשת מציגה
עיתון חי
מופתעתון
בשיתוף עיתון דבר
מנחה יצחק בן־נר
ו...שלמה ניצן
כרטיסים להשיג במשרדי מופת במקום.

שיקוי האהבה
הפקה בבימוי מלא עם 13 זמרים בליווי פסנתר באיטלקית עם תרגום מוקרן לעברית
האופרה הישראלית החדשה

כתיבה המכונה ב־12 שעות בשיטה עיוורת
בי"ס למסחר "רימון"
תל־אביב, דיזנגוף 85, טל' 281985

גלובפילם בע"מ מציגים:
סרטו של הבמאי וולפגנג גליק
38
TOBIAS ENGEL
IN A FILM BY WOLFGANG GLÜCK
Based on the novel "Auch das war Wien" by Friedrich Torberg
"סיפור יפה ומרתק. השחקנית סאני מלס משכנעת, צילומים עשירים, מעורר עניין" וראייטי
בכורה ארצית "גורדון המחודש" תל־אביב
מוצ"ש: 7.30, 9.30 חול: 4.30, 7.30, 9.30

האם קוראת כבר את
את
המגזין החדשי לאשה ולמשפחה

אנשים

ב'

מעריב פנאי

טקס חתונה כפול יהודי וגם קתולי

באותו מקום בו מאריו קומו נשבע פעמיים שבועת אמונים עם בחירתו למושל ניו יורק, נישאה בשבוע שעבר בתו מאריה לכעצב הנעליים קנת קול.

זה היה טקס חתונה כפול שנועד לענות לדרישות הכלה הקתו־לית והחתן היהודי.

רבי וכומר נכחו בעת שהוקרא שיר אמריקאי־יהודי שמסתיים בהבטחת נישואין רומנטית. אחרי כך שבר החתן בן ה־33 את הכוס. מאריה בת ה־25, כבר סיפרה לחבריה, כי הוסכם בין השני־ים על חינוך קתולי לצאצאים, כשיגיעו.

התפריט המפואר, הכיל מנה עיקרית שהוענקה למאריו קומו כמתנה על־ידי מנהל המסעדות של בניין האמפייר סטייט בילדינג. מתנה קולינרית אחרת היתה עוגת כלולות בת שבע קומות, בכול־את בקרם בוואריה ומצופה שוקולד לבן. העוגה המפוארת הוענקה בטעם המכון הקולינרי האמריקאי, מוסד יוקרתי להכשרת אשפי הטבח.

יותר מתריסר גדודי שמירה איבטחו את הארוע ומנעו מסקרנים מזדמנים הצצה בזוג המפורסם, שנעל כמו כל שאר בני המשפחה והשושבינים נעליים שעוצבו בידיו האמונות של החתן.

הכלה המנהלת עסק של יחסי ציבור בניו יורק עוברת לגור בדירתו של הבעל במרכז מנהטאן. את ירח הדבש הם מבלים באי מול חופי מכסיקו.

סיפור מהחיים

אמנות מזווית נשית

פסלת רוזנשטין

מלכה רוזנשטין, עשתה הסבה עיסוקית מעניינת מאשת חברה תל־אביבית, בפעילות מלאה לעיסוק בפיסול.

"אני מפסלת כבר 5 שנים. לפני שנה סיימתי 4 שנות לימודים ב'אבני'. תמיד הייתי אשה מלאת אנרגיה וכשארבע בנותי גדלו, חיפשתי מה לעשות – במה להעסיק את עצמי. חברה סיפרה לי שהיא לומדת במכון אבני והיות ותמיד התעניינתי באמנות החלט־תי לנסות להתקבל, מבלי לדעת בעצם מה מצפה לי. כבר בשעור הראשון התאהבתי בנושא והתרגשתי מעבודת הפיסול.

"אני עובדת כעת בלי חשבון של שעות או ימים. אני מפסלת בעיקר דמויות של נשים, ועובדת על כל פסל במשך מספר חוד־שים".

רוזנשטין, שמעולם לא עבדה מחוץ לבית, הקדישה את חייה עד כה לגידול הבנות ולחיי חברה סוערים. בדיעבד, היא לא מצ־טערת על כך: "קודם, לא היה לי כל המרץ הרצון ההתרגשות וכח היצירה שיש לי היום" – היא אומרת.

תערוכתה הראשונה בארץ תיפתח בתחילת החודש הבא בגל־רית עטליה ארבל. בניו יורק כבר הציגה באפריל. עבודותיה יוצגו בעוד כחצי שנה גם בקראקס.

נצחון קטן ומתוק

המר

שר הדתות זבולון המר חגג בסוף השבוע נצחון קטן אבל מתוק, על החוגים החרדיים. היה זה באשר הערוץ השני שידר בטלוויזיה במשך שעה תמימה, את צילומי מעמד הק־הל שנערך בשבוע שעבר ברוב פאר והדר, ברחבת הכותל המערבי.

מעמד הקהל עורר מחלוקת עקרונית בין החוגים החרדים המכירים במדינה למחצה ולשליש, לבין חוגי הציונות הדתית המזד־הים עם המדינה ורואים בה אתחלתא דגאו־לה. שתי גישות אלה כלפי המדינה, התנגשו במחלוקת שהתייחסה למעמד שהתורה צי־וותה על עריכתו אחת לשבע שנים, בסוכות שלאחר שנת השמיטה, ובמהלכו מחוייב המלך לקרוא בתורה באוזני העם.

החרדים, בהנחיית הרב אלעזר מנחם שך, מנהיג הליטאים בעולם החרדי, וממנחי דרכו של הציבור החרדי, החרימו את הטקס וקרא־ו לציבור שלא ליטול בו חלק.

אבל הציבור הדתי "הצביע ברגליים" ובא בהמוניו לכותל, בהיקף שהרשים אפילו את ראש העיריה טדי קולק, שהצהיר באוזני המארגנים, כי מאז שחרור הכותל בששת הי־מים לא זכור לו קהל שיא שכזה בכותל. בהשתתפות המאסיווית של הציבור הרחב בטקס, היה ברור שהחרם של הרב שך נכ־של. על רקע זה "התנחמו" בחוגי הרב שך בעובדה שהטלוויזיה, שאמורה היתה להע־ביר את המעמד לכל בית בישראל בשידור ישיר של שעה וחצי, שבתה – ובכך נמנעה העברת הטקס לכל בית בישראל.

ואולם המר שלא יכול היה להרשות לעצ־מו שהאירוע לא יגיע לכל בית בישראל, הצ־ליח לשכנע את השר גד יעקובי, המחזיק בתיק התקשורת, לעשות למען הקרנת הס־רט שצולם באירוע, בערוץ היחיד הפועל בי־מים אלה. מי שצפה במעמד כפי שהוקרן בטלוויזיה במוצאי שבת, יכול היה להבין מדוע היה כל כך חשוב לשר הדתות שהאי־רוע אשר בו הוא כיכב, אכן יוקרן בפני הצי־בור הרחב. (מנחם רהט)

תותחים לפאריס

הקהילה היהודית בפאריס הומה בימים אלה בפעילות של ערב בחירות לקונגרס הצ־יוני.

לבחירות בצרפת שיתקיימו בעוד שבוע נודעת חשיבות לגבי חלוקת התיקים של הקונגרס. לא פלא איפוא שהליכוד המחזיק היום ב־8 צירים בסניף הצרפתי של הארגון טרח לשלוח את אריק שרון למסע בחירות. תנועת העבודה שלה רק ציר אחד עושה מאמץ בעזרתו של רפי אדרי לזכות ב־6 המ־קומות אותם קיבלה בשעתו תמ"י ז"ל.

בעריכת רחל פרימור

אוהב כדורסל

אריק איינשטיין חמוש במשקפיים, ממקום טוב באמצע משקיף על משחק הכדורסל בין הפועל תל־אביב לקבוצה הצ'כית ברטיסלאווה, במסגרת משחקי גביע קוראץ'.

האמר הבטיח וקיים

כחודשיים לפני שהחליט הקרמלין לשח־רר את אידה נודל, פנה ראש הממשלה לשע־בר מנחם בגין לארמנד האמר ושב וביקש את התערבותו למענה של אסירת ציון.

בגין כתב בין היתר: "אני מציע, ידידי הי־קר, שתכתוב ישירות ואישית למר גורבאצ'וב ותבקש ממנו לתת את ההנחיות הנדרשות לאפשר לאידה להגיע לישראל. הנה נקווה שמעורבות זו שלך תניב פירות, כפי שקרה במאמציך הקודמים".

האמר השיב בסוף אוגוסט לבגין: "העלתי את עניינה של אידה נודל עם פקידים סובייי־טים בכירים ביותר בביקורי האחרונים במוסקווה. אני מתכוון להמשיך לטפל בדב־ר בביקורי הבא במוסקווה, לכל המאוחר בנובמבר, שבו אפגש עם גורבאצ'וב. אינני יודע מה תהיה התוצאה – אך אמשיך לפעול בתוקף רב להבהיר לסובייטים את הערך החיובי שיהיה לשחרורה. שיחותי ביולי במוסקווה עורר תקווה שיתכן שהפנייה לגורבאצ'וב תניב תוצאה חיובית".

האמר הוהיר עם זאת: "אינני רוצה להש־מע אופטימי מדי, שכן ידוע לי שעניין כבר נמשך שנים רבות".

בשבוע שעבר נפגשו השלושה בירושלים: בגין, נודל והאמר.

פגישת דמעות במעלית

נודל

מאמצים כבירים עשה חיים צ'סלה, מנכ"ל המועצה הציבורית למען יהודי בריה"מ כדי להפתיע את אידה נודל ביום שבו נפגשה עם "הנגיד" שולץ.

צ'סלר הביא עמו לפגישה את ד"ר שוניה לוין לנוד, בתו של מסורב העליה פרופ' אלכ־סנדר לונד, העומדת בראש ארגון בנים למען הורים מסורבי עליה, חברה טובה של נודל אותה לא ראתה 15 שנה.

תכנון לחוד ומציאות לחוד. המנכ"ל ומ־שלחת העולים נכנסת בשעה הנקובה למע־לית המלון בירושלים בדרכה לסוויטה של שולץ. בקומה השניה נעצרה לפתע המעלית ולתוכה נכנסת לא אחרת מאידה נודל.

במעלית אי אפשר היה להסתיר את המכ־חים, חרף כל המאמצים להרחיק את סוניה לפינה שבה לא תראה ע"י נודל, שגילתה עד מהרה מי נוסע עמה במעלית.

מקומה זו עד לקומה הי"ז מקיימות התב־רות אידה וסוניה מפגש מלווה דמעות חיבו־קים ונשיקות שריגש את כל הנוכחים עד דמעות.

המזל היומי שלך

מאזניים
23 בספטמבר - 22 באוקטובר
הקדישו זמן מה לקניית משהו אישי הד־רוש לכם. כושר הריכוז שלהם יעלה וי־אפשר לכם להשלים עבודה רבה שהוזנ־חה. בן משפחה עשוי לפנות אליכם בבקשה.

עקרב
23 באוקטובר - 21 בנובמבר
עשייה למען אחרים תתרום לכם רבות. אתם עשויים להגיע למגבי סתום בפעי־לות הקשורה לאנשים נוספים. שיפרו על פרטיותכם, הדבר יתרום להשגיכם.

קשת
22 בנובמבר - 21 בדצמבר
ידיד שם בכם מבטחו. עבודה התנדבו־תית מסוג מסויים תהיה מוקד לעניין רב. צאו לבלות בחברה, הדבר ישיח את לב־כם מדאגות מיותרות.

גדי
22 בדצמבר - 20 בינואר
לצרות שתפגשו עם חבר לעבודה, העבו־דה החשובה ביותר כרגע היא מאחורי הקלעים. השלימו התחייבות מסויימת שנטלתם על עצמכם.

דלי
21 בינואר - 19 בפברואר
יתכן שאתם מתכננים ביקור אצל חבר מרוחק או נסיעה הקשורה לעבודה. בכל מקרה אין ספק שתגרמו קורת רוח רבה לאדם הסובל מבדידות.

דגים
20 בפברואר - 20 במרץ
מטב שתחשבו על יותר מנקודת השקפה אחת במה שנוגע לכסף. לסטודנטים זה זמן מצויין לבקש סיוע בלבלי. עיני קר־יירה יתפסו עדיפות עליונה.

טלה
21 במרץ - 19 באפריל
הסובבים אתכם יהיו עסוקים בהתחייבו־ות ומטלות ואתם תגלו נכונות לעזור. בני זוג יסכימו ביניהם בנושאים של הוצאות כספים. הערב עומד בסימן הביחד.

שור
20 באפריל - 20 במאי
מישהו מקורביכם עלול להתקל בבעיה קשה. משמעת עצמית תאפשר לכם לער־מוד בכל המטלות. אך הרשו לעצמכם לפנות גם לאחרים בבקשת עזרה.

תאומים
21 במאי - 20 ביוני
רצון טוב יהיה בעורכם בתחום העסקים. בני זוג יתפקדו היטב כצוות. ילדים עלו־לים לדרוש תשומת לב יתרה. מוטב שתיצמדו לתוכניות המוכרות לכם.

סרטן
21 ביוני - 22 ביולי
פגישה עם בני משפחה תהווה חלק חשוב מסדר יומכם היום. תידרשו להק־דיש זמן ניכר לעניני בית או לבעיה מסו־יימת שתתעורר בתחום העבודה.

אריה
23 ביולי - 22 באוגוסט
היום השתדלו להשלים סחבת בנושא תכתובת. יהיו גם חילופי הודעות סוע־רים. נסו להשלים פרוייקט מסויים בתח־ום יצירתי. התפנו גם לתחביב.

בתולה
23 באוגוסט - 22 בספטמבר
תפיקו תועלת מרכישת חפצים בשוק. אתם עלולים למצוא אפילו מציאה של ממש. תיקונים בבית ומטלות אחרות ידרשו מכם תשומת לב לא מעטה היום.

הכי משתלם לגרד חישגד

בואו עכשיו להשתלמות מקצועית במכון IDEA
מכון Institute for the development of executive assistants - IDEA
מודיע על פתיחת ההרשמה לסמסטר הסתיו
בקורסים ובסדנאות הבאים:

משא הקורס	משך הקורס	מחיר
עיבוד תמלילים (תוכנת א-ב)	30 שעות	300 ש"ח
אנגלית עסקית	80 שעות	640 ש"ח
תרגום ועריכה (אנגלית-עברית-אנגלית)	50 שעות	400 ש"ח
פרסום ושיווק	40 שעות	300 ש"ח
קצרנות עברית	60 שעות	450 ש"ח
קצרנות אנגלית	60 שעות	450 ש"ח
סדנאות		
ניהול זמן יעיל	16 שעות (2 מפגשים)	300 ש"ח
תקשורת אסרטיבית	16 שעות (2 מפגשים)	300 ש"ח

הלימודים נערכים בשעות הערב.
לפרטים והרשמה: מכון Idea, בנין אבנה, רח' ז'בוטינסקי 5, רמת-גן 52520
טלפון: 03-7512814
להיות במרכז העניינים.זה idea

הטכניון מכון טכנולוגי לישראל
היחידה ללימודי המשך ולימודי חוץ
מודיעה על פתיחת
לימודי תעודה בניהול
בתל־אביב
★ מינהל עסקים לאקדמאים
★ מינהל עסקים כללי
★ ניהול עיסקי בכיר (בלימודי יום)
★ ניהול כללי
★ ניהול משאבי אנוש
★ ניהול ותכנון מסים
★ ניהול השקעות
★ מינהל כספים
★ ניהול הייצור
★ מינהל עבודה
★ ניהול המדפי
★ ניהול שיווק בינלאומי
★ ניהול הספקה ורכש
★ ניהול משרד
★ ניהול אחזקה
★ מינהל בתי־מלון (בלימודי יום וערב)
★ הכשרת סגל בכיר בענף היהלומים
★ סמינר "בעיות נבחרות בניהול כוח אדם ויחסי עבודה" 28 – 30 באוקטובר 1987, מלון "דן קיסריה", קיסריה
★ סמינר "ניהול אחזקה" 18 – 20 בנובמבר 1987, מלון "רמת־אביב", תל־אביב.
פרטים והרשמה: הטכניון, היחידה ללימודי המשך ולימודי חוץ, רחוב ליסין 14, תל־אביב, טלפון 262134.

אוניברסיטת תל-אביב
החטיבה לתכניות מיוחדות
נותרו מספר מקומות לקורסים לקהל הרחב ביחידה ללימודי חוץ
תחילת הלימודים — 1.11.87
בין נושאי ההשתלמויות:
★ אנגלית ושפות אחרות
★ פסיכולוגיה ומדעי ההתנהגות
★ כלכלה ומינהל
★ מדעי הרוח ואמנויות
★ מדעי החיים והרפואה
★ קורסים לדוברי אנגלית
פרטים והרשמה: אוניברסיטת תל־אביב – היחידה ללימודי חוץ, רמת־אביב, רח' קלאוזנר 8 (ליד בניין הלפסון להנדסה). טלפון: 425452, 420388, בשעות 10.00 עד 13.00, 17.30 עד 19.00.
אוטובוסים: 24, 25, 45, 49, 74, 86, 274, 572.

יועצי מס
לפי דרישות של נציבות מס הכנסה
● לימודי בוקר – הפתיחה 5.11.87
● לימודי ערב – ההרשמה נמשכת
פרטים והרשמה:
מישלב המרכז הישראלי להשכלה
רח' ויצמן 53, ת"א, ☎ 265861, 03-263186/9

במחיר של טבלת שוקולד אחת, ילדך יכול ליהנות שבוע שלם: עשה לו מנוי על "מעריב לנוער"!

הנהג, עשה לך מנהג קבוע – קח עמך חייל לדרך

לנית דגולה

הופעה נוספת בת"א
אודיטוריום דוהל בית דני
מחר יום ה' 22.10 בשעה 18:45
קוי אוטובוס בת"א - 16, 43, 41.
כרטיסים:
ת"א - אודיטוריום דוהל
מוצ"ש 24.10 בשעה 21:00
עיתון חדשות בשיתוף
יצחק בר־נר

מכنا من الاحل

هكذا في الأصل

אליל שנות־60 ברוסיה

אמיל גורוביץ: אותו "פניני אידיש" בהיכל התרבות (צילם: גרי אברמוביץ)

מאת דוד מרקיש

אליל הנוער הסובייטי של שנות השישים, אמיל גורוביץ, המתגורר עכשיו בארצות הברית, הגיע שלשום ארצה, להיפגש עם אחדים ממעריציו הוותיקים, החיים עתה בתל אביב ובירושלים, אך עדיין זוכרים אותו היטב ממוסקווה. "עכשיו אני בא ארצה", אומר גורוביץ, "לא רק כדי לשיר. אני רוצה להיפגש עם שמוליק עצמון – שמענו בניו־יורק על התיאטרון היידי שהוא מתכוון להקים. אני חולם לחזור לבמת התיאטרון היידי".

השחקן־זמר, בן למשפחה יהודית שבניה עוסקים בתחום האמנות זה דורות, התחיל את הקאריירה התיאטרלית שלו בנייסין, אוקראינה, לפני חמישים שנה. מהבמה הפרובינציאלית הגיע למוסקווה הבירה, לתיאטרון היהודי של מיכואלס, שם גילם גורוביץ, שחקן מוסיקאלי, דינאמי ויפה תואר, את תפקיד החתן בהצגה "פריילכס", בהצלחה גדולה. לאחר סגירת התיאטרון האידי, ב־1950, נשאר אמיל גורוביץ מובטל. באווירה של פוגרום בתרבות היהודית, בתקופת סטאלין, בה רווחו רגשות אנטישמיים חזקים ביותר, המשיך גורוביץ לחיות מן היד אל הפה, שר שירי עם יהודים בכל מקום שאפשר. הפופולאריות שלו כזמר הלכה וגברה.

אבל להצלחה הגדולה ביותר זכה לאחר שהעביר את הרפרטואר שלו מיידיש לרוסית, צעד שהגדיל במידה ניכרת את קהל מאזיניו. הגויים התנפלו על קופות הכרטיסים של אולמות הקונצרטים בהם הופיע. בעיני הגויים הוא חדל להיות יהודי, אך לא בעיני עצמו. בכל הזדמנות שהיתה לו, שר ביידיש. הוא חיפש פולקלור יהודי והתעניין בעליה ארצה.

גורוביץ עלה לישראל לפני 14 שנה, אך כמו הרבה שחקנים סובייטיים אחרים, התקשה למצוא קהל מספיק גדול ואווירה מספיק אוהדת לאמנות ביידיש. כעבור שנה היגר לארצות הברית, ומשם הגיע לקהל רחב של שומעי יידיש ברחבי העולם. הופיע בארגנטינה זכו ועתיד לצאת לסיבוב הופעות באמריקה הדרומית. מה ההבדל בין קהל האלפים בברית המועצות, לבין הקהל הקטן בארץ? גורוביץ: "שם שרתי בשפה זרה, בשביל קהל זר. כאן, באולמות הקטנים, אשיר מלב אל לב". תכניותיו לעתיד? "אני רוצה לבנות תכנית יידיש רצינית יותר. נמאס לי משירי־הפופ הקלילים; אני רוצה להמשיך לשיר שירי עם, אך גם שירים רציניים יותר, של משוררים ביידיש. לא רק אני זקוק לזה – גם הקהל שלי".

האם הוא שוקל לשיר גם בעברית ולהתקרב יותר אל הקהל הישראלי? "אני מצטער שלא התחלתי עם זה לפני ארבע עשרה שנה. היום, בגילי, כבר מאוחר מדי. אני מקווה שהדור הבא, הבנים שלנו, ייקלטו בהצלחה בחברה הישראלית".

במסגרת ההופעות שלו בארץ (גורוביץ עתיד להישאר כאן שלושה שבועות, שבמהלכם יתן הופעות בתל אביב, בבאר שבע, בחיפה ובקריות), יזכו המעריצים לשמוע את השלאגרים הישנים, למשל 'איוואן מסמולנסק', וגם להיטים חדשים שהלחין בעצמו, למלים של המשוררים הרוסיים ייבגני יבטושנקו, בוריס וייסדוב וכו'. מספר התכנית שלו הוא שיר שכתב יבטושנקו, 'כבר למדתי משהו בחיי'.

30 שנות היכל בשלוש שעות

נוסטלגיה לכשעצמה היא דבר חיובי, אך אמש במופע "אמני ישראל חוגגים עם היכל התרבות", נהפכה הנוסטלגיה למשהו דביק־ושמנוני. המארגנים ניסו לדחוס בכוח 30 שנה של מופעים מכל הסוגים האפשריים לשלוש שעות מתישות של מצעד הצדעה לאמנים רבים. צריך כשרון מיוחד להרוס ערב בו משתתפים כל כך הרבה אמנים מוכשרים. גם הסמיכות לערבי הצדעה קודמים הוציאה את העוקץ והפכה את האירוע למלאכותי וחסר עניין.

דן אלמגור איכזב הפעם בדברי קישור שהזכירו מסכת בית־ספר תיכון. התבדחות ונקודות האור היחידות היו באילתוריהם של האמנים ובסיטואציות בלתי צפויות שבאו לרוב בכדי לכפות על התקלות הטכניות הרבות. יפה ירקוני הפתיעה משבחרה לה בן־זוג מהקהל במקום אורי זוהר ש"הלך להיכל אחר". היה זה סודון בשם ניסים שגנב ממנה את ההצגה בביצוע הדראס "אל נא תאמר לי שלום".

הקהל שמילא מפה לפה את היכל התרבות קיבל בתשואות מרשכות את כלת פרס ישראל שושנה דמארי, שהוכיחה בפעם־המי־יודע־כמה שהיא אבן ראויה לפרס. רבקה מיכאלי ומני פאר הכניסו קורטוב של אקטואליה לערב הנוסטלגי. מיכאלי הציגה את פאר כרפי רשף של תקופת הטלוויזיה: "הם לא מבינים את הבדיחות שלנו", אמרה, "הם בוגרי הערוץ השני".

מחמאות מגיעות בכל זאת לתזמורת צה"ל המצויינת עם מנצחה הוותיק יצחק גרציאני, שהתגלה גם כקומיקאי, ולתגלית החדשה דפנה לוי, המשרתת כזמרת התזמורת.

אדר אבישר

אתמול בהיכל התרבות, מימין לשמאל: גילה אלמגור, רבקה מיכאלי וציפי שביט צילם: נאור רהב

משרד החינוך והתרבות
המועצה הציבורית לתרבות ואמנות
אמנות לעם

ג'אז בים האדום
פסטיבל הג'אז הבינ"ל ה־1
בנמל אילת 31.10.87–3.11.87

אמנים אורחים
* מל לואיס
* רד רודני
* רביעיית קוואסט
* ג'ים מלן
* טיטו פואנטה
* מייקל ברקר
* רוני קיובר

כ־20 להקות והרכבים מישראל

4 הופעות בכרטיס יומי אחד

מבצע הנחות מיוחד
יום בפסטיבל – 4 מופעים – 40 ש"ח
יומיים בפסטיבל – 8 מופעים – 70 ש"ח
3 ימים בפסטיבל – 12 מופעים – 90 ש"ח
4 ימים בפסטיבל – 16 מופעים – 120 ש"ח

החלה מכירת הכרטיסים! הפצה ראשית: הדרן, קסטל - וביתר המשרדים.
אילת: בית רובין. כמות הכרטיסים למבצע מוגבלת.

פסיכותרפיה וקולנוע: פרק ב'

מאת עידית שמגר

לאחר שכל הכרטיסים לסידרה הראשונה אזלו ונשארה רשימה נכבדת של ממתינים שלא נמצא להם מקום, הוחליט הסינמטק התל אביבי לערוך בחודש הבא סדנה נוספת של "פסיכותרפיה בראי הקולנוע". מתוך 300 מקומות כבר נרכשו 120 וזאת עוד לפני שנעשה לעניין פרסום כלשהו: אלה הנרשמים מרשימת הממתינים של הפעם הקודמת.

היוזמה הברוכה היא של הסינמטק בשיתוף האיגוד הישראלי לפסיכותרפיה ורות גולן מאולפני ג"ג. הסדנה מיועדת לאנשי מקצוע, המיפגשים ייערכו בימי חמישי ויכללו הרצאת מבוא, סרט והרצאה מרכזית. את המבוא יתנו מבקרי הקולנוע נחמן אינגבר ותמים דיין, לסירוגין.

פרופ' אהרון בודנהיימר מגיע מציריך וירצה על "וודי אלן – האיש ש"האמויק" עצמו על זיגמונד פרויד. הסרט שילווה את ההרצאה איננו דווקא מן הטובים של אלן, "מנהטן". אך בוודאי שהוא המתאים ביותר להרצאה. ועוד מבחר: פרופ' יהודה פריד ירצה על הגבול הדק של השפיות, בלווית הסרט המרתק של קאסאווטס "אשה תחת השפעה" (הוקרן גם בסידרה הראשונה). ד"ר עמנואל ברמן ירצה על חווית הצפיה בקולנוע עם "ורטיגו" של היצ'קוק (וזה מעניין גם לאנשי קולנוע ולא רק פסיכולוגים), פרופ' שמואל טיאנו על "אהבה מתבגרת" עם הסרט "נערה ונער" של הצרפתי הצעיר לאו קארקס, ועוד.

בן גוריון ואהבת אמו

מאת אילנה באום

ערב מיוחד לסיום שנת אירועי בן גוריון יתקיים ביום חמישי, 20.30 בבית הקונפדרציה הציונית בירושלים.

מנחה הערב, עזריה רפופורט, בחר בנושא "שנת המאה – משמעויות בתודעה ובתקשורת". משתתפים בדיון: דר' זאב צחור מאוניברסיטת בן־גוריון אשר יתאר איך השתקפה שנת בן גוריון בתקשורת, ודר' אבנר פלק, מחבר הביוגרפיה הפסיכואנליטית "דוד מלך ישראל", בה הוא קובע כי המוטיב המרכזי והמשפיע ביותר בחיי בי.ג'. היתה אהבת אימו.

אמש בתיאטרון: מפגש מפרה

תמונות בתערוכה – תיאטרון התמונות של קנדינסקי (אודיטוריום דוהל – שכונת התקווה)

מפליא לשוב ולהיווכח עד כמה רעיונות שנראים לנו בני־זמננו כל כך – כמו שילוב אמנויות, מולטי־מדיה, תיאטרון אחר – כבר נוסו, הלכה למעשה, בימי פריחתו של ה"באוהאוז" בשלהי שנות העשרים. לצייר הרוסי ואסילי קנדינסקי, שפעל בגרמניה ובתקופת הנאצים ברח לצרפת, היה חלק מכריע בגיבושם.

ואמנם, כאשר שבים ונפגשים עם חשיבתו התיאטרונית ובישומה המקורי של יצירתו של מוסורגסקי "תמונות בתערוכה" – קשה להשתחרר מן הרושם, שזו מותירה הרבה מן העשייה האוונגרדית של היום מאחור. זהו בעיקרו תיאטרון מופשט, שגם היום הוא נועז בעינינו מפני שהוא מוותר על שניים מן המרכיבים המקובלים עדיין כהכרחיים בתיאטרון: השחקן החי והטכסט הכתוב.

אפשר שזהו תיאטרון המוגבל באמצעי ההבעה שלו. אך באותה מידה ניתן לומר, כי מה שתיאטרון זה יכול לבטא, אין התיאטרון הקונוונציונלי, זה שנראה לנו פחות מוגבל באמצעיו, מסוגל לומר. הדימוי המלהיב, כושר ההמצאה, העיצוב המסוגנן שאינו נעדר הומור, תפיסת החלל המיוחדת – כל אלה משאירים גם היום את הצופה משתאה ומתפעל. לכל שבח ראויים תלמידי האקדמיה לאמנויות בבצלאל על המסירות ועל הדיוק בעבודת השחזור המקסימה, שכמו נועדה להזכיר לנו עד כמה האוונגרד של שנות העשרים הוא עדיין צעיר ורענן.

אליקים ירון

טלויזיה
כללית
חינוכית

טלוויזיה

כללית

17.30 "פסטיבל 1986"
18.20 "משלילה מותק"
18.32 "על ספרות ותרבות"
19.00 "בקו הבריאות"
20.02 "מדור לדור"
20.30 "הצגבית"
21.00 "מבט לחדשות"
21.35 "מוקד"
22.05 "סליחה, טעות במספר"
23.30 חדשות הלילה

חינוכית

08.00 "טלטקסט – עד כאן"
08.05 "שעת כושר"
08.15 גיאוגרפיה של א"י – פני הארץ – שלוש גבעות
08.40 אנגלית ז'
09.00 מדעי הטבע – יסודי – עם הרוח
09.20 אנגלית ז'
10.00 "שעת כושר"
10.10 מדעי הטבע ה"ד – ציבה
10.30 הגיל הרך – פרפר נחמד – שומעים באחרים
11.00 חשבון ו' – דרכון לעתונות
11.15 אנגלית לא"י-ב –
11.30 קשת וענן – אור הדיים
12.00 אנגלית ח'
12.25 אנגלית י'
13.00 מדעי הטבע על-יסודי – תרבויות חיים
13.30 גיאוגרפיה של ארץ-ישראל – פני הארץ – עיר קטנה גדולה
14.00 "טלטקסט – עד כאן" – חדשות קול ישראל
14.05 "אוניברסיטה פתוחה" – ביולוגיה – מולקולות וחיים. מדעי החיים – צומח חוף הים. פסיכולוגיה חברתית – חשיבה קבוצתית
15.00 "טוב טוב הגמד"
15.25 "יושר ולעניין – מי אני" – נער כושי בשם מירון מתקשה למצוא את עצמו שכן הוא חי בצל אחיו המבוגר ממנו שוהה בנאות דרכים
15.40 מאתיים שנות למשורר הבריאות – דפי מידע – מלמקסם
16.00 "גברת פלפלת"
16.10 "שביל באמצע שביל בצד" – סיול המסעם: עמודי עמרם ליד אילת ונחל צפונות (העמק העולם)
16.20 "מיצוחים" – שמשמשון
17.00 "ערב חדש" – אילנה דיין

ערוץ 2

18.00 "סיפורי היער הירוק"
18.25 "סלטר" – סרט קולנוע
20.00 "מחזל 2" – העיתון ההומטי
21.00 "פנס 2"

ירדנית

16.00 סרטים מצויירים
16.30 "ספורים עולמיים"
17.10 "בואו נשיר"
17.30 "הבנות ביחד בצרפתית"
18.10 "סידרה ערבית"
19.00 חדשות בצרפתית
19.15 "ירדן כעת"
20.00 חדשות בעברית
20.30 "דאלקרי"
20.40 סידרה יומית
21.10 "סוסים"
21.30 "תרבות ואמנות"
22.00 חדשות באנגלית
22.20 ההיאבקות

המזה"ת

12.30 "חיים אחרים"
13.00 "מועדון 700"
13.30 התעמלות
14.30 "ילדי החבובות"
14.30 "סופר-בוק"
15.00 "שוכני הסלעים"
15.30 "פני מלאך"
17.00 "תן לי הזדמנות"
17.30 משפחת קמבל
18.00 "חדשות"
19.00 "רצח במשיכת קולמוס"
20.00 המוקד
20.30 "ניו-הארט"
21.00 "המשימה"
22.00 "מועדון 700"
22.30 "חיים אחרים"

רדיו

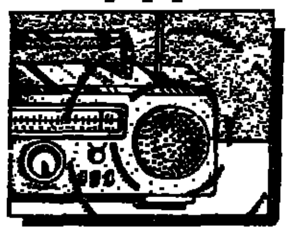

קול המוסיקה

09.00 "קונצרט בוקר"
12.00 "אמנים באולפן"
13.05 "בהאזנה נינוחה"
15.00 "מוסיקה ויוה"
18.05 "שעה עם..."
19.00 "מוסיקה אהובה עליכם"
20.05 "אינטרלוד"
23.00 "מחזורי יצירות"

רשת א'

08.05 "חומר"
09.05 "שלדריו"
10.05 "שיחקו"
11.05 "מיני בוקר"
12.05 "מעורב ים תיכוני"
14.06 "בראש צעיר"
15.30 "האוניברסיטה המשודרת"
16.05 "מוכנים"
17.10 "צבעי הקשת"
18.06 "מסעות ערב"
19.05 סיכום המשנה היומית
19.10 דף גמרא יומי
19.20 פרקי היום בתנ"ך
19.30 שירונים לעולים
22.05 "בנוף ראשון"
23.05 שירים עבריים

רשת ב'

08.05 "עולים עניין"
09.05 "כוכבי הבוקר"
10.05 "כל צבעי הרשת"
12.10 "אלף-אלף ב"בית"
13.05 "בחצי היום"
14.06 "לראות או לא לראות"
14.30 "בית צחוק"
15.05 "שירים ושעורים"
15.55 "קראתי ספר"
16.05 "יומן כלכלה"
16.30 "על מסמכים ואנשים"
17.05 "דגלי קשת"
18.06 "יש שאלות"
18.45 "היום בספורט"
19.00 "היום הזה"
19.35 "מוסף לענייני צבא ובטחון"
20.05 "צימוקים ושקדים"
22.05 "מחפשים את המטמון"
00.05 "יומן חדשות"
00.15 "לאו ועוד"

רשת ג'

09.05 "מה, כבר השעה?"
10.05 "דברים טובים"
11.05 "שבעים מי יודע"
12.05 "אהבה יומיומית"
13.05 "רק בימי חול"
14.06 "לי ולך"
15.05 "חדש, חדיש ומחודש"
16.05 "הצגה יומית"
18.06 "הצעקה האחרונה"
20.05 "לשיפשבכם"
21.05 "צליל מכוון"
23.05 "הלילה הוא שירים"

גלי צה"ל

08.00 "בוקר טוב ישראל" – שעות אקטואליה
09.05 "אילה בוקר" – עם אלי ישראלי
10.05 "מוסיקה" – עם אורלי יזיב
11.05 "נכון לעכשיו" – עם רפי רשף
13.05 "אחד אחד" – לחמים שבדיים עם שירה גרא
14.05 "זו זה יומי" – עם דובי לנץ ודני קרפל
15.05 "שירים לחג" – עם ארז טל
16.05 "ארבע אחרי הצהרים" – שירים עבריים
16.54 "באמון מילולי"
17.00 "ערב טוב ישראל"
18.05 "אבות ובנים" – עם האלוף יעקב לפידות, מפקד המכללה לבטחון לאומי ובנו סגן יעל (ש.ח.)
18.45 "משולש" – עיסות יומי בעוני המשנה
19.05 שירים עבריים
20.05 "שאלות אישיות" – יעקב אגמון משוחח עם פרופ' ארתור פלדרייך – אודיכל ומרצה בבצלאל (ש.ח.)
21.00 "מבט לחדשות"
21.30 אוניברסיטה משודרת – הספרות העברית (ש.ח.)
22.05 "על הדבש ועל העוקץ" – שירים שאהבנו אוהבים
23.05 "עשרים וארבע היום שהיה" – עם ירון וילנסקי
23.55 "שיחת חצות" – עם פימר אבן פרוסט – ניתוחו
00.05 "צפרי לילה" – עם נתן דטנר ואבי קושניר
02.05 "לא רוצים לישון"

שידורי צה"ל 2

19.05 "רדיו רדיו" – עם זאב קופנר
20.05 "טבע בבסיס" עם משה מרדר
22.05 "הפסקת עשר" – עם מיכל ניב
23.05 "קול הג'אז הוא" – עם דני קרפל

מזג האויר

מעונן חלקית

בארץ — **הטמפרטורות הצפויות:**

ירושלים 13–24; תל-אביב 17–26; חיפה 21–27; נהריה 19–27; באר-שבע 15–26; רמת-הגולן 13–25; צפת 13–22; טבריה 17–29; עפולה 15–29; נצרת 15–28; שומרון 14–26; לוד 15–27; עזה 17–25; ירחו 17–31; אילת 24–30

בחוץ-לארץ — **מזג האויר בערים הגדולות**

אוסלו 8 עד 10 מעונן; אמסטרדם 8 עד 13 מעונן; אתונה 14 עד 23 מעונן; בואנוס-איירס 9 עד 24 מעונן; בריסל 8 עד 16 מעונן; וינה 11 עד 14 מעונן; דבלין 8 עד 13 בהיר; יוהנסבורג 11 עד 24 בהיר; לונדון 13 עד 16 מעונן; לוס אנג'לס 17 עד 21 מעונן; ליסבון 16 עד 19 בהיר; מדריד 9 עד 17 בהיר; מונטריאול 10 עד 16 מעונן; ניו יורק 11 עד 19 בהיר; סטוקהולם 7 עד 13 מעונן; פריס 12 עד 17 מעונן; פרנקפורט 5 עד 16 מעונן; קהיר 17 עד 27 בהיר; קופנהאגן 10 עד 11 מעונן; רומא 10 עד 24 בהיר.

מועדון מטיילי מעריב

אגודת "שרשים" בשיתוף עם מכללת עמק יזרעאל שמחה להודיע על פתיחת הסמינר:

מיהדות לציונות
קורות העם היהודי

פרופ' שלמה אבינרי — ד"ר חננאל מאק
ד"ר עמנואל אטקס — גב' חנה ספראי
פרופ' משה אידל — פרופ' שלום פאול
ד"ר נחום אריאלי — פרופ' אבי רביצקי
מר אברום בורג — ד"ר רות רוזנברג
ד"ר ישראל ברטל — פרופ' אליס שלוי
פרופ' ישעיהו ליבוביץ' — מר אלעזר שטורם

מועד הקורס: יום חמישי 22.10.87 בשעה 15.30
פרטים והרשמה: במכללת עמק יזרעאל, טל' 06-5922663, 06-5922662

כתיבה המכונה ב-12 שעות בשיטה עיוורת
בי"ס למסחר "רימון"
תל-אביב, דיזנגוף 85, ☎ 281985

קולנוע

תל-אביב-יפו

בשעות: 5, 7.15, 9.30

אורלי המחודש: אשה מסורה
אסתר: 5, 7.30, 9.40 – המורף
בית לסין: 11.15 בלילה – בלוז לחופש הגדול
בן-יהודה: 4.30, 7, 9.30 – הבלתי משוחדים
גורדון: 4.30, 7.30, 9.30 – מוסם וצעקה
גת: 5, 7.30, 9.50 – הסכנשפות מאיסטוויק
דיזנגוף 1: 11, 1.30, 4.30, 7.15, 9.45 – שם הוורד
דיזנגוף 2: 11, 1.30, 3, 5, 7.30, 9.45 – לו היית כאן
דיזנגוף 3: 11, 1, 3, 5, 7.30, 9.45 – גבר מאוהב
דקל: 7.15, 9.30 – האלמנה השחורה
דרייב-אין: 7.15, 9.30 – משפחת פלודר, חצות – סרט סקס
הקולנוע (בית ציוני אמריקה): היום אין הצגות
הוד: השומר מבוורלי הילס 2
הסינמטק הישראלי: 7 – הדיבוק; 9.30 – סקרוזי
חן 1: 5, 7.50, 9.50 – סמאל נאקס
חן 2: 5, 7.35, 9.50 – ליבו של אנג'ל
חן 3: 5, 7.35, 9.50 – פנינה עיוורת
חן 4: 5, 7.35, 9.50 – המכל האוהבת והמאהבת
חן 5: 5, 7.35, 9.55 – אני והחברה
לב 1: 2, 4.40, 7.30, 9.50 – המשפחה
לב 2: 2, 5, 8, 10 – גברים גברים
לב 3: 2, 5 – משפחת המלובלבים; 7.50, 10 – נרדפי החוק
לב 4: 2, 5 – 7.50, 9.45 – חימו מלך ירושלים
לב יפו העתיקה (החוויה הישראלית): 9.50 בלילה – דרך דיוואן
לימור המחודש: 5, 7.15, 9.30 – מעקב חשוד; חצות – 9½ שבועות של שכרון חושים
מוזיאון: 4.30, 7.15, 9.30 – זקוף ת'אוזן
סינמה 1: 5, 7.30, 9.40 – רובוקופ
סינמה 2: 2, 5, 7.30, 9.40 – משפחת פלודר
סיון (אלנבי המחודש): 5, 7.30, 9.40 – בי"ב אריזונה
פאר: 4.30, 7.30, 9.30 – לחישה רועמת
פריז: 12, 2, 4, 7.15, 9.30 – לא יכולה בלי זה; 11.30 בלילה – שאלה של זמן
צפון המחודש: 4.30, 7, 9.30 – דאן דה פלורט
צליל (יפו): 10, 11.45, 1.30 – עיר ללא רחמים + חנה ואחיותיה; 6.30, 9.15 – אחי לצרה (הודי)
שחף: 4.30, 7, 9.30 – הבלתי משוחדים
תכלת המחודש: 5, 7.30, 9.45 – החנות מעבר לפינה
תל-אביב: היחידה לפשעים חמורים
תמוז המחודש: 7.30, 9.40 – הרפתקאותיו שלא ייאמנו של בלשום בעל הביצים העשויות

בת-ים

אורנים: 7.15, 9.30 – לא שם זין
עצמאות: 5, 7.15, 9.30 – השומר מבוורלי הילס 2

חולון

ארמון: 7.30, 9.30 – קרוקודיל דנדי
מגדל: 7.15, 9.30 – סמאל נאקס
סבוי: 4.30, 7, 9.30 – הבלתי משוחדים
רינה: 5, 7.15, 9.30 – השומר מבוורלי הילס 2

ראשון לציון

חן 1: 4.30, 7, 9.30 – הבלתי משוחדים
חן 2: 4.30, 7.15, 9.30 – השומר מבוורלי הילס 2

רחובות

הוד: 7.15, 9.30 – הבלתי משוחדים
חן: 4.30 – הנסיכה שחור הזקן; 7.15, 9.15 – האלמנה השחורה
בית העם: 8.30 – גבר מאוהב

ר"ג וגבעתיים

אלמוג: 4.50, 7.20, 9.50 – סמאל נאקס
אורדע: 4.30, 7.15, 9.30 – השומר מבוורלי הילס 2
ארמון: 5, 7.30, 9.45 – המורף
הוד: 4.30, 7, 9.30 – הבלתי משוחדים
לילי: 5, 7.15, 9.30 – מרדף לוהט
מקום כפר המכביה: 7, 9.30 – אהבה בשחקים
רב-חן 1: 5, 7.30, 9.50 – הסכנשפות מאיסטוויק
רב-חן 2: 5, 7.30, 9.50 – המכל האוהבת והמאהבת
רב-חן 3: 5, 7.30 – מעקב חשוד; 9.50 – בקצב השעון
רב-חן 4: 5 – שירת הדרום; 7.15, 9.40 – שם הוורד
שביט: 7.15, 9.30 – לא שם זין

קרית-אונו

המרכז הקהילתי: 4.30 – מרי פופינס; 7, 9.15 – אל תקרא לי לבן

פתח-תקוה

היכל 1: 4.30, 7.15, 9.30 – הבלתי משוחדים
היכל 2: 5, 7.15, 9.30 – השומר מבוורלי הילס 2
היכל 3: 5, 7.15, 9.30 – גינה אמריקאי 3
שלום: 5, 7.15, 9.15 – בלוז לחופש הגדול

הרצליה

דוד: 4.30, 7.15, 9.30 – סוד ההצלחה
היכל: 5, 7.15, 9.30 – השומר מבוורלי הילס 2
מלון מגדל דניאל אודיטוריום: 7, 9.30 – ליבו של אנג'ל
תפארת: 7.15, 9.15 – המורף
מועדון קולנוע דן אכדיה: 7, 9.30 – פשעים שבלב

רמת-השרון

מכבי: 7, 9.30 – קרוקודיל דנדי

נתניה

בשעות: 5, 7, 9.15

אסתר: השומר מבוורלי הילס 2
דור – היכל התרבות
דורית: 7.15, 9.30 – אני והחברה
סטודיו: הסכנשפות מאיסטוויק
שרון: סמאל נאקס

ירושלים

בשעות: 4.30, 7, 9

אדיסון: 4.30, 7, 9.15 – השומר מבוורלי הילס 2
אורגיל: 4.30, 6.45, 9 – סמאל נאקס
אור 1: זהב רטוב
אור 2: חימו מלך ירושלים
אור 3: 4.30 – שש מכוכב אחר; 7, 9 – לא שם זין; 11.15 בלילה – 48 שעות
אור 4: לא יכולה בלי זה; 11.15 בלילה – רומן הרסים
אור 5: 4.30, 7 – 007 באזור סכנה; 9.15 – רובוקופ
אורנע: 4.30, 7, 9.30 – הסכנשפות מאיסטוויק
בית אגרון: 4 – כדור הרעם; 6.15 – הבנה השחורה; 7.45 – שיער; 9.45 – כדור הרעם
כפיר: 4.30, 7, 9.30 – הבלתי משוחדים
מיטשל: 7, 9.30 – משפחת פלודר
סמדר: 7.15, 9.15 – אני והחברה
סינמטק 1: 5 – הדרש לגיבור המנצח; 7 – זכרונות אהבה מפירנצה; 9.30 – מש
סינמטק 2: 7 – מסתורי הרצח הכפול; 9 – צפור שיר צפור טרף
עדן: המורף
חן: האלמנה השחורה
תיאטרון ירושלים: אולם 1: 7, 9.30 – נותנו של סוכן; אולם 2: 7, 9.30 – דאן דה פלורט

לוד

מה זיות: 7.15, 9.30 – לא שם זין

רמלה

אורן: 5, 7.30, 9.30 – צייד סברי לבות

אשדוד

אשדוד: 7.15, 9.30 – המורף

אשקלון

אסתר: 4.45, 7.30, 9.30 – רובוקופ
מאור: 4.30, 7.30, 9.30 – גינה אמריקאי 3

קרית-מלאכי

צמרת: 7.30 – 007 באזור סכנה

באר-שבע

אורות: 7.15, 9.15 – רובוקופ
חן: 4.30, 7, 9.30 – היחידה לפשעים חמורים

חיפה

בשעות 4.30, 7, 9.15

אורה: השומר מבוורלי הילס 2
אורלי: 7, 9.15 – החנות מעבר לפינה
אמפי: זהב רטוב
חן: פנינה עיוורת
סינמטק: 7 – בטי בלו; 9.30 – פאסיונה דאמורה
עצמון 1: היחידה לפשעים חמורים
עצמון 2: הקשר התורכי
עצמון 3: רובוקופ
פאר: המורף
קרן אור המחודש: 4.30, 7.15 – חימו מלך ירושלים; 9.15
רב-גת 1: 4.15, 6.45, 9.15 – סמאל נאקס
רב-גת 2: אני והחברה
רון: 4.30, 7, 9.15 – הבלתי משוחדים
שביט: 7, 9.15 – דאן דה פלורט

נוה-שאנן

עממי: 7 – לה מרואפה; 9.30 – 9½ שבועות של שכרון חושים

קרית-חיים

בית העם: 9.15 – משפחת פלודר
היובל: 7, 9.15 – בלוז לחופש הגדול

קרית-ביאליק

סביון: 6.45, 9.15 – סמאל נאקס
ספיר: 7, 9.15 – פנינה עיוורת

קרית-ים

ניצן: 5, 7, 9.15 – רובוקופ

קרית-מוצקין

אורות: 7, 9.15 – חימו מלך ירושלים

קרית-טבעון

יובל אור: 9 – ילדים חורגים לאלוהים

עכו

אודיטוריום: 7, 9.15 – סוד ההצלחה

חדרה

חדרה: 7, 9.15 – ליבו של אנג'ל
חוף: 7, 9.15 – לוחם עם כבוד

עפולה

היכל התרבות: 9.15 – פנינה עיוורת
מוסרון: 9 – מעקב חשוד

טבריה

גיל: 7.15, 9.15 – רובוקופ
יד שפירא: 4.30, 7, 9.30 – הבלתי משוחדים

נהריה

שעות: 7, 9

הוד: הבוקר שאחרי
חן: גינה אמריקאי 3

קרית-שמונה

שגיא: 7 – אופי האש; 9 – הבוקר שאחרי

בית-שאן

מתנ"ס: 8.30 – ילדים חורגים לאלוהים

פרס המבקרים פסטיבל קאן 1987
אמילי לויד בתפקיד של דויד לילנד
"לו היית כאן...!"
הלהיט המוצף של פסטיבל קאן 1987
אמילי לויד בת ה-16 – שיא השלמות [illegible]
TIME

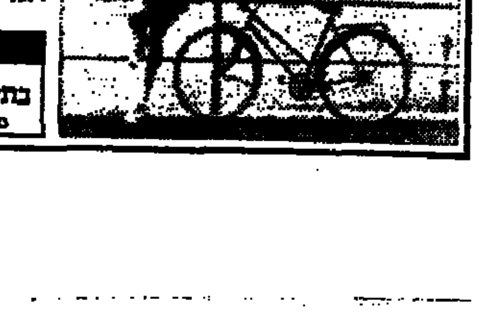

שבוע 2
בתי קולנוע "דיזנגוף" תל-אביב
11.00, 13.00, 15.00, 17.00, 19.30, 21.45

מידע

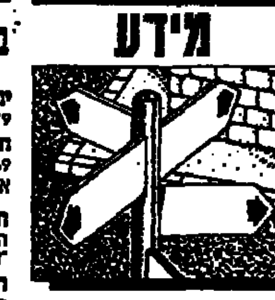

שקיעת החמה: 17.04
זריחתה מחר: 05.43
פרק יומי: יהושע י"א-י"ב
משנה יומית: כלאים א', ו-ז
דף יומי: ב"ב, קנ"ח
הלכה יומית: שו"ע או"ח שס"ג, ל"א-ל"ג
פרשת השבוע: נח

בתי מרקחת

ירושלים: "רוממה" – הס"ז 28 – 52319.
תל-אביב: "לב העיר" – אחד העם 69 – 613862. "סופר-פארם" – אינשטיין 40 ר. אביב – 413730.
חיפה והקריות: "היסוד" – קרן היסוד 73 ק. ביאליק – 704185. "הדר" – חורב 53 – 252214.
חולון – בת-ים: "אהרוף" – הופיין 52 חולון – 889153. "שחר" – חביבה ר"ק 20 בת-ים – 583360.
רמת-גן והסביבה: "קופ"ח כללית" – המיתר 25 – 782537. "ירושלים" – ירושלים 62 ב"ב – 788515.
רעננה: "שואפרדשה" – אחוזה 78 – 21066.
נתניה: "סקסיס" – סלומון 2 – 617836.
פתח-תקוה: "קופ"ח כללית" – חיים עוזר – 905271.

עזרה נפשית

מרכז סיוע לקרבנות אונס
טל' 02-245554, 03-234819, 04-660111, 052-32432, 059-72245.
המכון הירושלמי לבעיות סמים
טל' 02-663828, 02-663902
תחנה יעוץ לנוער, אל-סם
טל' 03-5462076, 03-5463587
נעמת - אלימות במשפחה
ת"א, א'-ה' 9-16, טל' 03-235922
ירושלים, א'-ה' 9-12, טל' 02-690608
ער"ן (עזרה ראשונה נפשית)
תל-אביב: 5461111 (לילדים ונוער: 261113); ירושלים: 02-227171
גליל מערבי: 04-988410
חיפה: 04-672222/3
נתניה: 053-335316
באר-שבע: 057-418111
קו אל"י - האגודה למען הילד 03-261070, א'-ה' 16.00-20.00
ויצו - הגנה על זכויותיך משפחה וסעד - טל' 03-257321

קו ארום לנשים סוכות - טל' 03-5461133; 08-550506
"דלת פתוחה" - ייעוץ לצעירים
ירם: טל' 02-690685; ת"א: טל' 5101511; חיפה: טל' 04-381520
נתניה: טל' 053-44964/5
"יד ביד" - לילדים והורים
תל-אביב: 03-226027; חיפה: 04-229488; ירושלים: 02-243358
גליל מערבי: 04-922222
"קו פתוח" לילדים ונוער 24 שעות ביממה - טל' 03-221680
"הוועד למלחמה באיידס" מידע (מוקלט) וסיוע לחולים - טל' 03-290101; 03-203121
"ש.ק.ס" ביקורי בית של רופאים מומחים לילדים ותינוקות. טלפון – 03-7549111, קוד מס' 222.
סהר"ל - שרות לחולי לב - טל' 03-330848
מניעת אלכוהוליזם - טל' 03-721161

רכבות

מירושלים
• לבני-ברק ולחיפה 16.00
מתל-אביב
• לירושלים מבני-ברק 8.18
מת"א דרום 16.00
• לחיפה 6.00 7.00 8.00* 9.00 10.30* 12.00 13.00* 14.00 15.00* 16.00 17.00 18.10 20.00
• לנהריה 6.00 8.00 12.00 14.00 16.00
מחיפה בת-גלים
• לתל-אביב 6.00 6.30 7.30* 8.30 10.00 11.30 12.30* 13.30 14.30 15.30* 16.30 17.30 19.30
• לירושלים 7.00
* היציאה מחיפה מרכז לבת-גלים כ-5 דקות קודם
• לנהריה 6.30 7.30 9.09 11.21 13.20 15.20 17.26
מנהריה
• לחיפה ולתל-אביב 6.30 9.05 10.40 14.35 (עד חיפה) 16.3* 18.38
* רכבת ישירה

מטוסים

מועדי המראה ונחיתה
03-9711111
מודיעין נמל התעופה 03-9712484

"אגד" – מידע

תל אביב - טל' 03-432777
חיפה - טל' 04-549131
ירושלים - טל' 02-304304

חירום

מגן דוד אדום
מכבי-אש
משטרה

המקום		מ.ד.א. טלפון חרום 101	מכבי-אש טלפון חרום 102	משטרה טלפון חרום 100
אופקים	○	057-923033	057-923022	057-923444
אור-יהודה	●	03-344442	03-781133	03-343111
אזור		03-803133	03-802222	03-855173
אילת	●	059-72233	059-72022	059-72444
אריאל	●	03-9366077	03-9366077	03-9366077
אשדוד	●	08-551333	08-523333	08-542444
אשכול		057-82720	051-22222	051-49411
אשקלון	●	051-23333	051-22222	051-49411
באר-שבע	●	057-74767	057-79691	057-37444
בית-שאן	○●	06-587223	06-588222	06-587444
בית-שמש	●	02-911288	02-911088	02-911444
בני-ברק	○	03-781111	03-781133	03-703588
בת-ים	○●	03-5511111	03-802222	03-5514444
גבעתיים	○	03-781111	03-313333	03-324144
גבעת-שמואל	○	03-344442	03-781133	03-343111
דימונה	●	057-59333	057-52222	057-59444
הרצליה	○●	052-541333	052-551222	052-555555
זכרון-יעקב	●	06-322333	06-399045	06-390444
חדרה	○●	06-322333	06-322222	06-331444
חולון	○	03-803133	03-802222	03-855173
חיפה	○●	04-512233	04-643222	04-664444
חצור-גלילית	●	06-936333	06-937222	06-937744
טבריה	○●	06-790111	06-796222	06-792444
יבנה	○●	08-451333	08-451222	08-439180
יפו	○●	03-5460111	03-222222	03-838181
יקנעם		04-931401	04-994533	04-893044
ירוחם	●	057-80133	057-52222	057-80144
ירושלים	○●	02-523133	02-661111	02-244444
כפר-סבא	○●	052-33222	052-33223	052-459444
כרמיאל	○●	04-9885550	04-912222	04-985444
לוד	○	08-221022	08-229222	08-225222
מגדל-העמק	○●	06-540062	06-540022	06-540444
מעלות	○●	04-979333	04-979637	04-979444
מצפה-רמון		057-88333	057-88569	057-88444
נהריה	○●	04-823333	04-922222	04-920344
נווה-זהר		057-957222	057-84211	057-84112
נצרת-עילית	○●	06-573333	06-555222	06-571444
נתיבות	●	057-941033	057-943333	057-941144
נתניה	○●	053-23333	053-22222	053-21444
עכו	○●	04-912333	04-912222	04-919811
עפולה	○●	06-593334	06-592222	06-594444
ערד		057-957222	057-950222	057-957044
פתח-תקוה	○●	03-9231111	03-9222222	03-9374444
צפת	●	06-930333	06-930222	06-972444
קצרין		06-961333	06-961222	06-961444
קרית-אונו	○●	03-344442	03-781133	03-343111
קרית-גת	●	051-881333	051-81222	051-881144
קרית-טבעון	○	04-931401	04-643222	04-931444
קרית-מוצקין	●	04-721817	04-643227	04-740244
קרית-מלאכי	●	08-582333	08-581222	08-581666
קרית-שמונה	○●	06-944334	06-942222	06-943444
ראשון-לציון	○●	03-942333	03-942222	03-995555
ראש-פינה	●	06-736333	06-937222	06-937744
רחובות	○●	08-451333	08-461222	08-487444
רמלה		08-221022	08-229222	08-229444
רמת-גן	○	03-781111	03-742222	03-7544444
רמת-השרון	○	052-541333	052-551222	03-496444
רעננה	○	052-33222	052-33223	052-451666
שדרות	●	051-897074	051-897777	051-897044
תל-אביב	○●	03-5460111	03-5462222-3	03-628444

○ במקום יש ניידת טיפול נמרץ ● יש קו טלפון חרום

ישראל
31.10.87-3.1
המשרדים.

هكذا من الأصل

השבוע ברשת שקם

21-27.10.87

שקם — רשתות מגיני העם

רשת א׳
חנות "שקם" בקניון
פתוחה בימים א׳, ג׳, עד 22:00
בימים ד׳, ה׳, עד 24:00
(החנות פתוחה 22:00 - 24:00
משעה 19:00 עד 24:00 בכל קומת המסד בלבד)
מוצאי שבת

קנו היום - שלמו ב-1.12.87
לחברי מועדון שקם
הזול מ-50 ש״ח
לזכאי הקניה הזול מ-80 ש״ח

להיטי השבוע

סיר לחץ "לגוסטינה"
7 ליטר
רק 85.-

מגבוני נייר למטבח
קופי "מולט"
1.90 ~~2.91~~

נייר טואלט טישו
24 גל׳ "מולט"
9.- ~~12.79~~

אלבום תמונות
10 דפים 3.- ~~4.50~~
20 דפים 4.80 ~~7.-~~

מגן תחתון "ברוויה"
30 יח׳
2.80 ~~4.50~~

BREVIA

מאזני אדם זיינלה
רק 20.-

מבחר קופסאות למקרר
תוצרת "אמוה"
בהוזלה
עד אוזלת המלאי

מבצע יצרן "שמן"
"סוד" שמפו נוזלי
1 ליטר "שמן"
2.65 ~~3.50~~
אבקת כביסה "סוד"
6 ק״ג "שמן"
22.90 ~~30.10~~

ופל מצופה
6 יחידות
רק 2.-

סוכר 2 ק״ג
רק 1.15

גבינה קשה "עמק"
חפיסות "תנובה"
רק 2.06

מבצע "מטע"
ממרח שוקולד
500 גרם 1.48 ~~1.91~~
1 ק״ג 2.94 ~~3.78~~
מיונז
500 גרם 2.12 ~~2.53~~
1 ק״ג 3.90 ~~4.68~~

זיתים ירוקים "נובר"
17-19 "זיתי הגליל"
1.37 ~~1.78~~

קפואים!
דג מרלוזה
1 ק״ג "החברה לקירור"
רק 4.45
פיצה מיני
100×5 גרם "גולד פרוסט"
5.39 ~~5.99~~
גזר גמדי
400 גרם "סנפרוסט"
רק 1.39
אפונה
400 גרם "סנפרוסט"
רק 1.73

עסיס מן

Assis

ריבות "עסיס"
ריבת שזיפים,
משמש, דובדבנים, דוית שדה
880 גרם "עסיס"
2.03 ~~2.78~~
ריבה מעורבת או תפוזים
880 גרם "עסיס"
1.90 2.61
רסק עגבניות
100 גרם "עסיס"
0.43 ~~0.56~~
טונה חתיכות
קופסה 180 גרם
2.38 ~~3.89~~

ממפעל הבשר של שקם
בשר אמיתי - הנחות אמיתיות
בשר בקר - שריר הזרוע מס׳ 8 1 ק״ג - רק 7.63
בשר עגל כתף 1 ק״ג - רק 17.50
בשר בקר חזה מעושן פרוס 1 ק״ג - רק 18.30
נקניק קוניאק 400 גרם - רק 4.39
נקניק הודו מובחר 500 גרם - רק 4.99
שניצל עוף 1 ק״ג - רק 10.60

עוגת קקאו
500 גרם
רק 2.62
עוגה אנגלית
400 גרם
רק 2.26

כוסמת
500 גרם "סוגת"
1.82 ~~2.34~~

פטריות חתוכות
385 גרם "מרינה"
2.07 2.63

ליפתנים!
לפתן אננס פלחים
850 גרם "מרינה"
1.78 ~~2.26~~
לפתן קוקטייל פירות
850 גרם "מרינה"
2.68 3.41
לפתן פלחי אפרסקים
825 גרם "מרינה"
1.78 ~~2.26~~

הרשת המובילה בישראל · הרשת המובילה בישראל · הרשת המובילה בישראל · הרשת המובילה בישראל

VISA

היום 4 עמודים

חלק ג'/יום רביעי, כ"ח תשרי תשמ"ח 21.10.87

שירזי חוזר היום לאימונים עשוי לשחק נגד פ"ת

מאת יוסי לוי

לאחר היעדרות של שבועיים ישוב היום שלמה שירזי ליטול חלק באימון בית"ר ירושלים. הוא אף עשוי להשתלב כבר בשבת הקרובה במשחקה של קבוצתו עם הפועל פ"ת.

שירזי שוחרר אתמול ממעצרו בערבות כספית עצמית ובערבות של יו"ר בית"ר בני נחמיה. אתמול בצהריים כבר סעדו שחקני הקבוצה יחד עימו במסעדת חן בירושלים. שירזי עבר להתגורר ברעננה, שם שכר עבורו דירה. "בעוד שנתיים־שלוש, כשהכל יירגע, אני מקווה לחזור לירושלים" – אמר . עד אז יעשה שירזי מדי יום ביומו את הדרך לירושלים כדי ליטול חלק באימוני קבוצתו.

מביתו ברעננה אמר אמש שירזי: "אחרי 12 יום בין ארבעה קירות אני שמח לחזור לחבר'ה ולראות שוב דשא ושמש. אני שמח שהכל נגמר. אני מתכוון להוריד פרופיל ולגרום לכך שיכתבו עלי רק בבדורי הספורט. אני אפצה את כולם ובעיקר את האוהדים על הכל. בבית־המעצר התלפתי דאבל־פסים עם הסוהרים. היה לי שם כדור וניסיתי אפילו לעשות ספרינטים, אבל כבר אתדי הראשון נכנסתי בקיר של תא־המעצר".

מיקי ומוטי חוזרים לנבחרת הכדורסל למשחק פרידה נגד נבחרת יוון, בערב בחירת "ספורטאי השנה" של "מעריב". שיהיה ביום א' ביד־אליהו

עמוד 4

מיהיץ' רוצה 18 לאייר

המאמן מיהיץ' יבקש מההתאחדות לכדורגל לצאת למשחק באייר (בעוד 3 שבועות) עם סגל של 18 שחקנים, במקום 16, כפי שהוא נוהג. "בגלל בזג האויר הקשה הצפוי, אבקש לבצע כמה שיותר חילופי שחקנים במשחק, ולכן אני רוצה לקחת 18 שחקנים" – הסביר מיהיץ'.

למשחק זה לא יוזמנו ה"סקוטי" אבי כהן וה"אנגלי" דוד פיזנטי. מסיבה זו יצאו השניים נגד מיהיץ' והכריזו שלא יבואו לנבחרת. מיהיץ' התייחס לדבריהם אתמול ואמר: "נבחרת זה לא משרד נסיעות ולא מקום לתעבולה. כשמדובר בנבחרת ברור לי מה אני רוצה. לפי התוכניות שלי אף שחקן מבחוץ לא יוזמן למשחק הזה. בדיבורים שחקן לא ישחק אצלי. בשבילי חשוב שישחק בקבוצה שלו". מיהיץ' אמר כי הוא עתיד לזמן אחדים מ"האירופים" כבר למשחק מול שוייץ בחודש דצמבר הקרוב.

עמוס נגד עמוס

עמוס מנסדורף, שיא ישראלי חדש, מסתובב עם תיק מלא מחמאות מקצועיות ≡ מציעים לשריין לו מקום בעשיריה הראשונה בעולם ≡ אומרים שביום טוב הוא מנצח כל טניסאי בעולם ≡ רק דבר אחד יש לעמוס נגד מנסדורף: הוא עצמו ≡ מה עושה את הילד הכי חמוד ברמת־השרון לתיבת פרובוקציות שכזאת? ≡ "הוא חבית אבק שריפה שמתפוצצת, ואח"כ הכל נרגע. כאילו שני אנשים בתוך אחד. מפוצל".

"יש לו מבט של רצח, אגרסיביות... מלא מוטיבציה... אתה רואה את האופי שלו כשהוא מכה בכדור... כשרון בעיניים..."

אבי מורגנשטרן

דיוקן

עמוס מנסדורף. יש לו דרכים משונות לומר לך, שהוא עצבני וכשרוני. בן 22. בשבוע שעבר הוא זכה בטורניר היוקרתי של רמת השרון. זה התחיל בפה גדול מכה שניה. שלח את אבא הביתה כי האחרון הפריע לו, לטענתו; צעק לעבר השופט; התרגז על ילד שעמד על הקרים. כשהוא לא מרוכז, הקצף יוצא החוצה. כשהוא במיטבו – קונורס וברד גילברט מוחאים לו כפיים ורואים איך הוא מניף את הגביע. כשהכל כבר מאחוריו, עמוס מרשה לעצמו להתנהג כמו בעל בית אמיתי.

יש לעמוס מגוון תכונות רב, הוא פיקח, עקשן, לא מוכן להפסיד ולו גם נקודה אחת. כשצריך, הוא משחק התקפי ומאידך, הוא יכול לשחק מהקו האחורי. תוך כדי מהלך המשחק הוא יכול, והוא משנה, טקטיקות בהתאם. מפגין אינטילינגציה.

אבל יש גם את הצד הפחות נעים. כשהוא נתפס לעצבנות ומאבד את הפוקוס, הכל מתמוטט. הוא מתעסק בקטנות מסתכל על הקהל ועל העולם החיצון והמשחק רק יושב לו כנטל כבד על הכתפיים. ההצלחה והעליה הבלתי פוסקת בדירוג העולמי רק הגבירו את המתח והלחץ. מנסדורף, שעכשיו נמדד תחת זכוכית מגדלת המונית, מבחינה מקצועית וציבורית, הפך שלא מרצונו למושא חיקוי והערצה שחייב לעצמו ולכולם יותר. הרבה יותר. מלבד המלחמה עם היריב, יש לו מאבק עיקש עם עצמו. בקרב הזה הוא עדיין לא זכה במאץ'־פוינט.

השנה האחרונה שהביאה אותו להבחר כספורטאי השנה של מעריב הביאה עימה כמה הישגים גדולים. הוא ניצח את קונורס בטורניר האהבה ביפן, את הנרי לקונט, שימש בורג חשוב בנצחון של הנבחרת על שוויץ, אבל השיא היה מול צ'כיה. חתיכת היסטוריה.

נקודת המשבר הגדולה היתה בהודו. הלחץ עליו היה כבד מנשוא. הוא עלה לשחק כשגליקשטיין כבר הפסיד וכולם ציפו שהוא יציל את המולדת. הרבה מרכיבים אובייקטיבים ואנושיים הביאו להתפרצות המפורסמת ההיא. הוא הגיע למגרש חסר מנוחה לחלוטין. צעק על יוסי שטבהולץ קפטן הנבחרת, פנה אליו בזלזול: לך תביא לי מים. התיישב עם גבו לקפטן ודיבר עם הקהל, בניגוד לתקנון. ברגעיו הטובים הוא קילל את הקהל, הזמין את אחד ההודים לדו קרב פרטי. שחקני הנבחרת היו המומים מהתנהגותו. כשחזר לארץ הוא קפץ אל מול מצלמות הטלויזיה וצווח "תהרגו אותי, תהרגו אותי".

היום, אומרים כולם, נעלמו המשקעים הגדולים שנוצרו בגלל פרשת הודו. מי שהיה זקוק להוכחה מילולית קיבל אותה בנאום ההודיה של עמוס. נאום ההודיה לכל מי שעזר לו לאורך כל הדרך. עכשיו מקווים שהוא יוביל שוב את הנבחרת. הפעם כמנהיג.

"הוא מקצוען מהדרגה הראשונה", אומר דדי הרניק, יו"ר איגוד הטניס. "ההתקדשות שלו כמקצוען וכל מה שכרוך בזה: השקעה, אימונים, מאמץ וויתור על הנאות אחרות בחיים, היא מושלמת. הוא עולה למגרש במטרה לנצח את היריב, לא לשעשע אותו. לדעתי, הוא מכיר בחולשות של עצמו. הוא מודע להתפרצויות. יש לו נטיה לפרפקציוניזם, אבל, לצערי, משפיעים עליו דברים חיצוניים. בסך הכל הייתי אומר, שהוא דמות חיובית ולא צריך להתרשם מהתפרצות זו או אחרת. היום הוא ספורטאי מס' 1 בישראל. עמוס לא מחפש את ההילה של גיבור לאומי. חשוב לציין, שלמרות ההצלחות הגדולות שלו הוא נשאר צנוע, מכיר בערך עצמו וגם במגבלותיו".

רבים מאנשי הטניס טוענים, שהרבה מצפים מעמוס שיתנהג כך. "הקהל אוהב התפרצויות. זה מוסיף צבע לעניין. עובדה, שבעולם לא מכירים בו כפרובוקטור. שחקנים מאד מחבבים אותו. חלק אפילו רואים בו ילד, בגלל מבנה גופו ותווי פניו. לנדל, לדוגמא, מאד אוהב להתאמן איתו." מדגיש הרניק.

יוסף שטבהולץ, שנשא עימו כאב לא קטן מהודו, בטוח שעמוס יגיע עם קצת שיפורים ל־10 הגדולים. כבר היום הוא נושק ל־20 הראשונים. "במסעות עם הנבחרת הוא בחור נפלא. יוצא עם כולם ומשוחח בכיף. למרות זה, הוא טיפוס אינדיבידואליסט. הוא אוהב לקרוא הרבה ספרות טובה באנגלית ובעברית. לדעתי, יש לו אופי טוב מאד. כסף? לא מניע אותו. הוא חושב רק על טניס. הוא חייב לדעת לשלוט בעצמו. לא להכנס לפרובוקציות, לא להשתולל. גם קונורס היה כזה ולאט לאט נרגע. גם עמוס משתפר".

לטענתו, גודס שלמה צורף, שמנסדורף לעולם לא ישתנה וחבל על המאמץ. זה האופי שלו וככה צריך לקבל אותו. צורף פגש בעמוס לראשונה כשזה היה בן 10 וחצי. "מלכתחילה היו ברורים כמה דברים: קודם כל הכשרון הטבעי שלו. המבט בעינים. אתה רואה את האופי כשהוא מכה בכדור. יש לו מבט של רצח. אגרסיביות. הוא מלא מוטיבציה. הוא היה תומד של ילד. ההתנהגות שלו היא סיפור ישן. הוא פשוט שונא להפסיד. אני הייתי מאפס אותו בשניה אחת. פעם שיחקתי נגדו כשהיה בן 11 וחצי. ניצחתי אותו והוא לקח את הטרנינג והחביא אותו. חצי שעה לא רצה להחזיר לי. נתתי לו סטירה בפנים וצעקתי עליו אם אתה לא מחזיר, אני שובר לך את הראש. אז הוא רץ והביא את הטרנינג מפח האשפה..."

צורף, שרואה בעמוס ילד טיפוחיו המוצלח ביותר, בטוח שברגעיו הטובים עמוס יכול לנצח כל טניסאי בעולם. "הוא מאד אינטיליגנט וזה משתקף על המגרש. הוא משחק כמו קומפיוטר. יש לו ראש אדיר, ויש לו תבונה מעולה אחת: ריכוז פנומנלי. העניין הוא, שהוא צריך להביא את עצמו לאופטימום של ריכוז. כשהוא מגיע לזה ממש, הוא משחק בחצי היפנוזה. יכול לנצח כל שחקן בעולם בטראנס הזה."

הקריזות של עמוס, שצורף מכנה אותן "התפרצויות הר געש קטנות" קורות גם בטורנירים בחו"ל. אחרי כמה רגעים הוא נרגע ושוכח מהכל. "הוא חבית אבק שריפה שמתפוצצת ואחר כך הכל נרגע. הוא פוגע באנשים שהכי קרובים אליו. כשהוא שקט, הוא הילד הכי חמוד בהיסטוריה. כאילו שיש שני אנשים בתוך בן אדם אחד. הוא מפוצל".

חברים זה לא הצד החזק שלו. עמוס נמצא בארץ בקושי 3 חודשים בשנה. "חברות בארץ נבנית, בדרך הטבע, בתנועת נוער, בבית ספר, צבא או אוניברסיטה. עמוס ויתר על השלבים האלו לפחות במה שקשור לחברים", אומר אביו יעקב. הוא קשור בעיקר לחברים מהטניס. יש לו חברה, אורלי, שמרגיעה אותו ומבינה אותו. לא לוחצת עליו, לא מנדנדת לו. כשהוא איתה, אומרים הקרובים אליו, הוא רגוע. היא באה למשחקים אבל לא צועקת.

עיתונות הוא קורא בעיון. כל מילה שנכתבת עליו חשובה לו. הוא לוקח ללב דברים באופן קשה. טיפוס מאד אמוציונאלי, למרות שהוא גם קר רוח.

את האנרגיה שלו לפני מגרשי הטניס הילד עמוס הוציא בדרכים הרבה פחות נעימות. אביו מספר שעמוס וחברים היו מנפצים שמשות של בתי־ספר. והילד היה בסך הכל בן 9. כשאלו אותו למה עשה זאת, הוא ענה: "זה היה נורא מגניב". חוץ מהטלת אבנים הוא שיחק כדורגל, פינג פונג, כדורסל. תמיד בלט. היתה לו למשל יד טובה מאד.

כשהוא מגיע מחו"ל הוא אוהב להיות בבית. שונא להיות בבתי מלון. פעם, כשהנבחרת התכנסה בארץ למחנה אימונים, הוא הסתלק ממחנה האימונים הביתה.

גם בבית הוא לא טיפוס פתוח. כשהוא לחוץ, הוא מוציא קיטור בצורה מאד לא סימפטית. ההורים והמשפחה כבר התרגלו לשיגיונות שלו. לפני טורניר או אחרי הפסד, מרגישים את המתח בבית. "ברוך שנפטרתי", אומר אביו על התקרית ברמת־השרון, "זו לא פעם ראשונה ולא שניה, אבל הוא לא חבר שלי. אם חבר היה אומר לי את זה, הייתי נעלב. אני מסתכל עליו גם היום כשהוא בן 22 כילד שלי. כשהיה ילד הוא בעט בחתול, באמא שלו, בכל מי שנמצא לידו."

גם בטורניר ברמת־השרון, הוא היה, לדברי אביו, לחוץ מאד. האב, יחד עם גילברט וגליקשטיין, ניסו לדבר על ליבו שיתרכז בטניס ויעזוב את השטויות. לשניים האחרונים הוא מקשיב יותר. אוטוריטות.

לפני משחק יש לו הרגלים קבועים. שגרה מדוייקת. חימום בבוקר, מקלחת, מנוחה, קריאה, ארוחת צהרים בשעה מוקדמת וחשוב מאד להגיע מוקדם למשחק. לבדוק את ה[illegible]. אוהב במיוחד לשחק בשעות אחר־הצהריים. כשהוא משחק בבוקר, כל השגרה משתבשת לו. זו אחת הסיבות שאיבד את הריכוז ברמת־השרון.

מנסדורף, שנמצא היום בשיא הקריירה, כבר חושב מה יעשה כשיגדל. מטריד אותו מאד הרגע שיצטרך להניח את המחבט. בעבר חשב לפנות ללימודי כימיה. היום הוא מאד בעניין של לימודי משפטים. ביום ראשון הקרוב הוא לא יעמוד עם גלימת עו"ד. הוא יעמוד בהיכל הספורט ביד אליהו ויזכה בתואר ספורטאי השנה של מעריב. מגיע לו.

מוטי איוניר חוזר לנבחרת

המאמן מיהיץ': ברגע שהוא ישוב למכבי ת"א - הוא מוזמן אוטומטית. מוטי: אני שמח מאד

איוניר – אחרי שנה שוב ילבש את המדים הלאומיים צילום הנס אנגלסמן

מאת מאיר ריפמן ואלכס פרלסמן

הכדורגלן מוטי איוניר יחזור לנבחרת ישראל, עם שובו ארצה לקבוצתו־האם מכבי ת"א. כך בישר אתמול המאמן מיליאנקו מיהיץ'.

"זה השחקן היחיד שאני חייב לו, והוא חייב לי" – אמר אתמול מיהיץ' על איוניר. "לא היתה לי אפשרות והזדמנות לראות אותו. אף פעם לא שיניתי את דעתי עליו. אין לי כלום נגדו. אני שמח שהוא חוזר. ברגע שיגיע, הוא מוזמן אוטומטית לנבחרת".

למעשה, לא היה איוניר בנבחרת תחת שרביטו של מיהיץ'. משחקו האחרון בנבחרת היה לפני שנה בהפסד מול רומניה (2־4) בר"ג, בהילופי המאמנים מירסוביץ'־מיהיץ'. זאת היתה הפעם היחידה שמיהיץ' ראה אותו, כאז יצא איוניר להולנד, ובגלל שהיה בתחילה שחקן ספסל בקבוצת רודה, לא זומן לסגל.

כשבישרנו אמש לאיוניר על החלטת מיהיץ', הגיב: "אני שמח מאד שמיהיץ' חושב שמקומי בסגל. חשוב לקריירה שלי להיות בנבחרת, ואשמח להשתתף בשחקיה בתקופה הקרובה. אני מקווה להצליח איתה במשחקים הקדם־אולימפיים ולעלות איתה בסיאול".

באשר למועד שובו, אמר איוניר: "עדיין לא סיימתי את סידורי העזיבה בהולנד. לכן אשאר כאן עד תחילת השבוע הבא, ואולי אשחק ביום א' עם רודה נגד דן־בוס".

במכבי ת"א הובעה אמש הערכה כי תימצא דרך לגישור הפער בין התביעה הכספית של רודה עבור איוניר לבין הסכום שמוכנה מכבי לשלם תמורת רכישתו חזרה.

זה מה שעשה יאני אתמול בשולי אימון הנבחרת צילום עדי אבישי

אלי יאני על הגדר

על־אף שיחת הבהרה עם מיהיץ' ≡ לא שיחק אתמול בנבחרת

מאת מאיר ריפמן

"הזמנת לנבחרת בזכות היכולת הטובה שלך. תמשיך להוכיח יכולת כזאת ואתה בסגל" – הבהיר אתמול המאמן הלאומי מיליאנקו מיהיץ' לכדורגלן אלי יאני, שביקש לדעת את מעמדו בנבחרת. אך עדיין לא ברור אם יאני השתכנע ויופיע לאימון שאליו הוא מוזמן ליום ג' הבא.

בשיחתו עם מיהיץ', טען יאני כי שהקן במעמדו נמצא במצב לא נעים, כיוון שבתחילה הוא לא מוזמן לסגל, ואילו כששחקן לא יכול לבוא (בריאלובסקי) הוא מוזמן. מיהיץ' אמר לו שזה לא נכון. יאני לא השתתף במשחק מול בית"ר ת"א. הוא השקיף עליו מהצד.

מיהיץ' הסביר: "יאני ביקש לשחררו מן המשחק כיוון שלא הרגיש פיזית מאה אחוז. אבל לאימון הבא הוא מוזמן. יאני הוא כמו כל שחקן אחר בסגל. חשוב שימשיך לשחק טוב. אם הוא מוזמן לנבחרת, סימן שיש לו מקום כאן. גם אם בריאלובסקי היה בריא, יאני היה מוזמן לסגל".

יאני הגיב אמש: "ברגע דבריו של מיהיץ' מקובלים עלי".

נצחון הנבחרת (3–0) על בית"ר ת"א - בעמוד 2

מכذا من الاصل

ﻫﻜﺬا ﻣﻦ اﻻﺻﻞ

הורי המחוננים תובעים בטחון לילדיהם

מאת א. טבק

הורי שחקנים מנבחרת הנערים המחוננים בכדורגל, מתלוננים ומוטרדים מהעובדה שילדיהם נאלצים לחצות כביש סואן ללא השגחה, וגם עליהם לחזור בשעות הלילה לבתיהם ולנסוע לבדם מרחקים גדולים. ההתאחדות לכדורגל לא הצליחה עדיין למצוא פתרון לבעיה.

ההורים התלוננו על חוסר בטיחות ובטחון לילדיהם, על רקע האירועים שקרו לנערים ברמת־השרון שלא לדבר על אנשים מבוגרים המותקפים בידי גורמים עוינים ופושעים.

שחקני נבחרת המחוננים שהם בני 11־12, נאלצים להגיע בכוחות עצמם לאימונים בוינגייט. מאחר שזו נבחרת ארצית, נאלצים חלק מהילדים לנסוע ממקומות רחוקים ובתום האימון בשעות הערב לעשות את אותה דרך ארוכה לבדם הביתה. זאת, בנוסף על חציית כביש סואן.

ההתאחדות לא יכולה או לא מוכנה להעמיד תחבורה מרוכזת לנערים, על כן פנתה לוועד האולימפי שיבדוק איך הוא מטפל בנושא זה בנבחרות המחוננים שלו. תשובת הוועד האולימפי היתה שהבעיה אצלו נפתרה בידי ההורים עצמם, המסיעים ומחזירים את הילדים לאימון והביתה.

תשובה זו לא סיפקה הורי הכדורגלנים המחוננים והם דורשים מההתאחדות פתרון אחר לפני שיקרה אסון.

ביקורת חריפה על תיפקוד יו"ר מכבי פ"ת

הנהלת מחלקת הכדורגל של מכבי פ"ת התכנסה אמש בביתו של היו"ר, עו"ד שמואל לינצר, כדי לדון במצב הקשה של הקבוצה. הדיון בעיקרו נסב על התיפקוד הגרוע וצורת ניהולו של יו"ר האגודה, גד נדל.

חברי מחלקת הכדורגל, אשר זימנו לצורך כך את חבר ועדת ביקורת, נעמן אופיר, קבלו על הצורה שבה מנהל נדל את האגודה. הוטחה ביקורת קשה בנדל ונוסח מכתב המאשים אותו ואת הנהלת האגודה בקבלת החלטות המצויות בסמכותם הבלעדית של חברי מחלקת הכדורגל. אחת מההאשמות עסקה במכירת שחקני הקבוצה, כשהדוגמה היא הצורה שבה התנהלה העיסקה בהעברת דורון רבינזון להפועל פ"ת.

המשתתפים בישיבה, שמואל לינצר, דני גולן, מאיר דורון ויעקב לוי הבהירו לחבר ועדת הביקורת, כי אין הם יוכלו להמשיך ולתפקד מבלי שהדברים יטופלו.

★ במכבי חיפה הגדירו אתמול את המשחק בשבת נגד מכבי ת"א "לחיים או למוות". לא ברור אם דניאל בריאלובסקי ישחק מאחר שהוא סובל מפציעה. במסגרת בריחת הקבוצה מזעם הקהל, ייצאו היום בצהריים כל השחקנים למלון במרכז הארץ שבו ישהו עד השבת.

★ הפועל ת"א נמצאת בכושר הבקעה לקראת הדרבי בשבת נגד בית"ר ת"א. אתמול היא הוכיחה זאת במשחק אימון מול הפועל קרית־אונו (ליגה א'), כשהביסה אותה 9–2.

■ באר־שבע: אביטן: רק משחק הוקרה

הנהלת הפועל באר שבע התכנסה אמש לדיון מיוחד בעקבות בקשתו של הכדורגלן שלום אביטן לשוב לפעילות בקבוצה. בסיום הישיבה קרא היו"ר אלי זינו את ההודעה שהתקבלה פה אחד: "הנהלת הקבוצה מוקירה את תרומתו במשך כל תקופת שירותו של אביטן בבאר־שבע. לדעת ההנהלה, הוא אחד השחקנים הגדולים באגודה. ההנהלה הגיעה להחלטה, כי מדיניות הקבוצה אינה מצדיקה את החזרתו של אביטן לשירות האגודה. הקבוצה שוקלת אפשרות לקיים משחק הוקרה לכבודו, בהשתתפות כוכבי הליגה".

כמו כן הובעה בבאר־שבע התקווה, כי כדורגלן הפועל תל־אביב מוריס לאנו יושאל לקבוצה עד תום העונה. בחוגים המקורבים לקבוצה הביע השחקן, ששיחק בעבר בבאר־שבע, נכונות לחזור לקבוצה, אלא שבהנהלת הפועל ת"א עדיין לא הובעה נכונות מלאה לשחררו.

אתמול נולד לכדורגלן הבינלאומי אפרים דוידי בן בכור.

■ הפועל חיפה כועסת: בחזרה לקי"ה

מחלוקת חריפה בין עיריית חיפה להפועל חיפה, גורמת לראשי קבוצת הכדורגל של הפועל לחזור ולשחק עם קבוצתם באיצטדיון בקרית־אליעזר. עיקר המחלוקת נובעת מסירובם של אנשי הפועל לחתום לעיריית חיפה על מסמך בו הם מצהירים כי הם נהנים משירותי האיצטדיון, וזאת על מנת שעיריית חיפה תזכה בעקבות חתימת הפועל, בהקצבה מיוחדת מרשות הספורט להמשך שיפוץ האיצטדיון והחזקתו.

הנימוק לסירוב נובע מכך שהפועל טוענת כי ההקצבה השנתית אותה היא מקבלת מעיריית חיפה בעבור כל מחלקת הכדורגל, מסתכמת ב־4000 ש"ח בלבד. סכום מעליב לכל הדעות.

החלטת ראשי הפועל שלא לחתום לעיריית חיפה, קיבלה את תמיכת מזכ"ל הפועל יצחק אופק ומזכיר מועצת הפועלים בחיפה משה ורטמן. החיפנים דורשים לאלתר את הגדלת ההקצבה השנתית, ולא הודיעו כי יחזרו לשחק בקביעות בקרית חיים. כבר השבוע תארח הפועל חיפה ביום שישי את משחק הליגה מול הפועל חדרה באיצטדיון בקרית חיים. המשחק יחל ב־14.30. אתמול הביסה הפועל חיפה את הפועל תל חנן 12־1.

★ נסים טופולנסקי, אביו של כדורגלן העבר וכיום מאמן מכבי לוזיס חולון מליגה א', שרגא טופולנסקי, נפטר אתמול לאחר מחלה ממארת.

סיני: לא מאמין שאפתח הערב בפורטוגל

מאת מאיר ריפמן

"השחקן הישראלי משה סיני, יפתח כנראה בהרכב בורן" – כך בישרה אתמול כותרת גדולה בעיתון בפורטוגל, מפי מאמן בורן לאדיסלאב נובאק, לקראת משחקה של בורן הבלגית היום בפורטוגל מול ויטוריה גימארש.

אבל נראה שההכרזה הזאת היא מלחמה פסיכולוגית של נובאק ביריבה הפורטוגלית. שכן, סיני עצמו, לא מאמין שיפתח בהרכב. בשיחת טלפון לפורטוגל אמר סיני: "לפי האימון הטאקטי שעשה נובאק, אני לא רואה את עצמי פותח בהרכב".

לאחר האימון אמר עוד סיני: "מזג האויר פה קר מאוד, המגרש בוצי וקשה לשחק בו. אנו יודעים שיש להם חמישה שחקנים ברזילאים, וצפוי משחק קשה מאוד, מול קהל קנאי. אני מקווה להשתלב בהמשך המשחק, כי אני בכושר טוב, ואצליח לעזור לקבוצה לצאת מכאן בתוצאה טובה".

באשר להצעה שקיבל סיני מיו"ר מכבי חיפה יצחק אביעד, להצטרף עכשיו לחיפה, סיני מעדיף לא לדבר. רק לאחר שיחזור מפורטוגל לבלגיה יתבהרו הדברים. מכל מקום, אביעד ממתין לשובו של סיני.

קרב רגליים וידיים במשחק הנבחרת אתמול. מימין: אלי כהן (מעל שלומי עמר), אייזנברג, ניסן כהן ואבינועם עובדיה צילם עדי אבישי

אלי כהן מוכן לדרבי: הוליך את הנבחרת לנצחון 3–0 על בית"ר ת"א

מאת מאיר ריפמן

מה שלא הצליחו לעשות עד היום שש קבוצות בליגה הלאומית, עלה אתמול ברגלי נבחרת ישראל בכדורגל: לנצח את בית"ר ת"א 3–0. לא שהנבחרת הציגה משחק גדול, אבל מול בית"ר ת"א בהרכב חסר, הספיק הילוך ראשון של הסגל.

פעם ראשונה בעידן מיחיץ', שמשחקים מול קבוצה לאומית. יריבה בהחלט טובה, גם בהרכב ששיחקה. משחק חזק וקשוח מצידה, אולי לימד את שחקני הנבחרת על קצה המזלג, על הצפוי להם באוקיאניה. הם הבינו את הרמז וידעו להשיב מלחמה נקשה.

מי שצד את העין בכך מעל כולם, היה קשר הפועל ת"א אלי כהן, שהיה בכל מקום במגרש, השקיע הרבה מרץ, סיכל התקפות של היריב והפך מיד להתקפות נגד. לשיאו הגיע בשער שכבש. אלי ראה במאמציו לנצח חימום לקראת הדרבי בשבת עם הבית"רים.

אלי כהן הוא שחקן שזוקקים לשכמותו בקרבות אוקיאניה. מיחיץ' יודע זאת. הוא החמיא לו: "אלי שחקן נוקשה וחזק. אני אוהב שחקנים כאלה, עקשנים ולוחמים". לצידו בקישור, הוכיחו יהודה עמר ואבינועם עובדיה שהם "פייטרים" שאפשר לסמוך עליהם, לצד המנהיג מלמיליאן.

אפרים דוידי מתאקלם היטב בעמדת הבלם אחורי, ובמחצית הראשונה הוא הגיח לעמדות קידמיות, כמו שידענו בימי אבי כהן. אתמול זה לא היה יומו של שלום תקוה, שסבל מפציעה במפשעה שהגבילה אותו מאוד, ובהפסקה נאלץ לנסוע.

משה אייזנברג כבש ראשון (דקה 3), מנבדל (ללא תגובת השופט עובדיה בריצחק), לאחר "בישול" של עובדיה. במחצית השנייה נכבשו עוד שני שערים בתוך 10 דקות (55, 65), פרי בישולי מלמיליאן: אלי כהן כבש אחרי שהשתלט על כדור שניתז מהקורה, מבעיטת עונשין של מלמיליאן. יגאל מנחם קימח בשער שלישי.

נבחרת ישראל: גינצבורג (אלטר); אבי כהן, דוידי, שם־טוב (רוזנטל), קלינגר; עמר, מלמיליאן, אלי כהן, עובדיה; תקווה (נתן), אייזנברג (מנחם).

בית"ר ת"א: ליבדמן (ג'רבי); קצב, יעקב כהן (עמרן, פז), עמר, טורס; צמח, נסים כהן, יחזקאל, ניסן כהן (נחמיאס); תגר (אבן־צור), לביא.

כפר־סבא סחטה את בת־ים

מאת אבי פלד

המחזור ה־4 בליגה הלאומית בכדורעף האיר פניו לקבוצות האורחות. את הנצחון המפתיע ביותר קצרה מכבי פ"ת, אשר ניצחה בחיפה את מכבי 3–0. ארבע קבוצות עדיין בלתי מנוצחות. בת־ים ספגה אמש הפסד ראשון במשחק המרכזי של המחזור, נגד הפר־על כפ"ס.

שעתיים ו־45 דקות נמשך המאבק בבת־ים. כמעט כל האלמנטים הדרושים לקיום משחק מלהיב, היו במאבק הזה: מיבצעים נאים של שחקנים משתי הקבוצות, תיאום טוב בין המגישים למנחיתים, יכולת אישית גבוהה בשתי הקבוצות, כושר גופני טוב. אפילו הקהל היה פעיל במשך כל המשחק.

בבת־ים שחקנים צעירים וחסרי נסיון, אך עם עתיד מבטיח, ביחוד אלון גרינברג הצעיר. צחי אלבז גם הוא הפך לאחד הצירים של הקבוצה. רפי רולניק חוזר אט אט לכושר הטוב מעונת האליפות לפני שנתיים. אי אפשר גם להתעלם מחסרונם של שני שחקני שירשיה: צביקה לוי השרוי באבל ומרסל ברגר הפצוע – איתם בת־ים היתה נראית אחרת.

בכפר־סבא שחקנים מבוגרים יחסית ובעלי נסיון רב. דני אורן וחגי דותן היו יעילים וגיל פישל היה מצוין כשהיה רגוע, וגרוע כשהיה עצבני. אך האיש של המשחק אתמול היה רז בורר. הוא הנחית וצבר נקודות רבות לזכות קבוצתו, כאשר התגבר על החסימה. מנגד, חסם את התקפת בת־ים ומנע ממנה לצבור נקודות.

המשחק ההפכפך החל בנצחון כפר־סבאי 15–10. בת־ים גמלה ב־13–13 ועלתה ליתרון 1–2 כשניצחה 15–6. כפר־סבא הישוותה ל־2–2 כשגברה 15–4. המערכה ה־5 היתה המרתקת במשחק. בת־ים החליפה מגרשים כשעלתה ליתרון 8–4, אך כפר־סבא, בניצוחו של רז בורר, זכתה ב־11 נקודות לעומת עוד 3 של בת־ים.

הליגה בכדורעף			
1. מטה־אשר	4	0-12	8
2. כפר־סבא	4	4-12	8
3. בת־ים	4	6-11	7
4. קרית־אתא	3	1-9	6
-. המעפיל	3	1-9	6
6. מכבי חיפה	4	8-8	6
7. מכבי פ"ת	4	7-7	6
8. איחוד עירון	4	10-4	5
9. רמת־אביב	4	12-3	4
10. שריד	4	12-2	4
11. העוגן	4	12-1	4
12. רמת־השרון	2	6-1	2

שפטו אורי טמפלהוף וסמי ממרן.

יתר התוצאות:

המעפיל – העוגן 3–0 (16–14, 15–8, 15–5), מטה־אשר – רמת־אביב 3–0 (15–5, 15–5, 15–4), איחוד עירון – רמת־השרון 3–1 (17–15, 4–15, 15–6, 15–13), מכבי פ"ת – מכבי חיפה 3–0 (16–14, 15–13, 16–14). במכבי פ"ת הצטיינו יורם דוידש וריקרדו קנטרוביץ. קרית־אתא – שריד 3–0.

תחתית הכדוריד - במוקד

העולה החדשה לליגה הלאומית בכדוריד, מכבי קרית־שרת/חולון, שכבר זכתה בנקודת בכורה לאחר התיקו 22–22 עם מכבי פ"ת ביום א', תארח הערב (8.30) את מכבי ארזים ר"ג שלחובתה עד כה שני הפסדים בשני משחקים. יהיה זה המשחק המרכזי במחזור השלישי, שבו גם כדאי יהיה לעקוב אחרי הפועל ר"ג המצויה בכושר טוב ואשר תארח את מכבי נתניה.

משחקים אחרים: הפועל ראשל"צ – הרצליה, הפועל פ"ת – הפועל רחובות, נוף־ים – מכבי פ"ת, מכבי רחובות – מכבי ראשל"צ.

■ סגוניות הכדורמים הגיעו

שתי קבוצות הכדורמים הראשונות, סולריס מיוגוסלאוויה ומרפה מספרד, הגיעו אמש לישראל כדי להשתתף בתחרות גביע הים־התיכון שתיפתח ביום שישי בבריכת מכון־וינגייט. מחר צפוי בואה של קבוצה יוגוסלאווית נוספת וכן הקבוצות מאיטליה ומירן. כן צפוי בואם של חמישה שופטים בינלאומיים – שני יוגוסלאווים, איטלקי, יווני ומצרי. הטורניר יימשך שלושה ימים.

★ נבחרת ההתעמלות של ישראל מדורגת במקום ה־22 מתוך 27 מדינות בתום תחרויות החובה ביום הראשון של אליפות העולם בהולנד. במקום הראשון מדורגת בריה"מ לפני מזרח־גרמניה וסין. יעקב לוי, אלוף ישראל, מדורג במקום ה־104 עם 55.30 נקודות. אחריו בעשירית הנקודה רון קפלן, מקום 108.

תגובה ל"משחק ראש" של יוסי שריד

יוסי שריד, באיזו מפלגה אתה ובאיזו ליגה?

פעם אחרונה ששמעתי את שמך בעניין כדורגל, זה היה כשדאגת להקפיא את הליגה, כשבית"ר ירושלים היתה צריכה לרדת.

האם אתה בית"רי במקרה?

הרשה נא לי להגיב על מספר נקודות בפיליטון שכתבת על משה סיני.

1. "בחיים שלי לא רצתי כמו שאני רץ פה..."

אם המאמנים בארץ לא דרשו שמשה ירוץ כפי שהוא רץ בבלגיה, האם במשה האשם?

2. בקשר לתיפקוד במגרש.

האם הינך חושב שכל תפקיד במגרש מתאים למשה? האם אתה, למשל, מסוגל לתפקד כשר בממשלה? כמו שמשה אינו מסוגל להיות שוער או מגן, כך הינך מוגבל מלהיות שר בממשלה.

3. משה שהוא פצוע, העדיף למות ולא לשחק. אבל אתה כפי שהינך, עדיין ממשיך לזייף במגרש הפוליטי.

4. לסיום, מבלי להגן – בהרצאות כפולות – על שחקן הפועל ת"א (המושאל לבורן), הסך־הכל של הישגי משה בהפועל ת"א הוא רב. לדוגמה, אליפויות ב־1981 וב־1986, גביע ב־1983 ועוד, לעומת ההישגים הגרועים בפוליטיקה בזמנך, כשהמערך נפל לראשונה מהשלטון ב־1977, וזה שקול לירידת הפועל ת"א לליגה ג'...

אז עשה לנו טובה – להפועל ת"א ולמשה סיני – רד מאיתנו, ועשה מאמצים לעלות ליגה בחזרה...

בברכת הספורט

גדי תבור, מנהל הפועל ת"א

ד"ר זמרי: אצלי לא מאחרים

ד"ר אוריאל זמרי, ששמו הוזכר שלשום בכתבת הדיוקן על דני עציוני ממכבי נתניה מבקש להגיב על הנאמר: "הכרתי את עציוני באופן אישי. אפילו חיבבתי אותו. מעולם לא השתמט מהשעורים שלי כמורה. לא נכון שהוא קיבל אצלי 95 בבחינה. בדקתי ומצאתי שרק 85. אצלי לא נכנסים להרצאה לאחר שכבר החלה".

משה לרר

24 שעות

שמשולם ישלם

רעיון הקמת מרכז הטניס ברמת־השרון – ובעקבותיו הרחבת המסגרת למקומות אחרים במדינה – היה רעיון ששווה אפילו פרס ישראל בתחום העשרת החינוך ותרבות הספורט בארץ. במלאת עשור למוסד הזה, יש לברכו מקרב לב.

יש לשבח, לרומם, להאדיר, להעלות על נס, לרשום בספר הזהב, ואם רוצים – אפשר להוסיף עוד בהנה וכהנה סופרלאטיבים לאיש העומד בראש הפרוייקט המצליח ביותר במדינה בעשור האחרון.

ולמי שטרם ידע: הכוונה לד"ר איאן פרומן.

משהו בכל זאת מציק לי בכל העניין.

בעוד המנצח בטורניר הפרס הגדול מנגב את אגלי הזעה הניגרים מגופו, ממהר הד"ר להכריז על "תרומתו של ... למרכז הטניס".

למה ד"ר ? למה צריך עמוס מנסדורף לתרום 18 אלף דולר למרכז הטניס ? וכי לא הרוויח את כספו ביושר ?

ומדוע צריכים גילברט ואחרים לעשות זאת "תחת לחץ" ?

ומדוע, בכלל, צריכים טניסאים החיים על הטניס, לתרום ?

אתה, ד"ר פרומן ידידי, החלטת לעזוב את כורסת רופא־השיניים לטובת מפעל חייך, הטניס.

מנסדורף, קונורס, גילברט ועוד רבים וטובים – עדיין חיים מן המחבט.

עזוב אותם. יש ריקליס. שמשולם ישלם.

■ גימגומים

הגיע הזמן ש"צעד וחצי", ה"שירים ושערים" בכדורסל של גלי־צה"ל־כל־הזמן, יעשה עוד מאמץ קטן אחד ויגדיל את מספר צעדיו לשניים ואפילו ליותר. כי "צעד וחצי", כפי שהוא נשמע כיום, אינו יותר מאשר גימגום אחד ארוך לתוך הלילה.

לא היה צורך ביום א' השבוע בשלוש שעות שידור. השלישית והאחרונה – היתה מבורברת ומיותרת. בלי הפר על ומכבי ת"א, אפשר היה לגמור בשעתיים את כל העניין.

אלי ישראלי חזר לנווט את ספינת הכדורסל. נאחל לו בריאות ואורך ימים, ויחד עם זה – לא יזיק אם יתרכזו קצת יותר בחומר המונח לפניו. איתן גרין לא חייב להתפעל כל כך מתוצאות המחציות. הוא יודע שיש גם מחצית שניה. על הכתבים השונים במגרשים אינני רוצה להרחיב את הדיבור וזה לא רק מטעמים קולגיאליים.

אני יודע ש"זפטה" אחת שלי, בתחילת העונה שעברה, גרמה לשינויים ב"צעד וחצי". לא רוצה לגרום שוב להעוות. אסתפק הפעם בכרטיס צהוב.

■ מסר לג'ו

ידידי הלונדוני, איש "מעריב" שם, ג'ו פינקלסטון. צר לי ג'ו. טוטנהאם שלך לא טובה מספיק מול ארסנל שלי. נסה שוב.

המתכת והרשת

על הנייר - ישראל, על החימר האיטלקי - קשה

מאת סרג'יו ליבדינסקי

אין לישראל מזל בהגרלות גביע דייויס. אחרי ההעפלה לבית־העליון בשנה שעברה, ציפינו שנוכל לארח את הנבחרות הטובות בעולם ברמת־השרון. אשתקד, ההגרלה העניקה לנו רק משחק ביתי אחד – הגמר. לא הגענו לשלב כה מכובד, אלא ההודים, אשר ניצחו אותנו ברבע־הגמר.

הפעם קבעה ההגרלה לשנת 1988, שישראל תשחק בסיבוב הראשון בחוץ נגד איטליה, ורק בסיבוב השני ייערך המיפגש מול הודו או יוגוסלאוויה.

האיטלקים, מצטיינים על מגרשי חימר, קבעו את פאלרמו כמקום המיפגש, בתקווה שבתחילת פברואר אפשר יהיה לערוך את המשחקים במגרש הפתוח ולא באולם.

איטליה היא ארץ בעלת מסורת ארוכה בדייויס. היא התמודדה בעבר נגד 34 ארצות. נגד ישראל – עדיין לא.

ב־1932 החלו האיטלקים את השתתפותם בדייויס, ועד כה נטלו בו חלק 57 פעם. הם זכו בתואר ב־1976 והגיעו חמש פעמים לגמר, בשנים 60, 61, 77, 79 ו־80.

בשנים האחרונות הטניס האיטלקי במשבר עמוק. אמנם, יש להם שחקני נוער בין הטובים בעולם, אבל עם התבגרותם הם נכשלים. כך היה עם ג'אני אוקלהו ופרנצ'סקו קאנצ'לוטי, כיום בן 24, אשר ב־1984 דורג 26 בעולם, ירד אשתקד למקום 242, וכעת צעד במקום ה־76.

האולו קאנה, בן 22, מדורג 51, מכר של מנסדורף מנערים. נפגשו פעמיים במקצוענים. עמוס ניצח באולם את קאנה, במגרשי חימר. קאנה, בעל חבטת כף יד אדירה, הינו המסוכן בין האיטלקים כיום. הוא וקלאודיו פאנאטה, הצילו את כבוד ארצם בקרב הישרדות בבית־העליון מול דרום־קוריאה. קאנה קבע את התוצאה 3–2 במשחקו האחרון. בזוגות קאנה שיתף פעולה עם סימונה קולומבו, בנצחון ב־3 מערכות.

פאנאטה, בן 27, ערך ביקור קצר ברמת־השרון בשבוע שעבר, והפסיד בסיבוב הראשון לעמוס 6–1, 5–7.

על הנייר, לישראל סיכוי טוב מול איטליה, אבל על מגרשי חימר באיטליה, המשימה תהיה קשה ביותר.

עמוס שיחק השנה רק משחק אחד על חימר והפסיד ברולאן־גארוס לשרייבר. גם לבלום, האוהב חימר, לא שפר מזלו עליו. גליקשטיין הביא לנו נצחון על הולנד על חימר. נאור ווייינפלד טובים על החימר, אבל ירוקים מדי.

כשלושה חודשים לפני המיפגש החשוב – ואנו ללא קפטן, ללא נבחרת, ללא הזדמנות להתאמן על מגרשי חימר. לא נותר לנו אלא להתפלל שיירד גשם שוטף בסיציליה, אשר יכריח את המארחים לערוך את המשחקים באולם.

טניס והלבשת ספורט

HEAD

דנמרק - דינמיט ללא כתיל

מאת אסתר אדלשטן, קופנהגן

דנמרק אמנם ניצחה את ויילס בשבוע שעבר אבל פרבן אלקייאר החטיא בעיטת 11 — וזה הרגיז את האוהדים והפרשנים הרבה יותר □ הביקורת נגד הצוות ההולך ומזדקן של ספ פיונטק הגיעה לאחרונה לנקודת רתיחה: תם תור הזהב, הלך עידן הזוהר. יש לבצע שידוד מערכות — קוראים כמעט הכל □ ובינתיים יש לאיקדינסים הדני סיכוי סביר להעפיל לגמר האירופי □ צרות טובות, הלוואי עלינו

היו ימים. צהלה וחיוכים דניים בגביע העולם במכסיקו '86. עכשיו קוראים להם בבית "הזקנים" ודורשים לערוף ראשים.

לו יכלו, היו רבבות מעריצי הכדורגל שגדשו השבוע את יציעי האיצטדיון בקופנהאגן, במשחק דנמרק – ויילס, מנשקים מחד ושוחטים מאידך את פרבן אלקייאר. בן... כמעט בו זמנית. רק האדון הנערץ אלקייאר מסוגל היה להחטיא – זו הפעם השניה – בעיטת עונשין מ־11 מטר גורלית לדנמרק, ולצאת חי מן העסק.

המשחק הסתיים בנצחון 1-0 לדנמרק, ואמור היה לחרוץ את גורלה של הנבחרת בדרך לאליפות אירופה במערב־גרמניה. אבל המשחק תיסכל את ההמונים. בדקה ה־49 הבקיע אלקייאר את שער הנצחון. אבל כדי להבטיח מעל לכל ספק את ההעפלה לגרמניה מקקה דנמרק לנצחון בן 3-4 שערים לפחות. והנה, 25 דקות לאחר השער המוצלח, החטיא אלקייאר פנדל וגרם לשאננות ההצלחה של המוני המעריצים – לגווע על שפתותיהם.

אלקייאר החמיץ מן הנקודה הלבנה בדיוק כפי שעשה לפני 4 שנים נגד ספרד. אז, בשיא התהילה שלו, עוד סלחו לו. הפעם נפלה הפאשלה שלו על הדנים כמהלומה. המעבר משאננות גיל לקריאות גנאי היה חד וקצר. אם בתחילת המחצית היה פרבן אלקייאר שווה זהב בעיני הדנים, הוא הפך בעיניהם בתום המשחק לאפס.

העובדה שדנמרק יצאה מהמשחק נגד ויילס בשן ועין, לא הצליחה להציל את כבודה האבוד של הנבחרת לאומית. העם איבד בחודשים האחרונים את יאמונו בנבחרת שאיבדה מיוקרתה והולה מדרדרת ממפלה למפלה. המאמן ספ פיונטק הודה משכבר בגלוי כי נמאס לו מ"הזקנים" שבחבורה, אלילי כדורגל שאותם מכנה התקשורת הדנית כרגע "שבר כלי".

מומחים ומבינים יעצו משכבר לפיונטק להחליף את המפליה השנה, בשורה של כשרונות צעירים ורעננים. תוך נסיונות נואשים להחליף שחקנים, לשפר ולחלק תפקידים חדשים, לא עלה בידו של פיונטק לשנות את תדמיתו של הצוות הלאומי המופקד בידיו. הוא ניסה להיפטר מאי אלו שמות ותיקים אך הדנים טוענים כי הוא מתנהג אל הקבוצה ביד רכה מדי וכי הוא מושפע מהילת העבר האופפת עדיין – ללא כל סיבה – את אנשיו. הדנים דורשים מספ פיונטק לערוף ראשים למען הכדורגל הדני, מבלי להסס. בקופנהגן הופיעו משכבר הכותרות הראשונות בדבר "הרגליים הזקנות והעקרות של מורטן אולסן" או "ימי הזוהר החולפים של אלקייאר ולאודרופ". הלחצים סביב פיונטק גוברים בדרישה לאפשר לברונדבי, האלופה הדנית ואלופת סקנדינביה – לספק את מיטב הכדורגלנים לסגל.

פרשני ספורט דניים מטיחים ביקורת קשה ונוריה בפיונטק. המאמן לדעתם לא ראה כי חלפו ימי הזוהר של הכדורגל הדני, וכי אגדת הדינמיט האדום־לבן התנפצה כבר עם כבר בתחילתה. היעד – לטפס ולהגיע לפסגת הצמרת הבינלאומית – נראה לדברי פרשני כדורגל דניים כרגע כחלום בלתי מתגשם. המציאות הפכה לחלום בלהות המעורר את עצבי כדורגלני הצמרת הדנים המתיד אותות על המגרש.

הנצחון הדני השבוע על ויילס היה איפוא נצחון עצוב מאוד בדנמרק. ברחובות קופנהגן לא הונפו דגלים ולא נשמעו צפירות הצהלות שמחה. רבבות התהלכו בראש חפוי, מרוח בגוונים אדום־לבן חגיגיים. זו פעם ראשונה מזה זמן רב שברחובות העיר, במסבאות ובתי המרזח אפשר היה לשמוע בגלוי הרבה קיטורים נגד הנבחרת הלאומית שדאתה ימים טובים יותר בחייה.

"הנבחרת הלאומית זקוקה לזריקת מרץ רצינית ולבנות דינמיט חדשה ובלתי מבוטלת כדי להשיג את המטרה שהיא הציבה לעצמה", כתבו הפרשנים. "רק כשנלמד להבקיע שערים, לאלתר, להפתיע ולשלוט על מרכז השדה, נצא מהמשבר שבו אנו תקועים", מודה המאמן פיונטק, המדאיג יותר מהאפשרויות שהנבחרת הזמיצה מאשר מהעובדה שהיא אינה מנצחת בגדול. אחד מעטוני הספורט הגדולים והחשובים של דנמרק יצא לפני זמן מה בכניה נוספת לפיונטק: "ספורים ימיה של הנבחרת הלאומית, ראש נאוותנו. עם כל הכבוד למה שדור כדורגל זה מסמל ומייצג, ותרומתו הרבה לכדורגל הדני, אין לשכוח שאנו מעוניינים להתקדם צעד קדימה ולא ליפול לאחור. פיונטק חייב לשכוח את הילת העבר ולהפגין סדירויות תקיפה, קשה החלטית. אנו יודעים כי תהיה זו החלטה קשה, כמעט בלתי אנושית, לומר בלב אבן – שלום למורטן אולסן, יאן בירטלסן, פרנק ארנסן, קלאוס ברגרין, סורן לרבי או סורן בוסק. אך עם כל הכבוד לרגלי הדינמיט הוותיקים, התמונה בעתיד לא תשתנה בהרבה. עתידנו אינו מצוי יותר 'בתור הזהב'.

הסיכוי היחיד שנותר עתה לדינמיט הדני הוא שצ'כיה תואיל בטובה לנצח את ויילס או לפחות לכפות עליה תיקו בפראג ב־11 בנובמבר – אפשרות שתזכה את דנמרק בכרטיס לאליפות אירופה.

השמינית של אופ"א יוצאת לדרך

הסיבוב הראשון בשמינית גמר גביע אופ"א ייערך הערב ברחבי אירופה, בהשתתפות הייצוג הישראלי: משה סיני ובוזון ישחקו בפורטוגל מול ויטוריה גימארש, ובריז' של רוני רוזנטל יוצאת למפגש מפרך בבלגרד מול הכוכב האדום.

שאר המשחקים: ספרטק מוסקבה – ורדר ברמן, ברונדבי – ספורטינג, אוטרבס – ורונה, דאנדי יונייטד – ויטקוביץ', אינטר – טורון (פולין), מילאן – אספניול, ויסמוט (מזרח־גרמניה) – פלמוראסי (אלבניה), אברדין – פיינורד, שבאס (פורטוגל) – הונבד בודפשט, דורטמונד – וולז (יוגוסלביה), טולון – לברקוזן, פאנאתינאיקוס – יובנטוס, ויקטוריה (רומניה) – דינמו טביליסי, ברצלונה – דינמו מוסקבה.

הטורפדו שגמר את טורפדו

סרגיי רודיונוב, חלוץ הסופה מספארטק מוסקבה, כבש בשבוע שעבר צמד שערי נצחון בדרבי הצמרת נגד טורפדו ≡ בשביל לבנות מחדש מה שחיסל רודיונוב תחכה טורפדו לעונה הבאה

מאת נחום טודראי

במרכזו של המחזור ה־26 של הליגה הסובייטית הראשונה, עמד משחק שהיה בלי ספק עימות בין שתי הקבוצות הפופולריות ביותר מעיר הבירה, מוסקבה – ספרטק מול טורפדו.

המטרה של שתיהן היתה זהה: להשיג ניצחון בכל מחיר ולא להרשות לעצמן את הלוקסוס של תיקו. הסיבה ברורה, כל אחת מהן ניצלה כבר את המכסה ה'מותרת' של 10 משחקי תיקו עד הסוף.

ספרטק היתה עדיפה בכל שלבי המשחק. כדורגליה היו במשך כל 90 הדקות בתנועה מתמדת במגרש, תקפו יותר ויזמו פריצות מהירות ומסוכנות. למרות היכולת הטובה יותר של ספרטק, תמה המחצית הראשונה ב־0-0. אבל אז הגיעה המחצית השניה, המחצית של סרגיי רודיונוב, חלוצה המצטיין של ספרטק. שוערה הצעיר של טורפדו ושוער הנבחרת האולימפית הרוסית, דימיטרי הארין בן ה־19, נאלץ להרים גם הוא ידיים.

בפתיחת המחצית השניה הוא ניצל היטב את חולשת ההגנה של טורפדו ובמהלך עירבוביה ברחבה, מטרים ספורים מהשער, דחק את הכדור פנימה.

גם שערו השני של רודיונוב מעיד על יכולתו הגבוהה של החלוץ המהיר. הוא קיבל כדור באמצע המגרש, פילח במהירות את לב ההגנה הרופפת של טורפדו, עקף גם את דימיטרי הארין שיצא לקראתו, והבקיע. בסיום 2-0 ושתי נקודות מאוד חשובות לספרטק במירוץ על הכתר באליפות.

המתחרה העיקרית של ספרטק במאבק על מדליית זהב – קבוצת דנייפר פיטרובסק נפגשה במוסקבה עם צ.ס.ק.א המקומית, שעושה מאמצים אדירים להישאר בליגה הראשונה (שרק בעונה זו עלתה מהליגה הארצית השניה).

בפתיחת המחצית הראשונה "הפרופסיונלים" מדנייפר השיגו שער יתרון באחת מהתקפות המסוכנות שלהם, כאשר ליטובצ'יינקו בעט חזק ומדויק מ־25 מטרים. אומנם לאחר השער הזה המשחק נעשה שקול, אך המחצית השניה כולה עברה ביתרון בולט של צ.ס.ק.א. שלא רק כבשהשער משווה, אלא היתה קרובה מאד להבקעת שער הניצחון בדקות הסיום. הפרופסיונלים של דנייפר ימשיכו לאיים על ספרטק במאבק על האליפות.

לעומת השכנה מאוקראינה, קבוצת דנייפר, אלופת בריה"מ בכדורגל בעונה שעברה, דינאמו קייב, איבדה כל סיכוי לחזור על ההישג הגדול שלה מהשנה שחלפה. משחקה בחרקוב נגד קבוצת מטליסט המקומית הסתיים בתיקו 2-2. אגב, במשחק זה כבש הבינלאומי הוותיק של דינאמו קייב, אולג בלוחין, את שערו ה־300 במדי האלופה (כדורגל, הוא החמיץ הזדמנות לשער כזה במשחק הגומלין בגביע האלופות, נגד גלאזגו ריינג'רס, כאשר בעיטה חזקה שלו הפקה המשקוף).

בבלי התקשורת בבריה"מ מרבים לדבר בזמן האחרון על בשלונה של האלופה דינאמו קייב, על היכולת הירודה שלה. מומחים, כתבים ופרשני כדורגל מסכימים: כל קבוצת כדורגל, מי שזו לא תהיה, אפילו אלופה עם פוטנציאל ואינסוף שחקנים מוכשרים, לא מסוגלת להצליח בשני מישורים שונים: גם בקרב על האליפות וגם במשחקי הנבחרת. אין דוגמא בעולם הכדורגל הגדול לסגל נבחרת שבנוי על שחקניה של קבוצה אחת בלבד.

אבי מלר

הכדור הוא A GOAL

אל קאפונה בא לוימבלדון בסרטו המצויין של בריאן דה־פלמה "הבלתי משוחדים", מופיע אל קאפונה (רוברט דה־נירו), לפגישה קבוצתית של הנאפיה עם אלת בייסבול, בה הוא משתמש כדי לפצפץ, לעיני כל, את גולגלתו של עמית שנכשל בתפקידו. באחד מימי חמישי החולפים, 48 שעות לפני שוימבלדון עמדה לארח את ליברפול (המשחק נדחה לבסוף בשל מגרש מוצף), הופיע ויניסי ג'ונס, כדורגלן שחור וצעיר (19) של וימבלדון לאימון כשהוא מנפנף אלת בייסבול... "הייתי אתמול בסרט וקבלתי השראה", סיפר ג'ונס לכתב הצהובון האנגלי הגדול מבולם, "הסאן", והמשיך, באותה רוח, לרמז על הצפוי לליברפול בשבת. לוימבלדון יצא ממילא שם של קבוצת קומנדו שלא בוחלת באמצעים, ועם פרסום הראיון, למחרת, רעשה אנגליה. בובי גולד, מנהל וימבלדון, פרסם הודעה לעתונות בה הוא גינה את דברי ג'ונס והסביר כי "ויניסי הוא כדורגלן קל־דעת שלא התבגר ונוטה להשפעות שליליות". הנהלת וימבלדון התכנסה להחליט כיצד לנהוג בפרחח שלה, ובינתיים כבר טרחו בפלאריליין, הבירורים מזה את קטע הראיון מן העיתון ושיגרו אותו לועדת המשמעת של ההתאחדות לכדורגל, כדי שזו תקבע אם יש מקום להזמין את ג'ונס לדין בעוון הסתה או בזיון המקצוע.

הנסיך הגדול במשך חודש שלם התעסקה אנגליה בסוטו – האם יותן גלן הודל לסגל הנבחרת המתכונן למשחק קדם אליפות אירופה נגד תורכיה. מנהל אנגליה, בובי רובסון, היסס אם כדאי להטריח את הודל ממונאקו. מה גם שיכולתו בהפסד הרעים למערב־גרמניה (2-0) היתה פושרת, בלשון המעטה, וכלי התקשורת האנגלים פצחו במקהלה עליזה ואחידה על הצ'אנס שיש לתת לקשר העולה של נוטינגהאם פורסט, ניל ווב. בסופו של דבר נסע רובסון לנסיכות הצרפתית, ראה את הודל, וזימן אותו למשחק. אלא מאי? כשנפתח בשבוע שעבר מוזמבלי המשחק עם תורכיה נאלץ הודל לבלוע את גאוותו: הוא נשאר על ספסל המחליפים בעוד ווב אכן זכה להופעת בכורה. בדקה ה־58 נכנס הודל במקום טרבור סטיבן, הצטרף לקישור, לצידו של יורשו כביכול, ניל ווב. ואז הגיעה הדקה ה־88. אנגליה כבר הובילה 7-0, כשהודל הגיע למצב בעיטה נוח מאוד לשער. אבל הוא הרים ראש וראה ש... ניל ווב נמצא בעמדה טובה משלו. הודל לא היסס: בישול כיד המלך. וניל ווב קיבל כמו על מגש את שער הבכורה שלו במדי אנגליה. אני מספר לכם את כל הסיפור הזה כי בעיני רוחי אני מנסה לחזות כיצד יתפתח מצב עניינים דומה בין משה סיני לשלום תקוה – דוגמא מקומית די רלוונטית.

דרלינג ווטפורד לא, לא, אני לא מתחמק ולא טומן ראשי בחול. ווטפורד יקירתי, שנימנה קונצרטים כה ערבים לאוזן בשנים החולפות, פתחה את העונה הנוכחית עם מה שנראה כמו מוסיקה לטקס אשכבה. הקטע 19 (והיורדת, יורדים שם) רק 8 נקודות עלובות לאחר 12 מחזורים המשחק חסר (אני לא יודע לכוי חסר המשחק הזה, נגד ליברפול בחוץ, לי הוא בטח לא חסר...) אז אתם שואלים למה ישנם בבורן האיוסטנטיו־זרו־דים: המנג'ר התחלף, ג'ון בארנס הלך לליברפול (ותראו מה הוא עשה שם), 4 כדורגלנים אחרים עזבו, 7 חדשים באו ועדיין לא התאקלמו, לותר בליסט פצוע, טרבור סיניר לא פוגע, המגרש עקום, הדשא רטוב, ובכלל, סופות הטייפון הבלתי־חזויות האלה באנגליה... אבל האמת היא שהמצב חמור, אך כן רציני, ועצתי לכל רעי וידידי בייקארג' הואר הוא לעשות משהו לפני שיהיה מאוחר מדי (האמת אני סומך על אלטון ג'ון שיושב ושובר עכשיו את הראש בשבילנו). בסוף יהיה טוב. אני לא סתם אומר. יש גם סימנים בשטח: בגביע הליגה, למשל, עלתה ווטפורד לסיבוב הבא תוך מיגור ירידנית, דרלינגטון מן הליגה הרביעית, 11-0. בסדר, בינתיים הצרעות שלי חבטות על נמשות, אך בקרוב יפעל העוקץ את פעולתו גם על הנפילים, לפחות זו תקוותו בצוק עיתים זה.

פרנץ ואן רוי - או הסיבה שאנטוורפן צמודה לאנדרלכט

מאת אופיר מסיאס, בלגיה

בעטים זוכרים כי אנטוורפן, הניצבת בפסגת הטבלה הבלגית (יחד עם אנדרלכט), היתה בעונה שעברה קבוצה תחתית, שרק במחזורי הנעילה הצליחה להיחלץ מאיכת הירידה. כאשר הרגישו באנטוורפן כי הקרקע הולכת להישמט מתחת רגליהם, החליטו לעשות שינוי בקבוצה ולנסות ולהשאר בליגה הראשונה.

הקשר ההולנדי הוותיק (בתצלום מימין) בא מאיינדהובן, הציל את אנטוורפן מירידה, והשנה הוא לבדו, בעזרת 6 [illegible]

הבניה לא היתה הירידה עצמה, אלא הפגיעה בבניסין של המועדון הוותיק אשר ייצג את הבירה הפלמית וידע לאורך שנות קיומו הרבות תארים והישגים. הדירקטוריון רכש בהולנד את שחקנה של פ.ס.וו איינדהובן, פרנץ ואן רוי. פרנץ הוא שהוביל את אנטוורפן בתום העונה שעברה לארבעה נצחונות רצופים, שהשאירו אותה בליגה הראשונה.

ואן רוי, קשר, שולט מצויין בכדור ומיומכם היא בילת ההפתעת במשחקו. מסירות הרגל שלו מצאו פעם אחר פעם את חלוציו הצמאים לשערים. בגו ורגליו האדירות האכיל את שומרי היריבות מרורים. שמו של ואן רוי היה מוכר תמיד בקנה אחד עם קבוצתו לשעבר, איינדהובן.

לאחר ששיחק את הקבוצה 4 שנים ירדה מעט קרנו, על רקע זריבה בכבנו של רוד חוליס, שהפך למנהיג הקבוצה. ואן רוי החליט לעזוב את בור מחצבתו, ולא פחות משש קבוצות הולנדיות (בהם אף רודה, קבוצתו של מוטי איוניר) התעניינו בו. ואן רוי החליט שאם לשנות כיוון, או עד הסוף. אנטוורפן, שמצבה היה אז קשה, היתה הקבוצה האידיאלית עבורו. היה זה מעבר מן הקצה אל הקצה. מקבוצה אוכלת תארים לפנטאליות של לחץ הנגרם בצילה של ארבת התחתית.

אנטוורפן קיבלה אותו בזרועות פתוחות. אחרי הכל, ואן רוי היה תקוותה האחרונה. אחת הסיבות להחלטתו לעבור לאנטוורפן היתה המאמן גאורג קסלר, לשעבר ב־פ.צ. קלן. ואן רוי רוחש הערכה רבה לאיש שהעמיד אותו מחדש על רגליו וייעד לו את התפקיד המרכזי בקבוצה.

ואן רוי הפך מיד למנהיג הקבוצה. שבו חזר לכותרות, ובדיעבד היתה זו אבידה גדולה לקבוצתו הקודמת, איינדהובן, שסברה את... הוליס למילאן האיטלקית ושיוועה לקשר ברמתו. העונה שוב תפצה איינדהובן באן רוי בגלל שחסר לה מנהיג, אך הוא החליט להישאר באנטוורפן ולהפכה לקבוצת צמרת.

מה מותר הליגה הבלגית מההולנדית?

ואן רוי: "אנדרלכט. השחקנים בהולנד ידועים בשליטתם המצויינת בכדור. ומספר קבוצות יכולות להתמודד בצורה שווה באירופה. לשמחתם, לקבוצות הבלגיות יש אופי מיוחד. ההצלחה חשובה להן יותר מכל והמטרה מקדשת את האמצעים".

השנה נראית אנטוורפן אחרת. הסיסמא השלטת שם: אליפות. הקבוצה הוליכה את הטבלה כשמאחוריה קבוצות בעלות שם כאנדרלכט, בריז' ומכלן. ואן רוי בנצה על המלאכה. הוא כבר כבש 6 מתוך 22 השערים של אנטוורפן, וגם חלק הארי בן היותר נכבש הרבה תודות לתיפקודו היעיל במרכז השדה. ואן רוי יודע שהדרך לאליפות עדיין רחוקה, אולם את שלו הוא כבר השיג. כבר מזהים אותו אינסטינקטיבית עם קבוצתו החדשה וביניהם מצויות בעליה מהבורות.

הרבה מטרות עוד לא נותרו לו. עם איינדהובן זכה כמעט בכל תואר אפשרי. הדבר היחיד שהוא עדיין בקווה להשיג הוא מקום בנבחרת הולנד. ואן רוי מייצג נאמנה את המגוחש היום בכדורגל ההולנדי, הנכרש היום ע"י רבים מכוכביו שהולכים לרעות בשדות זרים.

פרנץ ואן רוי: ההבדל בין הליגה ההולנדית לבלגית הוא אנדרלכט...

"הדשא האירופי" בעריכת אבי מלר

משה לרר
24 שעות
שמשולם ישלם

...ל הבייר - ישראל, על
...זימר האיטלקי - קשה

...ס והלבשת ספורט
HEAD

صكذا من الاصل

מיקי ומוטי — שוב בנבחרת

אחרי שנתיים מחוץ לנבחרת, הוזמן הרכז הוותיק של מכבי ת"א, מוטי ארואסטי, ליטול חלק במשחק מול אלופת אירופה, נבחרת יוון במסגרת ערב בחירת ספורטאי השנה של "מעריב" □ תהיה זו הפעם האחרונה בה נוכל לראות את הצמד במדים הלאומיים □ מיקי יהיה הקפטן הלאומי בפעם האחרונה

מיקי ומוטי — הצמד המפורסם ביותר בכדורסל הישראלי. ביום א' יופיעו יחד במדים הלאומיים.

מאת מרדכי רוזנבלום

מיקי ברקוביץ' ומוטי ארואסטי, ישתפו שוב פעולה, לערב אחד חגיגי, במדי הנבחרת הלאומית. אתמול הודיע המאמן הלאומי בכדורסל, משה ויינקרנץ, במסיבת עיתונאים בת"א, כי מוטי ארואסטי, שפרש מהנבחרת לפני שנתיים, הוזמן באופן מיוחד לסגל שיתמודד ביום א' הקרוב, במסגרת ערב בחירת ספורטאי השנה של "מעריב", מול אלופת אירופה, נבחרת יוון.

במשחק החגיגי הזה ייפרדו איפוא רשמית מהצמד מיקי מוטי במדים הלאומיים. "מרטב מאוחר מאשר בכלל לא", אמר אתמול ארואסטי. "אני רוצה להודות לאיגוד הכדורסל, למאמן משה ויינקרנץ ובמיוחד לחברי הטוב, מיקי ברקוביץ', שהיה הכוח המניע מאחורי ההחלטה להפרד ממני רשמית במשחק חגיגי", הוסיף מוטי.

מיקי הקפטן

המאמן ויינקרנץ גילה גם כי במשחק האחרון של מיקי בנבחרת הלאומית, הוא יכהן כקפטן הנבחרת. "כאשר הצטרפתי לנבחרת לפני כמה חודשים, לא התכוונתי לטורניר אחד בלבד. המטרה היתה לדוור לתקופה ארוכה יותר ולסייע במידת האפשר לנבחרת בעונה האירופית. אבל כידוע לכם, הנבחרת נכשלה במשימה. אז הגעתי למסקנה טבעית מאד לגבי ומרצוני החופשי, לפרוש כבר עתה מהנבחרת הלאומית. לדעתי חייבים היום להקים נבחרת שתרוץ יחד כמה שנים. נבחרת כזאת צריכה להתגבש וללמוד לשחק יחד. אינני רואה את עצמי כחלק מהנבחרת הזאת", אמר מיקי.

"שנים רבות אני קשור לארגד הכדורסל, במסגרות השונות. אני עוד זוכר את המחנה אימונים הראשון שלי במדי הקאדטים, בהדסים. מבחינתי ומבחינתו של מוטי, זה היה שרות לאומי. אני רוצה בהזדמנות זאת להודות לכל אותם אנשים שליוו אותי במשך השנים, החל מד"ר שווץ, שהיה רופא הנבחרת, עמירם שפירא, המנהל הוותיק, המאמנים, כולל צבי שרף ואנשי איגוד הכדורסל. אחרון חביב, המאמן משה ויינקרנץ, שהגעתי אליו אחרי תקופה קשה שלי ונתן לי הזדמנות להחזיר לעצמי את הבטחון לו הייתי זקוק כל־כך", אמר מיקי.

צביטה בלב

אחר־כך הוסיף: "כאשר יחל המשחק ביד־אליהו, מול נבחרת יוון ואדע שזו הפעם האחרונה בה אלבש את המדים של הנבחרת, אני בטוח שארגיש צביטה בלב. אבל אני שמח שהפרידה מתקיימת באירוע כה מכובד כמו טקס בחירת ספורטאי השנה של העיתון "מעריב" ומול נבחרת יוון שהיא אלופת אירופה. מבחירתי לא יכולתי לבקש תפאורה הולמת ומתאימה יותר להופעה האחרונה".

את מסיבת העיתונאים פתח יו"ר איגוד הכדורסל, יורם אוברקוביץ', שביקש להביע את התנצלות האיגוד כלפי מוטי ארואסטי, על האיחור בפרידה. "ניצלנו את ההזדמנות שבה אנו נפרדים ממיקי כדי להפרד מהחצי השני שלו. כשם שהם שיחקו יחד בנבחרת, הם ודאי ישמחו להפרד יחד מהנבחרת", אמר אוברקוביץ'.

המאמן ויינקרנץ גילה כי הוזמנו לסגל שיתמודד מול יוון, כל עשרת השחקנים שהופיעו בטורניר הקדם־אירופי בבולגריה, אליהם צורפו מוטי ארואסטי ותומר שטיינהאואר ממכבי חיפה.

"גם לאבן מרסר והאוזי לאסוף יופיעו למשחק", אמר ויינקרנץ בתשובה לשאלה. לגבי שחקני מכבי ת"א, אמר המאמן הלאומי כי מכבי־ת"א חוזרת לישראל מליסבון רק במוצאי שבת ולכן לא יוכל הסגל לקיים אימון ערב המשחק. "אבל אנו נפגש ביום א' בבוקר ואני מקווה שנוכל להציג יכולת טובה מול אלופת אירופה".

הסגל כולל איפוא את מיקי ברקוביץ' (הקפטן), דורון ג'מצ'י, חן ליפין ומוטי ארואסטי (מכבי ת"א); לאבן מרסר והאוזי לאסוף (הפועל ת"א); ארי רוזנברג, תומר שטינהאואר (מכבי חיפה); ישראל אלימלך, אבי מאור (הפועל חולון); נדב הנפלד ועופר פליישר (גליל עליון).

לאסוף: מיקי היה מנהיג

"יהיה קשה להסתדר בלעדיו בנבחרת הלאומית", אומר הענק של הפועל ת"א ≡ "מיקי הוא בחור עם הרבה מזל בכדורסל" ≡ "מוטי ארואסטי עזר לנו הגבוהים, ברוח הלחימה שלו וברצון העז לנצח"

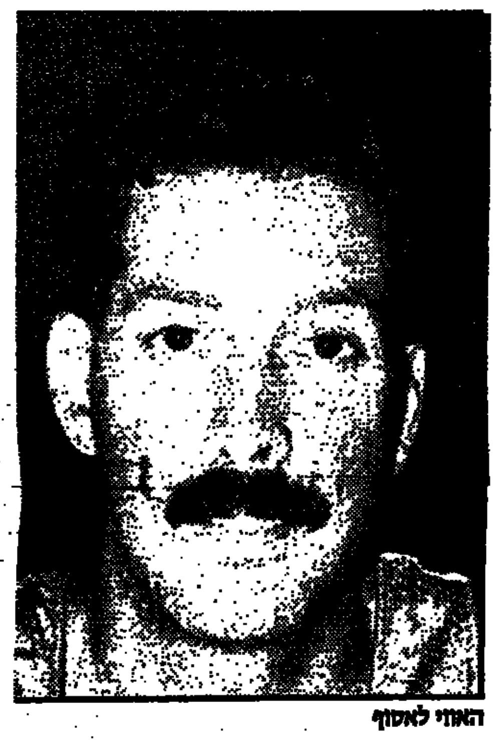
האוזי לאסוף

מאת ברוריה ביגמן

"אין הזדמנות טובה יותר מאשר לומר תודה למיקי ברקוביץ' על השנים הנפלאות שנתן במדים הכחולים־לבנים של נבחרת ישראל, אלא במשחק בין־ארצי עם אלופת אירופה נבחרת יוון. מגיע לו, ואני חושב שכל מי שמלווה את הכדורסל הישראלי ואת הנבחרת הלאומית צריך לכבד את המעמד הזה" אומר האוזי לאסוף הסנטר של נבחרת ישראל ששיתף פעולה עם מיקי גם במדי מכבי ת"א במשך שש עונות.

"מיקי היה מספר 1 בנבחרת. מנהיג גדול במגרש שכולם העריכו אותו מאד. יש מנהיגים במילים, אך מנהיג במעשים. תמיד רציני ורוצה לנצח, ממש תענוג לשחק אתו. זכורה לי אליפות העולם בספרד (מקום שביעי — ב.ב) כשהנבחרת היתה מגובשת להפליא מבחינה חברתית. למיקי היתה תרומה גדולה לכך. הוא היה הרוח החיה בנבחרת ישראל וחסרונו הורגש באליפות ביוון".

ברקוביץ' לדברי לאסוף הוא בחור עם הרבה מזל. "הוא אוהב שהכדור יהיה בידיים שלו בדקות קשות, כיוון שהוא אוהב לקחת על עצמו אחריות. בדקות האלה המזל תמיד משחק לו. אני מבין ומכבד את רצונו לפרוש, אבל ברור לכולם שיהיה קשה להסתדר בלעדיו. הוא מותיר חלל גדול אחריו. יקח הרבה זמן עד שימצא לו מחליף! נדמה לי שהמחליף הטבעי הוא ארי רוזנברג שהתגלה כמנהיג טבעי".

למוטי ארואסטי ממנו ניפרד גם כן ביום א' מגיעות מלוא המחמאות על הרוח הקרבית שתמיד הישרה על חבריו. מה שאהבתי אצלו היה העזרה בהגנה לשחקנים הגבוהים ששמרו על ענקי היריבה. תמיד בא לעזרתנו ועיצבן את שחקני היריב. הוא זכה לכינוי ה"קצב", אבל היה לעזר רב".

לוחמי יוון בת"א

מאת משה גורלי

ב־14 ליוני הוכתרו שתי אלופות בכדורסל העולמי. האחת צפוייה יותר, השנייה צפוייה הרבה פחות. בצידו האחד של האטלנטי זכו אשפי הלייקרס כצפוי מול הסלטיקס באליפות אליפות הנ.ב.א. אבל הסיפור האמיתי של אותו לילה הוזרחש בהיכל השלום והידידות באתונה.

ניקוס גאליס, פאניוטיס יאנאקיס, פאניוטיס פאסולאס, פאניס כריסטודולו וארגיריס קמבוריס. זו החמישיה שהוטל עליה להביא את התואר האירופי לראשונה ליוון. משימה בלתי אפשרית כשמולך מתייצבים שמות כמרצ'ולוניס, וולטרס, טקאצ'נקו, ולקוב, יובישה ועמיתיהם לנבחרת ברה"מ. ההפסד לרוסים בהפרש 3 נקודות בבית המוקדם נחשב להישג מדהיד לכשעצמו, אבל עבור לוחמי יוון אין הפסדים מכובדים ובגמר הם ידעו גם ניצחון מכובד.

ועוד איזה ניצחון. 'מכרבד' זה אנדרסטייטמנט. גדול, אדיר, מתובל בכל המרכיבים של הדראמה הספורטיבית במיטבה. הארכה, משחק צמוד עד הסוף ואז בחור שר הספורט במשלת זיאוס את קמבוריס והציבו, 4 שניות לסיום, על קו העונשין. קמבוריס, בקור רוח, אירגן לרוסים טרגדיה יוונית, כמובן בליווי המקהלה המפורסמת שכללה הפעם 17,000 גרונות.

בנוסף לחמישייה, ינחת ביום שישי כל הסגל המנצח של היוונים — מיכאיל רומנידיס, ליווריס אנדריטסוס, ניקוס פיליפו, אגממנון יאנו, דיוויד גלסון־סטראקוס, קוסטס פאטאווקס, ניקוס סטאברופולוס. המאמן הוא קוסטאס פוליטיס.

נדב השלים היסטוריה

גיבור נצחון הגומלין של הגליל על השוודים 84–93

מאת אלברט מנחם

במשחק הגומלין בגביע אירופה למחזיקות גביע גברה אמש גליל־עליון, בכפר־גלעדי, על אולוויק השוודית 93–84 והעפילה לרבע־הגמר. זה היה משחק בינ"ל ראשון בגליל. קבוצת מתנדבות שוודיות העניקו עידוד לבני־ארצן, אך הן לא הועילו.

הגליל פתחה 14–6, אך רפיון בלתי מוסבר שלה לאורך המחצית הראשונה איפשר לאורחים לצמצם ואף לעלות ליתרון. קצורין נטל פסק־זמן, חילק הוראות לגבוהים להפגין "עליונות אווירית". ואמנם בדקה ה־14, הטביע הנפלד נהדר ונתן האות להתאוששות גלילית. דקתיים לסיום המחצית הוא קבע שוויון־40. ברד ליף חתם את תוצאת המחצית 48–45.

המחצית השנייה היתה שקולה יותר עם יתרון קל לגליל. נדב, שקלע 26 נקודות וקלט 9 ריבאונדים, היווה גורם מכריע להעפלת קבוצתו לשלב הבא. לידו הצטיין ליף עם 26 נקודות. עופר פליישר השתפר מאד במחצית השנייה והפך לדמות דומיננטית מתחת לסלים. דקה 30, דפיקות לב בספסל הגלילי: ליף נפצע ופינה מקום לצעיר ניר מטלון. רק בדקה ה־38, עת שב ליף לפארקט, יכלו הצופים לנשום לרווחה, לדוץ לנצחון ולהישג ההיסטורי.

קלעו לגליל: הנפלד 26, ליף 26, מדמין 20, פרימן 13, פליישר 6, מזרחי 2.

ריבאונד מצטיין: הנפלד 9.

לאולוויק: צ'סמן 25, פרוס 17, ראם 13, גאדפורש 12, סאבו 8, ג'ונסון 5.

ריבאונד מצטיין: ראם 8.

שפטו אלדו מרומניה ובס מצרפת. 1200 צופים.

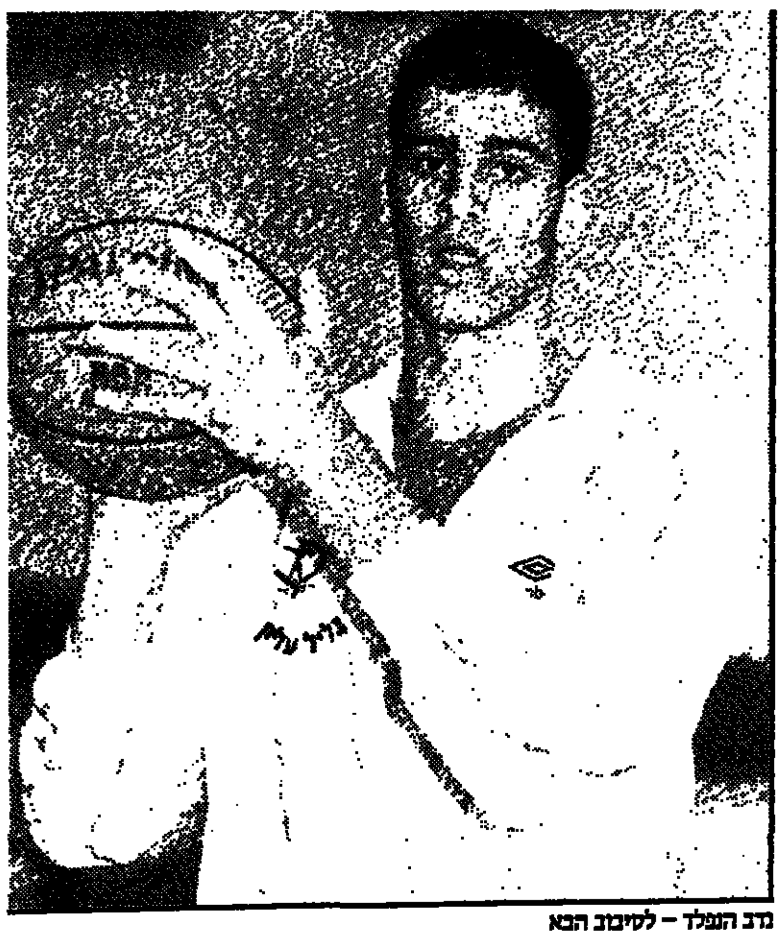
נדב הנפלד — לסיבוב הבא

יזרעאל־עפולה הביסה את ימק"א בליגה א'

מאת צבי גלפרין

במשחק המרכזי של המחזור ה־4 בליגה א' בכדורסל, מחוז צפון, הביסה אמש הפועל יזרעאל־עפולה את המועמדת לעליה מהעונה שעברה, מכבי ימק"א נצרת 109–44.

במחוז מרכז זכתה העולה החדשה, הפועל אילון־חולון בנצחון בכורה על חודה של נקודה 76–75 על אליצור נבעתיים.

יתר התוצאות:

מחוז צפון: אשדות־יעקב — תולתה 82–51, ניר־דוד/בית־אלפא — שמיר 81–67, מנחמיה — מכבי טבריה 84–71, גבת/יזרעאל — אליצור עפולה 78–75, בית"ר מגדל־העמק — אורתודוכסים נצרת 77–60.

מחוז חיפה: ראש־הנקרה — מכבי קרית־ביאליק 97–91 לאחר הארכה (87–87), מכבי קרית־אתא — הפועל קרית־ים 93–66, מכבי הוד־השרון/כפר־סבא — שפיים 84–60.

מחוז מרכז: אליצור ראשל"צ — אליצור אשדוד 80–41, מכבי רחובות — גבעת־ברנר/נס־ציונה 95–51, נצר סירני — הפועל אשדוד 71–54, הפועל לוד — הפועל יהוד 80–67. מחוז דרום: מסוד יהודה — בית"ר ירושלים 72–70, גת — מכבי ירושלים 66–58, אליצור אשקלון — חבל אילות 92–66.

אוברקוביץ מתווך להעתקת הדרבי לת"א

בתיווכו של יו"ר איגוד הכדורסל יורם אוברקוביץ' מנסים ראשי בית"ר ת"א והפועל ת"א להגיע להסדר שמשחק הליגה החוזר ביניהן, שאמור להתקיים ב־5 בנובמבר בערד, יהיה בת"א.

הפועל ת"א מוכנה להעמיד לרשות בית"ר את אולם אוסישקין ללא תמורה. כמו־כן היא מציעה שההכנסות ממכירת 250 כרטיסים ייכנסו לקופת בית"ר. זו טרם הודיעה על החלטתה. אם תענה בחיוב להצעת הפועל ת"א לקיים את המשחק באוסישקין, טעון הדבר אישור של נשיאות איגוד הכדורסל. ברוריה ביגמן

★ הטניסאית תיקי אבישי ממרכז הספורט לנכים של אילן ברמת־גן, זכתה בהישג בינלאומי, כשהגיעה עד לשלב רבע־הגמר באליפות הפתוחה לטניס לנכים, שנערכה בארה"ב. ברבע־הגמר הפסידה תיקי אבישי לאמריקנית טרי טדיוויס 2–1, 1–2. הצלחה היתה לאבישי גם במשחקי הזוגות, כאשר יחד עם האמריקנית הגיעו לחצי־הגמר, שבו הפסידו להולנדיות 2–0. לאלוף הטורניר הוכתר פרקס מארה"ב, שגבר בגמר על הצרפתי מרטיני 2–0. בגמר הזוגות לגברים זכו רנדי סנאו ודייויד קיילי 2–1.

★ במסגרת חגיגות 40 שנה למדינה, ול"ב לדימונה, ייערך היום בשעה 15.00 באיצטדיון בדימונה משחק ראווה בכדורגל בין נבחרת דימונה לנבחרת פיקוד דרום, המחוזקת באלי דריקס, ויקי פרץ, בני טבק, אפרים דוידי, צביקה פיק, שלום רוקבן, יובל אוחנה. את בעיטת הפתיחה יבעט אלוף פיקוד הדרום יצחק מרדכי.

הצ'כים טיילו בארץ והפועל ת"א - הערב בחצי השני

מאת ברוריה ביגמן

את "המחצית הראשונה" של ההתמודדות עם סלובאנפט הצ'כית על הכרטיס לרבע־הגמר בגביע קוראץ', סיימו כדורסלני הפועל ת"א בנצחון גבוה 111–86.

הערב (20.30) באוסישקין, תיערך "המחצית השנייה" של המפגש עם סלובאנפט. קשה להאמין שהצ'כים, שהכירו לראשונה את הסלים באולם אוסישקין במשחק שלשום, ויחזרו אליו בפעם השנייה רק הערב, מסוגלים להוות יריב שקול להפועל ת"א, מה עוד שהם במינוס 25 נקודות.

הצ'כים, שבשורותיהם שלושה בינלאומיים, יורי זופא, אוטו מאטיצקי וריצ'ארד פטרושקה, מנצלים את הצ'ופר שקיבלו — ביקור בישראל — לטיולים וראשם אינו בכדורסל.

תהא זו הזדמנות טובה למאמן הפועל ת"א משה ויינקרנץ ולעוזרו דוני לידור, המנסים למנוע שאננות אצל חניכיהם, לדרוש מהם להציג רמת משחק טובה יותר מזו שהציגו שלשום. תהא זו גם הזדמנות טובה לאפשר לכדורסלנים שאינם זוכים להרבה דקות משחק להשתלב במערך הקבוצתי.

הפועל תמכור הערב כרטיסים במחיר מוזל — 10 ש"ח.

דאבל חיפני: מכבי בוילרבאן, הפועל בקאזרטה

לא נרים ידיים מראש. אני מודע לכך שאנו מתמודדים עם קבוצה ביתית מובהקת, אבל הכל פתוח", אמר אמש מאמן מכבי חיפה יוסי הרדי, לפני צאתו עם קבוצתו למשחק הגומלין שייערך הערב (8.30 שעון ישראל) נגד וילרבאן הצרפתית בקוראץ'. במשחק הראשון ניצחה חיפה בהפרש 14 נקודות.

המכבים קיימו אתמול אימון יחיד. הם יפתחו עם: רוזנברג,גורדון, שפע, פלאוארס וביזיון.

★ הפועל חיפה תתייצב הערב ב־9.30 לגומלין בקוראץ' נגד קאזרטה האיטלקית. נראה, כי בסיומו של המאבק תסיים הפעותיה במפעל האירופי. שכן, סיכוייה להעפיל לשלב הבא קלושים למדי, מאחר שבמשחק הראשון, בחיפה, ניצחו האיטלקים.

"אינני חושב שיש לנו סיכויים גדולים להפתיע. המשחק יהווה עבורנו הכנה נאותה לדרבי עם מכבי בשבוע הבא" — דברי המאמן יריב ורשיצקי. החמישיה הזדמנית תכלול את שם־טוב, קסקי, יוברס, יוסטון, וולס.

צלח הכנרת - כמחאה

מאת יונתן הללי

שחיין מכבי חיפה עופר הופמן, נקט צעד חסר תקדים במחאה על שלא הורשה להשתתף בצליחת הכנרת: הוא ערך צליחה פרטית לאורכה של הכנרת.

הופמן החליט לצלוח את האגם הצפוני לאורכו, אחרי שלא הורשה להשתתף בצליחה הרשמית עקב עונש השעיה שהוטל עליו בגלל הפסקת מישחים באליפות ישראל בשחיה. ההשעיה מנעה את שיתופו בצליחה, אך הוא בחר בצליחה מפרכת לאורך הכנרת למרחק של יותר מ־20 ק"מ. הוא עבר את המרחק בכ־6 שעות. ליווה אותו מאמנו נדב בטשה.

לוח מעריב
קריירה
ג'

בשיתוף עם THE JERUSALEM POST

המשרד הראשי: בית מעריב, רחוב קרליבך 2, תל־אביב מיקוד 67132. טלפון ישיר למסירת מודעות: 5611111 (רב קווי). מחיר מודעת מינימום (8 מילים): 80 ש"ח. כל מילה נוספת: 10 ש"ח (המחירים כוללים מ.ע.מ). מחיר אחיד לכל ימי השבוע (כולל ערב שבת וחג)
מחיר מודעות "מחץ" בגודל 1 אינץ' למשך שבועיים 287.50 ש"ח (כולל מ.ע.מ).

הצעות עבודה

עבודה 3000

מפתח ל"עבודה"
(מדורי המשנה מסודרים על פי סדר הא"ב)

אופטיקאים	3020
אחזקה ותחזוקה	3030
אחיות וכח עזר	3040
אינסטלציה	3060
אריגה וסריגה	3070
בימאי	3075
בני/ות לויה	3077
גזרה ותפירה	3080
דיילות וסדרנות	3090
דפוס	3100
הנהלת חשבונות	3120
חוקרים	3140
חיילים משוחררים	3160
חשמל ואלקטרוניקה	3200
טבחים וקונדיטורים	3220
טכנאים/הנדסאים	3240
יהלומים ותכשיטים	3280
כימאים	3283
כלכלה ומינהל עסקים	3286
לבורנטים ורוקחים	3290
מבית לבית	3295
מדריכים/ות	3297
מהנדסים ואדריכלים	3300
מזכירים/ות וקופאים/יות	3320
מוסיקה ובמה	3330
מורים ומורות	3340
מכירות	3350
מחשבים ותכנה	3355
מחסנאים	3360
מכונאי תעשיה	3361
מספרות וקוסמטיקה	3363
מפיצים וסוכני מכירות	3365
מפעילי ציוד מכני	3380
מצילים	3385
מרצים	3390
נערים ונערות	3400
נהגים	3440
נער שליח	3450
סטודנטים/יות	3460
ספרות וקוסמטיקה	3480
ספרנים/ות	3490
עובדי בניין	3500
עובדי חקלאות וגינון	3505
עובדי מוסך	3510
עובדי מתכת	3520
עובדי ניקיון	3540
עובדי משק והבית	3560
עוזרות וטפלות	3600
עורכי דין	3620
פועלים/ות	3640
פיזיותרפיסטים ועוסים	3645
פיסיקאים	3650
פסיכולוגים	3680
פקידות וקלדנות	3720
פרסום	3722
צבעים	3725
צילום ודוגמנות	3730
רואי חשבון ומשבים	3733
רופאים	3736
רפואת שיניים	3740
שליחים/ות	3760
שמירה ואבטחה	3800
שרברבים ורתכים	3845
תרגום ועריכה	3860
ביקוש עבודה	3880
הכשרה לעבודה	3970

ל"יעד" דרושים

מלחימות מעגלים מודפסים
שכר גבוה * 5 ימי עבודה בשבוע * נסיון במעגלים לפחות

מרכיבי מעגלים מודפסים
שכר גבוה * 5 ימים בשבוע * נסיון במעגלים לפחות

עובדים כלליים
במשמרת 22:00–14:00 בת"א

כתבנית אנגלית
לעבודה קבועה או בשעות נוספות בת"א, הרצליה ובית

מכלפן
5 ימי עבודה בשבוע בת"א

כוון מכונות/עיבוד שבבי
5 ימי עבודה בשבוע בת"א

מחסנאים/עובדי ייצור
לעבודה במחסני המגזר המבטחות בבית

מנהח"ש סוג 3
עם 3 טונים בתעשייה

חשמלאי תעשייה מוסמך
5 ימי עבודה בשבוע

מכונאי קרור
לעבודה 5 ימים בשבוע בת"א

מכונאי אחזקה
לעבודה בשתי משמרות בת"א

הנדסאי אלקטרוניקה
10 שנות נסיון במפעל תעשייתי

נערים/ות לפני גיוס

מכונאי מלגזות
לעבודה בבית וזרא

בעלי מכניקה/מכונאות רכב
לעבודה בהרצליה * 5 ימים בשבוע * אחרי שרות צבאי

ספ"מית
לעבודה בת"א * שכר גבוה

"יעד" ת"ג, הרצליה 6
סוקולוב 34
(26457)

לחברה המייצרת מוצר חינוכי ייחודי
דרושים

מורים, אנשי חינוך
בשנת הופעה
ואנשי מכירות
בכל רחבי הארץ.
רמ אזור חיפה והצפון

(23907)

O.R.Status
איוש והשמה לבכירים
מקבוצת O.R.S
טלפון: 03-202460 אסתר
כיכר נמיר 130 תל־אביב

מנהל שיווק

★ הנדסאי מחשבים

(26955)

"יעד" — ביה"ס המרכזי להכשרת מלווים
קורס מלווי קבוצות לחו"ל
המתקיים ב: תל־אביב
(9494)

להוצאת ספרים "מודן" דרושים עובדים למחסן ספרים עבריים
(16838)

לחברת "קריסטל" דרושים
מדגימים למוצרי חשמל
(16863)

O.R.Status
איוש והשמה לבכירים
מקבוצת O.R.S
טלפון: 03-202460 אסתר
כיכר נמיר 130 תל־אביב

★

מבעלנו מזון
מהנדס מזון/כימיה

★

מהנדס מכונות בכיר ל"מנהל אחזקה קונצרני"

★

מהנדס אזרחי

★

מהנדס תעשייה וניהול
למנהל מח' הנדסת ייצור

★

מהנדס מפעל —
מהנדס מכונות

(9349)

לאשור אורטופדיה מתקדמת בע"מ דרושים לעבודה ברמת גן

1. מפ"מ
2. פ"מ
3. בוגרי בית ספר מכני
4. חניכים

(26740)

למפעל תעשייתי
בגוש דן דרושים:

★ מכונאי אחזקה
★ חשמלאי מעשי/מוסמך

(9310)

"רון" שרותי כ"א
דרושים בעלי מקצוע מכל הסוגים
(14289)

לחנות סטימצקי בתחנ"ג
דרושים

עובדים למשרה מלאה

★
ידיעת שפות: עברית ואנגלית — חובה, שפות נוספות — יתרון.
★
לפנות למנהל חנות סטימצקי בתחנ"ג החל מיום א' שעה 10:00
(9350)

3000–8000 דולר
אם את צעירה יפה חכמה עם הופעה וראש פתוח
באי להיות נערת V.I.P
החברה מס' 1 לליווי ואירוח תיירים ואנשי עסקים בארץ ובחו"ל ברמה הגבוהה ביותר
03-5464514
(14310)

לחברה תעשייתית שיווקית גדולה
דרוש
איש כספים

אפשרויות קידום לבעלי יוזמה ופוטנציאל ניהולי
(8403)

למפעל רעפי אקרשטיין
דרושים עובדי ייצור
(8518)

מאבטחים
החל 1.85 למשמרות
אבטחה, ליווי ואירועים מיוחדים
(9390)

"רשות עמל"
המכללה הטכנולוגית "עמל" חדרה

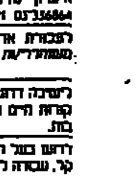

דרושים מיד!

★
מהנדס אלקטרוניקה
משרה מלאה
לתפקיד ריכוז והנחיית פרוייקטים (במכללה להנדסאים למבוגרים)
★
מדריך לחשמל רכב
משרה חלקית
★
מדריך עיבוד שבבי/ריתוך
משרה חלקית
★
מועמדים בעלי הכשרה ונסיון מתבקשים לפנות להנהלת בית הספר.
לבית הספר למכונאים והנדסאים
רח' אלון 45, חדרה
טלפון: 06-336731, 06-333991
(26931)

למפעל בקבוץ אשדות יעקב איחוד
דרוש
חרט, כרסם.
(26954)

דרושים לעסק בתל אביב
(26404)

"מולה סטודיו"
שרותי צילום אופנה ואפי
דרושים לעבודה קבועה:
(26411)

5000 ש"ח!!!
הכנסה לצעירה יפה והרפתקנית
(19911)

חוק הזדמנות שווה בתעסוקה תשמ"א — 1981
לפי חוק זה אסור לסרב לקבל אדם לעבודה מחמת מינו או מעמדו האישי או הורות, אלא אם אפיו או מהותו של התפקיד מחייבים זאת. כל אחד המינים לעבודה הרשומה "דרושים" צורה לשון זכר, ונמען שווה לשני המינים.

לבית אבות חדש
ברמת גן
דרושות
כוחות עזר מיומנות
טלפונים: 03-775534, 03-5744222
(26891)

אנגלו סכסון
שרותי אחיות 24 שעות
03-210604 03-228747
(20512)

ליצוא
דרוש/ה
מבקר טיב
לסתפרות
(21678)

סיעוד
שרותי אחיות פרטיות וחובשים!
החברה הראשונה והמובילה בישראל!
03-737947
04-381111, 02-636505
סיעוד
(15182)

ס.ל.ע. — סיעוד, ליווי ועזרה
24 שעות ביממה
03-242142 03-221573
מסריק 17 ת"א
(26879)

להחורס תעשיות בע"מ
דרוש/ה
מנהל/ת חשבונות מנוסה
(26516)

"רוזחה" שרותי אחיות מטפלות וכח עזר 24 שעות ביממה
(26502)

דרושים
עובדי ייצור
למפעל מזון
בתל־אביב
(23261)

קבוץ מעברות (לינה משפחתית) מעונין באחות מוסמכת למפרות קליפה
(26916)

"אדם לשרות אדם"
ארגון גג
לטיפול סיעודי
מוקד לסיוע סיעודי
24 שעות ביממה
בבית ובבית החולים
אחים/ות חובשים/ות
03-5464395, 03-5464293
03-5464815, 03-5461727/8
שרות עם כל הלב!
(9290)

אחיות!!!
חובשים!!!
דרושים לעבודה מיידית
(26604)

אופטיקאים 3020
אחזקה ותחזוקה 3030
אחיות וכח עזר 3040
אינסטלציה 3060
אריגה וסריגה 3070
בימאי 3075
בני/ות לויה 3077
דיילות וסדרנות 3090
דפוס 3100
הנהלת חשבונות 3120

مكذا من الاجل

לך על בטוח · לוח מעריב קריירה

ג'

למשרד נסיעות
מנהל חשבונות עצמאי
למשרה מלאה. נסיון במערכת ממוחשבת שליטה מלאה והכנה למאזן

לפנות אל המנהל ת.ד. 29313 ת"א מיקוד 65121 פרטים מבטחות

(9456)

דרושה
פקידת הנהלת חשבונות שבוע עבודה מלא

לפנות למר בלוק מלפון: 03-614551

(16846)

דרוש/ה
מנה"ח בעל/ת נסיון שבוע עבודה מלא

לפנות למר בלוק מלפון: 03-614551

(16849)

מיידית!
מנהלת חשבונות סוג 2

(12591)

חיילים משוחררים
3160

חשמל ואלקטרוניקה
3200

לקריירה:
מלחימים/ות מחווטים/ות מטסים

רצוי נסיון ב-WIRE-UP

(26417)

1. בוגרי ישיבות
הסדר להדרכה בישיבה תיכונית

(23559)

מהנדסים ואדריכלים
3300

דרושה
מעצבת פנים בעלת ידע בפרספקטיבה

(26443)

מורים/ות ומורות/ים
3320

לחברה עתירת ידע מזכירת אנף

(26513)

לדרשת חנויות ספרים
"מודן" דרושים/ות מוכרים/ות לאיזור הרצליה ורעננה

לפנות לאורית 03-331141

(8432)

דרושה
מזכירת מנכ"ל לאקרשטיין צבי בע"מ בהרצליה

(8541)

"ידע – הנדסה ממוחשבת"
קורס "אוטוקד" לשרטוט ממוחשב

(26684)

יהלומים ותכשיטים
3280

כימאים
3283

לבורנטים ורוקחים
3290

דרושה
לבורנטית רפואית באזור נווה חן

(16859)

אדריכלים/ות
3292

סבבים/קונדיטורים
3220

מכנאים/הנדסאים
3240

למשרד אדריכלים דרוש/ה שרטט/ת הנדסאי/ת ארכיטקטורה

(26447)

לצוות
שרותי שמירה בע"מ דרושה מזכירה עצמאית

(23675)

דרושה מזכירה, אשת לידה חופשיה והופעה נאה לאיש עסקים מבוגר

(22395)

למשרד תכנון הנדסי דרושה מנהלת משרד

ונסיון בהדפסה הכרחי

(23349)

לחברה בהרצליה
דרושה
מזכירה מנוסה למחלקת יבוא
*

לפנות בכתב יד בצירוף תולדות חיים ונסיון קודם אל:
ת.ד. 16194 ת"א עבור "פקידת יבוא".

(19617)

אחסנה והפצה

מחשבים ותוכנה

מכירות ושיווק

רוצה להרויח כמו משרד פרסום!

(14853)

1000 דולר מינימום לחודש
למוסדות השיווק לשמות דרושים:
רכזים אזוריים
בכל רחבי הארץ
סטודנטים, אקדמאים ובוגרי תיכון

(26456)

למפעל תעשייתי
באזור חולון דרוש:
*
מחסנאי מכני – מפ"מ –

03-7552355/6

(9362)

מכונאי תעשיה
3369

למפעל תעשייתי
באזור חולון דרושים:
מכונאי רכב
כמו כן דרושים
מכונאי מלגזות
מתאימים יפנו למחלקת כח אדם טלפון: 03-7552355/6

(9571)

סוכנים למפעל תיקים

(26852)

לחברה הותיקה בישראל דרושים נציגי מכירות רכב כלשהו – חובה!

(9305)

להוצאה לאור דרוש איש שיווק מנוסה לרכישת מודעות בירושלים

טלפון: 03-286782, 03-285621

(25713)

לפרוייקט פרסומי מעניין ומבטיח
דרושים/ות
סוכני מכירות + רכב
לאזור רמת גן. הכנסה 2,000 ש"ח נטו

טלפון: 03-7519353

(25306)

לתשומת לב המפרסמים בלוח מעריב
כל המעוניינים להמשיך ולפרסם את מודעותיהם לאחר הפרסום הראשון, מתבקשים להתקשר לטלפון 03-5611111 (רב-קווי) ולמסור את מספר הפרסום הרצוי וכן את מספר הקוד כפי שמופיע בסוף המודעה.
הוכח לפרסום חוזר הנה ללא תשלום מוקדם עד 4 שבועות מיום הפרסום הראשון.
בקשות לפרסום חוזר מתקבלות כל יום עד שעה 18.00 ובערב שבת עד שעה 11.00 בלבד.
הנהלת מעריב

מטבח וציוד מזון

מרצים

נגרים ורהיטים

לקו אופ

רשת הרבוע הכחול

דרושים

נהגים

● בעלי רשיון נהיגה לרכב משא מעל 15 טון

מהות העבודה:

● חלוקת סחורה (ירקות) לסניפי הקואופ

(26439)

למפעל תעשייתי

דרושים:

*

נהגי סמיטריילר

בעלי רשיון נהיגה תוקף לאחר שירות צבאי וניסיון קודם ומגורים באיזור גוש דן

(9364)

להוצאת ספרים "מודן" דרושות

למפעל לעיבוד שבבי דרושים

לרום תעשיות בע"מ

1. מסגר – רתך
2. מסגר אלומיניום

5 ימי עבודה בשבוע, בונוסים ותוספות למשקיעים

(26402)

חרט/ כרסם למפעל מתפתח באזור ת"א

(26737)

לחברה להשכרת רכב דרושים

(23665)

פקידה תרוצה ישרה ואחראית

(24017)

"טיפולים"

שרותי מטפלות בע"מ בחסות חברת "סיעוד"

מטפלות מסורות

לעבודה בשעות הפנאי 03-7512854

(25610)

דרושים גברים/נשים לסדס של דוד טופז ובן לתשדירי שרות

ת"א, פינסקר 25

(16354)

דרוש שליח בעל רשיון לקטנוע

(8500)

هكذا من الاصل

ג'

לוח מעריב

לך על בטוח

בשיתוף עם THE JERUSALEM POST

המשרד הראשי: בית מעריב, רחוב קרליבך 2, תל-אביב מיקוד 67132. טלפון ישיר למסירת מודעות: 5611111 (רב קווי). מחיר מודעת מינימום (8 מילים): 80 ש"ח. כל מילה נוספת: 10 ש"ח (המחירים כוללים מ.ע.מ). מחיר אחיד לכל ימי השבוע (כולל ערב שבת וחג). מחיר מודעת "מחץ" בגודל 1 אינץ' למשך שבועיים 287.50 ש"ח (כולל מ.ע.מ.)

לאבות י.ס.ם דרושים שומרים עד גיל 55. 03'496010 (19278)

מאבטחים צעירים לאירוע מיוחד בשעות הבוקר. 03'239880 (20113)

לחברת "שמירה" דרושים שומרים לשמירה צהריים ולילה עד גיל 60. לאחר שירות צבאי, יודעי קרוא וכתוב. ראיונות בימים א'-ה' בין השעות 10:00-15:00 (24780)

שרטטים וגרפיקאים

3845

דרושה גרפיקאית בעלת נסיון, לסטודיו ליטור 03'248363 (14132)

גרפיקאים חסכו בכסף ובצבעים. (14151)

דרושה גרפיקאית בירושלים. (26741)

לאדר אדריכלים שרטטת אדריכלות עם נסיון 03'252073 (16342)

דרוש לאדריכל שרטט/הנדסאי בניין. 03'658456 (8497)

שרטטת/הנדסאית ארכיטקטורה. 03'7521921 (8689)

דרושה גרפיקאית להפרדת צבעים. (25484)

דרוש/ה מעצב/ת תעשייתי/ת. (15914)

לסטודיו "עולם האפנה" גרפיקאי/ת מקצועי/ת. 03'202249, 03'283532 (11960)

שרטט מכונות מעולה. (14265)

שרטט/ת עם נסיון לתכנון בבניינים. 03'9640188 (25600)

למשרד אדריכלים בחולון דרושה שרטטת. (16783)

למשרד פרסום גרפיקאי/ת ביצועי/ת. 03'664818 (16885)

ספר בינלאומית למשרד פרסום. 03'239286 (22925)

לעסק גרפיקה. (23517)

למשרד אדריכלים שרטט/הנדסאי. 03'441059 (23548)

בכפר סבא, גרפיקאי/ת. 052'450057 (24861)

לשרון ורחוב, דרושים שרטטים. 03'9221059 (26062)

תרגום ועריכה

3860

ביקוש עבודה

3880

אחזקה ותחזוקה

3838

אחיות וכו'

דיילות ומדגימות

3890

הנהלת חשבונות

3120

מבחים/ קונדיטורים

3220

מכונאים/ הנדסאים

3240

מדריכים/ות

3297

מורים וגננות

3340

מזכירות

3350

לוח ירושלים

יעד בע"מ
יעוץ תעסוקתי ניהול מיחשוב
מהנדס אקדמאי
האם נרשמת כבר ליעד? הכוונה מקצועית ★ מידע תעסוקתי ★ הצעות עבודה
טלפון 02'520022 (24 שעות) רחוב הסיירים 22 ירושלים 09:00-17:00 (26132)

לסרט בירושלים דרושים ניצבים/ות בכל הגילאים
"אביב" 02'637640 אפשר להתקשר גם בית ובשבת. (26589)

למרכז בריאות וריאפה דרושות
1. אשת מכירות בקבלה
2. בוגרת לחינוך גופני
3. טרפיסטיות יופי
4. עובדת משק בית
הפנייה ואז הטינס טלפון: 02'241476, 02'241477 (26663)

חוק ההזדמנות שווה בתעסוקה תשמ"א – 1981

מכירות

עובדי הקלאות וגינון

3585

לסושב נעמה דרושים:
1. אחראי בית אריזה
2. איש שיווק
3. איש איטום

מורות ומטפלות

3608

פקידות וקלדנות

3720

רופאים

3536

רבואת שיניים

3540

שליחים/ות

3368

שמירה ואבטחה

3800

ביקוש עבודה

3888

חיילים משוחררים

3368

חשמל ואלקטרוניקה

3200

מכונאים/ הנדסאים

3240

מהנדסים ואדריכלים

3300

מורים וגננות

3340

מזכירות

3350

מבנאי תעשיה

3368

מספרות ומלונאות

3363

מציצים ומקדמי מכירות

3365

ספרים/יות וקוסמטיקאיות

3480

פקידות וקלדנות

3720

קורסים לעיבוד תמלילים כתבנות והנהלת חשבונות ממוחשבת

לוח נתניה

לוח באר שבע

דירות 1000

דירות 1000

לוח חיפה

★ המלטש ★
שיש וגרניט איטלקי
למטבח ★ ולאמבט
ביצוע מהיר ומדויק!
★ מחיר סביר ★
03'375397
(9298)

דימור בע"מ
בנין ושיפוצים
מבצעים:
תקרות אקוסטיות
מחיצות גבס
שינויי פנים
בית
וילות וקוטג'ים
★
תוספות והרחבות
שיפוץ חוץ
לבתים משותפים!
★
03-5593033
ההסתדרות 162, חולון.
(23582)

מהיר
שרותי הובלה בע"מ
בהנהלת: שורלי

מבצע
פרוק והרכבת
רהיטים חינם
★
העברת דירות
משרדים כספות
פסנתרים ומחשבים
★
ביטוח ואחריות
מלאים
★
03-262616
03-284278
קפלן 5, תל-אביב.
(19286)

לא עוד שיש.
DUROPAL
למטבח ולאמבט
"משפחים מעולים – DUROPAL"

קוטג'ים למכירה בקרית קריניצי תל-השומר
(25243)

וילות ובתים

1050

בשכונה יוקרתית בכפר סבא למכירה
קוטג' יוקרתי
7 חדרים סלל ריהוט
קומפלט + מזגנים
+ טלפון
פינוי באוגוסט 1988
(14695)

ברמת השרון
רח' אז"ר
קוטג'ים
בני 5 חדרים + מרתף
פרטים:
שירלי בע"מ הפרדס 4 ת"א
03-238618,
03-245140.
(9458)

בזכרון יעקב
קוטג' דו-משפחתי
תלת-מפלסי
(9526)

ברעננה!!!
קוטג'ים מפוארים
בגני הנשיאים
(15344)

למכירה
קוטג'ים
מפוארים
בנאות אפקה!
(14808)

מבצע
"3 למובחר"
בווה הברון
זכרון יעקב
(26739)

קבוצת קציני ח"א
מחארגנת לבניית
שכונת וילות
בגן יבנה
(25735)

לתשומת לב המפרסמים בלוח מעריב

כל המעוניים להמשיך ולפרסם את מודעותיהם לאחר הפרסום הראשון, מתבקשים להתקשר לטלפון 03'5611111 ולבקש ולמסור את מספר הפרסום הרצוי וכן את מספר הקוד כפי שהופיע בסוף המודעה.
הבקשה לפרסום חוזר הנה ללא תשלום ותוקפה עד 4 שבועות מיום הפרסום הראשון.
בקשות לפרסום חוזר מתקבלות כל יום עד שעה 18.00 ובערב שבת וחג עד שעה 11.00 בבקר.
הנהלת מעריב

"סמקו" – שירותים
שרות תיקונים 24 ש'
למקררים ומקפיאים
אמריקאיים
(23078)

פנטהאוזים ודירות גג

1055

מודעפון
03/38 38 38

שרות מודעות טלפוני
24 שעות ביממה
לבעלי כרטיסי אשראי

כל שנה לבית שיפוצים
עבודות צבעות ושפכטל
עבודות איכותיות

(14690)

★ רורמן ★
בע"מ
שטיחים
בעבודת יד!!!
15% הנחה
הזמנות שטיחים
בכל גודל ודוגמא

(16337)

שנה נקיה
מתחילה עם
אל רבב בע"מ
ניקוי כל סוגי
השטיחים בדי ריפוד
★
ניקוי דירות לאחר שיפוץ
ווקס אקרילי + קריסטל
★ הדברת מזיקים
03-5464186, 03-5463761
דיזנגוף 227 ת"א
(23168)

"שירך" –
דודי שמש
תקן לדודים
לקולטים ולהתקנה
(20911)

בצפון הישן דירת גג 3 חדרים, 70 מ"ר + 70 מ"ר גג, מיידי, 145,000 דולר.
(8561)

ברמת השרון
רח' אז"ר
דירות גג
בנות 5 חדרים
דירות גן
בנות 4 חדרים
פרטים:
שירלי בע"מ הפרדס 4
ת"א 03-238618,
03-245140.
(9459)

בהרצליה דירת קוטג' 5 חדרים + מרפסת
(26578) 052-552819

רמת אביב ג', חדשה 5 + גג, נוף ים + השקעות
(8719) 03-424584, 03-424472

בהרצליה פינתאות יפהפיה, מיידי, 235,000 דולר, 052-917517
(19506)

בתי-כנסת / משקים

משק ביתי, ליד מושב + וילה + בית
(22253) 053-612916 80,000

לסגירה משק במושב אומץ, מלפנ
(23468) 06-365562

למכירה משק + 30 דונם בית דו משפחתי
(8896) 053-688618

קבלנים מציעים

בהרצליה הירוקה 4 קוטג'ים מפואר
(17767) 052-550629, 052-88134

מבצע מיוחד!
מרצפות שיש מבני
מרצפות קוורלה
30×30 "סלע שיש"
03-9244820
רח' נסים 64, איזור התעשייה פ"ת
(12631)

חברה קבלנית
פנויה
★ צבעות – מסגרות ★ אחזקה – ספעלים בודדים ★ אינסטלציה ★ מודיעה נכם. כל הארץ 03-379723
(26297)

למכירה/השכרה
ביצחק שדה ת"א
בשלבי גמר בנין
1000 מ"ר 5 קומות
+ מרתף, 7 חניות.
40–20 קווי טלפון
03-5790070, 03-5790071
(23161)

הקבלן
י. אדלר
ובנו בע"מ
בונה דירות
באיכות מעולה!!!
3,4,5 + חדר גג
ברמת-גן, בני-ברק,
גבעתיים
03-705811, 03-781640
לפנות: רח' הרב קוק 10, בני-ברק
(25744)

גן חן
בונה ברמת גן
באיכות מעולה
★ ברח' ברקאי
★ ברח' חרות
דירות
4,4+1+גג
משרד: ד"ר כהן 2,
רמת גן 03-730967,
בערב: 03-7518312
03-728924, 03-955814
(22006)

דירות נופש

תל-אביב

דירות למכירה

שרות חדש!!!
שיטה מהפכנית
למכירת דירה!!!
חינם!!!
(18539)

דירות 2-2½ חדרים

במגדל דיזנגוף
2 חדרים
קומה 20
דרום מזרח
(26454)

דירות 3-3½ חדרים

ללא תיווך
1200
דירות למכירה
מגוי חודשי 30 ש"ח
03-738857
(9301)

דירות 1-1½ חדרים

דירות בשכר חודשי

4 חדרים ויותר

דירות בדרמ"ג

חדרים מרוהטים

דירות מרוהטות

שכונות צפוניות

ביקוש דירות

ל"מידע דירות"
דרושים דירות ונכסים
למכירה/השכרה
03-246242-3-4

בשכון ל'
דירה אחרונה
לאיכלוס מיידי
5 חדרים
ברח' לוי אשכול 40, לפרטים "אביב", 03-7512203
(23126)

3-3½ חדרים

2-2½ חדרים

דירות בשכר חודשי

דירות מרוהטות

דרושים
2 מרוהטים
בצפון ת"א
(16888)

ביקוש דירות

שכונות דרומיות

4 חדרים ויותר

3-3½ חדרים

2-2½ חדרים

1-1½ חדרים

דירות בשכר חודשי

דירות מרוהטות

אשדוד

4 חדרים ויותר

בבנה-דניאל, 4, מרווחת בכלים, קוה, מעלית, נוף. 03-541625
(6785)

(עשרות מודעות קטנות בכתב זעיר נוספות בכל העמודות, שאינן קריאות באופן אמין בסריקה)

מכתב מן הארכיון

مكان الاجل

לך על בטוח לוח מעריב נדל"ן

ג'

בבשמורבין, דירות 4–5 חדרים, 146 מ"ר "אפריקה ישראל להשקעות" (8568) 03"650281

בקרית-הרצוג, 4, מסודרת, ק"ב, דו"ש (8540) 03"705056

דירת פאר בבנות סבין 145 מ"ר (20279) 03"345425 דולר 130 000

מודעפון 38–38–38, שרות לקבלת מודעות בטלפון למנויים, בכרטיסי אשראי: ויזה, ישראכרט ודיינרס. מודעפון, 24 שעות ביממה. (25310) 03"38-38-38

דירות בשכר חודשי
1500

בובנה סבין 4 חדרים, מלפון: (19200) 08"591166 03"356851

דירות מרוהטות
1550

בקרבת ברזילי, מגורים למסורתיה, מסודרת נקיה וחברה לארמנה. (22740) 03"9328928

רמת-גן

4 חדרים ויותר
1300

לרתמים 4, + פ"א באהרונסון, ק"א, ע"ע + דו"ש + תוספות. 105 000 דו"ל. (14173) 03"779543

4, חרושה, בחר הרצב, ק"ב מעלית "בגי" (25913) 03"722131

בוה ישעוה, מהאנשה קבוצה, לבניה שיתופית, 4–6 חדרים הדירות גג בנ"ר. (8764) 052"925254

ממתת, 4 חדרים + חדר מלידה, 125 מ"ר, ק"ב 4 דירים, ברחוב מוצא רמת-יצחק, רמת-גן (8072) 03"7400030 03"741542

דירות חרושות בבניה, 4 חדרים ... 110,000 דולר (8424) 03"752248

4, בברכז רמתון, מרווחת, 3 כ"א, ק"ב (8425) 03"494014

באציר, דירת 4 חדרים, מרווחת, פיור מ"יר (16977) 03"779350

[illegible]

3–3½ חדרים
1350

[illegible]

חדרים מרוהטים
1650

[illegible]

גבעתיים

דירות למכירה
1250

[illegible]

4 חדרים ויותר
1300

[illegible]

קבלת מודעות! מ-8.00 עד 21.00 לוח מעריב

*** מבצע מיוחד!**

03-735588/9
03-735590
03-727630
03-738707

לבעלי כרטיסי אשראי

ברמת גן, בחדרן 2½ משוקצת וסמו"ת, ק"ב, דו"ש. (17349) 03"779590

דרושות דירות לרציניים!!! 2–3½ חדרים ברמת-גן!!! (19117) 03"324056 "לירם"

ברמתגן 3½ מרווחת, במקום טוב + בתל-אביב, לבעל השמה ... (13365)

3, ק"ב, חיות, במרכז רמתגן. (17312) 03"784687, 03"737655, 03"734951

2–2½ חדרים
1400

[illegible]

3–3½ חדרים
1350

[illegible]

דירות בשכר חודשי
1500

[illegible]

דירות מרוהטות
1550

[illegible]

ביקוש דירות

בני-ברק

4 חדרים ויותר
1300

[illegible]

3–3½ חדרים
1350

[illegible]

בגבעתיים!!! דירות גן מפוארות!!! אקסקלוסיביות

בגלים עם 135 עד 165 מ"ר דירות אסיה. (26851) 03"218894, 03"256183

[illegible]

3–3½ חדרים
1350

[illegible]

2–2½ חדרים
1400

[illegible]

דירות בשכר חודשי
1500

[illegible]

דירות מרוהטות
1550

[illegible]

ביקוש דירות
1700

[illegible]

בקרית הרצוג 3 + פ"א חיה + דו"ש. (13269) 03"702861

2–2½ חדרים
1400

[illegible]

דירות בשכר חודשי
1500

[illegible]

דירות מרוהטות
1550

[illegible]

פתח-תקוה

דירות למכירה
1250

[illegible]

4 חדרים ויותר
1300

[illegible]

3–3½ חדרים
1350

[illegible]

בפתח-תקוה 3 חדרים ק"ב, מרווחת ומפוארת + תוספות. (21940) 03"9345504

[illegible]

שיטה מהפכנית לחיפוש דירה!!! מבצע 30 ש"ח!!!

התקשר אלינו ומיד יישלח לביתך לוח מתחוב, הכולל פרטים מלאים על כ-50–100 דירות. "קידמה" בע"מ 03"5449772 (18540)

2–2½ חדרים
1400

[illegible]

1–1½ חדרים
1450

[illegible]

דירות בשכר חודשי
1500

[illegible]

דירות מרוהטות
1550

[illegible]

ביקוש דירות
1700

[illegible]

גבעת-שמואל

4 חדרים ויותר
1300

[illegible]

3–3½ חדרים
1350

[illegible]

קרית-אונו

4 חדרים ויותר
1300

[illegible]

3–3½ חדרים
1350

[illegible]

יהוד

3–3½ חדרים
1350

ביהוד, באיזור שקט, 3 + פ"א, ק"ד, (22303) 03"913438

[illegible]

2–2½ חדרים
1400

[illegible]

1–1½ חדרים
1450

[illegible]

דירות בשכר חודשי
1500

[illegible]

אור-יהודה

4 חדרים ויותר
1300

[illegible]

חולון/בת-ים

חולון

4 חדרים ויותר
1300

[illegible]

3–3½ חדרים
1350

[illegible]

קרית-אונו

[illegible]

בת-ים

4 חדרים ויותר
1300

[illegible]

3–3½ חדרים
1350

[illegible]

בחולון 3 חדרים, משופצת, ק"ב בקרית שרת + תוספות. (18956) 03"5593444

בחולון חולון, שקט, 3, ק"ב, חיה + דו"ש. (18462) 03"5564169

[illegible]

2–2½ חדרים
1400

[illegible]

1–1½ חדרים
1450

[illegible]

דירות בשכר חודשי
1500

[illegible]

דירות מרוהטות
1550

[illegible]

ביקוש דירות
1700

[illegible]

בבת-ים, 2½ חדרים, ברמת הנשיא, ליד קרית באובל, מתאים לדתיים. (8614) 052"456651, 052"456868

[illegible]

שרות חדש!!! שיטה מהפכנית לחיפוש דירה!!! מבצע 30 ש"ח!!!

הכתוב לנו במלפון את האזור ופרטי הדירה שאתה מחפש, עוד באותו היום יישלח לביתך דוח מחשב הכולל פרטים מלאים על כ-50–100 דירות. "ייעוץ ממחשב" "ארכימקומי" חיפוש "קידמה" בע"מ 03"5449772 (9623)

2–2½ חדרים
1400

[illegible]

דירות מרוהטות
1550

[illegible]

אזור

4 חדרים ויותר
1300

[illegible]

3–3½ חדרים
1350

[illegible]

איזור הדרום

4 חדרים ויותר
1300

[illegible]

3–3½ חדרים
1350

[illegible]

דירות בשכר חודשי
1500

[illegible]

ראשון-לציון

4 חדרים ויותר
1300

בראשון לציון 4 ק"ב + פ"א שירותים כפולים + חיה גדולה 03"992689 סאר חדש. (22417)

[illegible]

3–3½ חדרים
1350

[illegible]

2–2½ חדרים
1400

[illegible]

דירות בשכר חודשי
1500

[illegible]

ביקוש דירות

מחפש להשכרה וילה/קוטג'/משותפת, רצוי מרוהטת בראשל"צ. 03"994965 (24933)

נס-ציונה

4 חדרים ויותר
1300

בנס-ציונה, דירת 4 חדרים, משוקצת. (16711) 03"5523148 בערב: 08"462135

רחובות

4 חדרים ויותר
1300

[illegible]

3–3½ חדרים
1350

[illegible]

2–2½ חדרים
1400

[illegible]

דירות בשכר חודשי
1500

[illegible]

רמלה

3–3½ חדרים
1350

[illegible]

איזור השרון

הרצליה

4 חדרים ויותר
1300

[illegible]

3–3½ חדרים
1350

[illegible]

ג'

2–2½ חדרים

דירות בשכר חודשי

דירות מרוהטות

כפר-סבא

4 חדרים ויותר

3–3½ חדרים

דירות בשכר חודשי

ביקוש דירות

רעננה

4 חדרים ויותר

[illegible]

ביקוש דירות

4 חדרים ויותר

2½ חדרים

4 חדרים ויותר

דירות מרוהטות

3-3½ חדרים

כפר־סבא

4 חדרים ויותר

פרויקט יוקרה!! דירות 5 חדרים ופנטהאוז ★ בנייני אביהר

3-3½ חדרים

דירות בשכר חודשי

רעננה

4 חדרים ויותר

2-2½ חדרים

דירות בשכר חודשי

דירות מרוהטות

3-3½ חדרים

רמת־השרון

4 חדרים ויותר

3-3½ חדרים

דירות בשכר חודשי

דירות מרוהטות

ביקוש דירות

הוד־השרון

4 חדרים ויותר

3-3½ חדרים

דירות בשכר חודשי

עסקים

2000

בלי לחץ נביעות צ׳קים והלוואות בגד שיעבוד אמינות ודיסקרטיות

במבריה חנות במרכז העיר 3 מפלסים 300 מ"ר לשכירות ארוכה

MONEY GURENTEE בע"מ גביית צ׳קים בארץ בשטחים ובחו"ל חדש!!! ביטוח לצ׳קים גם במידה והצ׳ק לא יגבה תקבל את כספך!!! מלפון: 03-654905

שרותי מידע בין לאומיים בלעד"ים!! יבוא/יצוא יעוץ! קידום פרוייקטים!

דרוש משקיע/שותף למפעל אופנה (יצור שיווק) עם זיכיון בלעדי

בלעדי בארץ CARGO SPEED שרות אוירי מאיטליה! יום יום קונסולידציה "אויש סקאי ספיד" 03-371282

זיכיון של "ציינה טאון אקספרס" זה עסקו!!!

בהזדמנות! אתר מגלשות מים למכירה במקום או להעברה

מעוניים ברכישת משרד נסיעות קטן בעל רשיון "יאטא"

מסעדת דגים מבוססת באילת למכירה

יצרנים ויבואנים בלבד המעונינים לפתוח חנויות מפעל בחיפה

לבעלי משתלות רציניים המעונינים להקים סניף בחיפה

ישרא — אבטחה

"המגן" שירותי גביה אבטחה 24 שעות ★ צוות מיומן ★ אמין ומנוסה ★ שומרי ראש

גבית צ׳קים וחובות בארץ בשטחים ובחו"ל

מלפון: 03-252501

למה לשלם יותר מומחה בחיסול פיגורים בהנהלת חשבונות

חברת שיווק בשומרון מעוניינת בסוכנויות

חנות במרכז ירושלים כבד ציון

דרוש מפעל המתמחה בבגדי ילדים יכולת ייצור בכמויות גדולות — ליצוא

עצור!!! לפני רכישת עסק בדוק מצבו הכלכלי משה נרין

ריהוט משרדי ממתכת ועץ ישירות מהיצרן 03-800216

קן! מצאתם! יוצאי צה"ל משטרה וכוחות הבטחון ב"הכוון" צוות מקצועי ומהימן יסייע לך

תפנית שלמים מבצע 10% הנחה לפונה דרך המודעה עבודות שילוט באיכות גבוהה מוארים ★ פח ★ בד מכוניות ★ אותיות בטיות 03-822066

אורח מחו"ל? חותם עסקה? מסיבת רווקים? בא לך להתפנק? V.I.P 03-5464514 אמינות ודיסקרטיות!

טלפון 03/611001 24 שעות שרות מודעות טלפוני של לבעלי כרטיסי אשראי

גביית צ׳קים וחובות בארץ בשטחים ובחו"ל בתיווך ע"י החברה הותיקה והגדולה בישראל א. בירמן את רפי שרותי גביה ואבטחה בע"מ

★ גביה וביצוע צווי מעצר וצווי עיקול ★ בלדרות לחו"ל ★ ביצוע פסקי דין ופינויים ★ אבטחה כללית

חולון: 03-854233 03-5053129 03-5053181
חיפה: 04-641711 04-666269
ירושלים: 02-246842 02-224341 מנוי 6555
נתניה: 053-619093 053-344615 מנוי 6026

י.ר. ציוד בטחון בע"מ כספות!!! למשרדים מפעלים ויהלומים ולכל מטרה!! קניית ומכירת כספות משומשות 03-7518504-5

מ ש ה ב חברה לשיכון, בנין ופיתוח בע"מ מציעה למכירה:

בבני־ברק לציבור הדתי בקרית הרצוג 4-3 חדרים רז חדרים + ג ★

בגבעתיים לציבור הדתי במודיעין — רייס דירות פאר 5 חדרים ופנטהאוזים למסירה מיידית ★

ברעננה לציבור הדתי ברחוב שבזי 5-4 חדרים למסירה מיידית ★

בבני־ברק לציבור הדתי ברח׳ מודיעין־מנחם 5-4-3 חדרים ודירות + חדר על הגג ★

בפתח תקוה לציבור הדתי ברח׳ יונה נרין — אונטרמן 4-3 חדרים ★

בהרצליה בשכונה חדשה, מרכזית ושקטה 5-4 חדרים גדולים ומרווחים בסטנדרט גבוה ★

פרטים בטלפון 03-664631

هكذا من الاصل

לך על בטוח לוח מעריב עסקים/מכוניות

להשכרה בצפון, 2 חדרים + מלתחה, קיר. לפיזיותרפיה/משרד. 03"230841 (26445)

בתי מלאכה

2050

להשכרה קומות "יצור 1400 מ"ר + מלתחה + מים + כוח + מעלית משא, באזור התעשיה סמוכה פ"ת (81001)

בהקשתן מת"אביב, 70 מ"ר + מלתחה, קיר. 03"814295 (16818)

בשכ"ח 45 מ"ר קיא ברחוב מסחרי בתל-אביב 03"470652 (21910)

מחסנים

2100

אולמות

2150

חנויות

2200

משרדים

2250

מבני תעשיה

2300

להשכרה שטח
מסחרי לתצוגה
ותעשיה במקום
מרכזי ביותר בת"א

למכירה
שטח משרדים
מפואר בקומת גג ע"י
בורסת היהלומים

למכירה
חנות מעולה
בדיזנגוף סנטר

ס. אלון בע"מ
קבלן רשום
משפצים ובונים משרדים,
דירות, בתים ובניינים

מבוקשים
מגרשים לקניה
או קומבינציה
למגורים או משרדים

לבית אבות
ברחובות

בגדיבה
מגרשים לוילות

מכוניות

4000

"איימרקאר" – המרכז לרכב ביבוא אישי, כל הדגמים מהירות, דיסקונט 38 רמת-גן. 03"7510994 03"723345 (22198)

ביבוא אישי כל סוגי המכוניות לאספקה מהירה, מחירים מיוחדים לעולים חדשים ותושבים חוזרים. 057"78035 (25021)

המכירה הגדולה ביורופקאר

מכירת מכוניות מדגמי 1986

אפשרות לאשראי

פיאט 127	86–
סיאט איביזה	87–
סיאט מלגה	86–
רנו 5	86–
רנו 9	86–
פיאט רגאטה	86–
אופל קדט (A)	86–
אופל אסקונה (A)	86–

רוב המכוניות ממוזגות!

תל-אביב: המסגר 43
03"337951
חיפה: אלנבי 3
04"674403, 04"672839
(22862)

יציל מימונים

הלוואות לרכישת
רכב חדש
בחברה ותיקה ואמינה
בתנאים נוחים
03"221161

למכירה
סובארו 1300, 1982
סיטרואן GSA
פאלס 1983

מבצע!!!
מיידי!!!
03"5462747
כל סוגי
הרכבים!!!
88–87

פטנט עולמי לרכב!

סורק בטחוני
ובטיחותי לרכב
לביטחונך ולבטחון
הרכב
הסקיוריטי
סקנר

סורק, בודק ומגן על מכוניתך מפני גניבה, פריצה, מפגעי חבלה מוקדמת בסטנדרט החשמל להזמנות ופירוט פרטים: 03"5462747 (26918)

קח ארופיות

פרטיות ומסחריות
מכל הסוגים אספקה מהירה
דגמי 88
אפשרות
TRADE IN
03"200982

רוצה שקט

עם 12 חודשי
אחריות?!
בקש אגוזז
*
א. פ. ל
*
במוסכים
ובסניפים
בהשגחת מכון התקנים
* הרכבה במקום

.03"336262

אאודי

4020

אגזוזים

לכל סוגי הרכב
*
"יצור שיווק הרכבה"
(במחירי המפעל)
ה.פ.ו.ל.ם.
ת"א 1984
*
03"381373
03"381375

יש לך עסק לאביזרי רכב?

קח מחץ...ותן גז!

מודעת מחץ במדור מכירה, ושרותים
מביאה יותר לקוחות. יש הוכחות!
אם יש לך הצעות מיוחדות
(מבצעי הנחות, שרותים ייחודיים,
מוצרים חדשים) - יש לך דרך כדאית לפרסם.
מודעת מחץ בלוח הארצי הגדול במדינה -
יותר כח משיכה למודעה שלך.
טלפן עוד היום:
ת"א 03-5611383,
ירושלים 02-221151,
חיפה 04-644526/8.
אתה תגלה שמעולם לא היה לך
יותר משתלם לפרסם.

לוח מעריב הלוח הגדול במדינה.

קבלת מודעות!

מ־8.00 עד 21.00
לוח מעריב
* מבצע מיוחד!
03-735588/9
03-735590
03-727630
03-738707
לבעלי כרטיסי אשראי

אל תתאמץ יותר למכור את מכוניתך

אף פעם אין יודע מי נכנס לבניין

פנה מיד "למכונית אפשטיין" ותקבל כספך תוך 24 שעות!!!

פרטיות - מסחריות משאיות - מכוניות

03-411000
03-429695

"כפיר חלפים"
חלקי חילוף לרכב
מכני - פח - חשמל
צלצל: 03-9240877

מה זה "קומפיוטסט"???
"קומפיוטסט" הוא
מחשב רכב
הקיים רק
ב"קומפיוטסט"
לכן בבדיקת קניית רכב אם היחידים הנותנים
תעודת אחריות ל-½ שנה
שים לב לשלט
יד אליהו מאחורי היכל הספורט
רמת-גן - 03-941247

הקץ לגניבות!
"כספונית"
* הכספת למכונית *
מ"קאר סיקיוריטי"
מומלץ ע"י חברות ביטוח
לכל סוגי הרכב
פרטי, מסחרי, דיזל
מוניות ומשאיות
03-9341301

מכון הדרום
רישוי שנתי לכל סוגי הרכב מסם ללא המתנה בדיקות ממוחשבות לפני קניה
ע"י בעלי מקצוע מעולים
פתח תקוה
03-9026200
יפו (מרכז)
03-826844
רחובות
08-467444

רשוי שנתי ללא תור
"קומפיוטסט"
ראשון לציון
בדיקות קניה ממוחשבות
8 דקות מת"א
בכביש בית דגן
03-941247

VOLVO
★ SERVICE ★
מוסך ז'יטו
המוסך שלך

טופ קאר
★
סוכנויות ב.מ.וו. תל-אביב ונתניה
★
הספקה מהמלאי לדגמי 1988
★
אפשרות החלפה
TRADE IN

טוב גל
סוכנות ב.מ.וו.
קח דגמי 88
★
אפשרות החלפה
★
למכירה כל סוגי הרכב
03-5466337
03-5466008

יצרן/מתקין ומפיץ מזגנים!
קח מודעה שמוכרת בעונה הבוערת.
מחץ!

מודעת מחץ במדור מכירה ושרותים מביאה יותר לקוחות. יש הוכחות!
אם יש לך הצעות מיוחדות (מבצעי הנחות, שרותים ייחודיים, מוצרים חדשים) - יש לך דרך כדאית לפרסם.
מודעת מחץ בלוח הארצי הגדול במדינה - יותר כח משיכה למודעה שלך.
טלפן עוד היום:
ת"א 03-5611383,
ירושלים 02-221151,
חיפה 04-644526/8.
אתה תגלה שמעולם לא היה לך יותר משתלם לפרסם.

לוח מעריב הלוח הגדול במדינה.

מודעפון 03/38 38 38
שרות מודעות טלפוני
24 שעות ביממה
לבעלי כרטיסי אשראי

אודי · אלפא רומיאו · אוסטין · אופל · אוטוביאנקי · ב.מ.וו · במ"ו · ג'יפ · דייהטסו · וקסהול · מזדה · מרצדס · דלתא

هكذا من الأهل

לך על בטוח לוח מעריב מכוניות

ד'

404, 73, מסס + ארגז גבוה מכני מצר לה. 03"301043 (7231)

404 + 78 ארגז תיקי מצוינת, עבודה: 03"382299 03"5740483 (13955)

504, 1982, 100,000 ק"מ, 03"7523726 (22314)

504 + 84 + ארגז 70,000 ק"מ במצב מצוין (21836)

ב"קומפיוטסט"

ראשון לציון רשוי שנתי ללא תור 8 דקות מתל'אביב (א. תעשיה ישן) בדיקות קניה ממוחשבות.

03"941247

(15442)

א.ק.י.

"ייצור כיסויים למושבים לכל סוגי הרכב 03"378573 לבעלי חנויות ומוסדות שרות מיוחד!

מהפך ברכב המשומש במכונית אפשטיין

20% במזומן 80% ב-36 תשלומים

פרטיות, מסחריות, טנדרים ומשאיות

03"411000
03"429695

קונים במזומן ובמחיר הוגן פרטיות, מסחריות, משאיות וטנדרים

(ראה מודעתנו בכל הסיווגים)

(18694)

המשפץ חולון

שיפוץ מנועי סובארו וראשי מנועים לכל סוגי הרכב

מבצע! 1,200 ש"ח (לא כולל מע"מ)

הנחה מיוחדת למוסכים אחריות חצי שנה ייעוץ חינם

המשפץ חולון, המגע 3 אזוה"ת 03"5567065 סניף נתניה: בלפי נתניה אזוה"ת (אלי) 053"612477

(14702)

מכון הדרום

רישוי שנתי לכל סוגי הרכב מסס ללא המתנה בדיקות ממוחשבות לפני קניה ע"י בעלי מקצוע מעולים

יפו (מרכז) שד' בן צבי 41 03"826844

פתח תקוה רח' סעדיה 51 03"902620

רחובות א. התעשיה כביש יבנה 08"467444

(19004)

בסוכנות סחוקי הרצליה!!!

הספקה מיידית, נסיעת מבחן, אפשרות החלפה, אשראי. מבחר מכוניות משומשות

קונים סחוקי במזומן

דגמי 88 לאספקה מיידית

סוקולוב 99, הרצליה 052"86966 052"87686

למה רק ב"קומפיוטסט"???

בבדיקת קנית רכב

1. בדיקות במחשב רכב VCT ללא תשלום נוסף
2. בדיקת "פרונט" במחשב ללא תשלום נוסף
3. תעודת אחריות ל-½ שנה

ב"קומפיוטסט" תל'אביב

לתשומת לב המפרסמים בלוח מעריב

הנהלת מעריב

★ המרפד

מבצע!!! 3 תשלומים אביזרי רכב במחירים אפסיים

★ הרכבה חינם ★

עבודות ריפוד, כסא כמו חדש

★ 03"379630 ★

מבצע!!! ג'סטי 1986

4,500 ש"ח במזומן + 10,000 ש"ח בתשלומים

בסחוקי ראשל"צ כמו ביפן!

88 הספקה מיידית!

03"995643, 03"942770

(17784)

בסחוקי ראשל"צ למכירה מהשכרה!! במצב מעולה!!!

"שוקי" – יבוא

חלקי חילוף משומשים לכל סוגי הרכב! למרצדס וסובארו מנועים באחריות (לכל הרכבים) מנועי פולקסווגן (1300 + 1600)

03"370666, 03"373970

(16349)

"מכוניות הרקולס"

מכירה, קניה החלפה ותיווך כל סוגי הרכב

לנציה

מוריס

מסחריות

100% מימון לרכב

רק 1% לחודש עד 5 שנים "פילומה"

03"330397, 03"330312

סאאב

סובארו

סוזוקי

פיאט

מרצדס

משאיות

קבלת מודעות! מ-8.00 עד 21.00 לוח מעריב * מבצע מיוחד! 03-735588/9 03-735590 03-727630 03-738707 לבעלי כרטיסי אשראי

ד"ר לך על בטוח לוח מעריב מכוניות

פורד

פולקסווגן

סיטרואן

פיזו

4740

פיאט

4720

סוזוקי

טויוטה

4660

טומי קאר
סוכנות פיאט
אבן גבירול 168
03-449139
03-446743
החלפת רכב
ישן בחדש

אפשרות לאשראי עד 24 חודש
שימוש ברכב הישן עד לקבלת הרכב החדש שירות עד בית הקונה
(22769)

מבצע!!!
פיאט 127 87
מהשבדה, מוזן 1050 קילומטר ונוף

4,300 ש"ח במזומן
+ 10,000 ש"ח
בתשלומים

עד 25 חודש סריבה בקואח

היכן תקבל
תעודת אחריות
ל-½ שנה
בבדיקת רכב
לקניה?
גם
ב"קומפיוטסט"
תל-אביב

ת"א – היכל הספורט (שדים לב לשר-כם) ראשל"צ – 03-941247
(25769)

★ מוסך גולף ★
פולקסווגן אאודי
סובארו ורכב כללי

שיפוץ מנועים גירים, שמשות מנוע בקשר, מישל 5,000 + 10,000, יעוץ מקצועי חינם. הכפיר 12 קריית המלון ת"א 03-9228908
(15299)

מרכז לשיפוץ מנועי
פולקסוואגן וגירים +
מבצע אחזים
03-333465

נ. ליברמן
השקעות
מבצע הלוואות לרכב

★ מבצע החודש

"חליפית"
★ "יבוא ושיווק
חלקי חילוף
★ משומשים
לכל סוגי הרכב!

רח' הסוהר 27 ת"א.
03-382083
(20501)

דחף 03/611001
24 שעות
שרות מודעות טלפוני
של
דחף
: לבעלי כרטיסי אשראי
ויזה, ישראכרט, דיינרס.

בעל חברה לחיטוי והדברה!
רוצה לעקוץ את המתחרים?
קח מחץ!

מודעת מחץ במדור מכירה ושרותים
מביאה יותר לקוחות. יש הוכחות!
אם יש לך הצעות מיוחדות
(מבצעי המחות, שרותים יחודיים,
מוצרים חדשים) – יש לך דרך כדאית לפרסם.
מודעת מחץ בלוח הארצי הגדול במדינה –
יותר כח משיכה למודעה שלך.
טלפן עוד היום:
ת"א 03-5611383,
ירושלים 02-221151,
חיפה 04-644526/8.
אתה תגלה שמעולם לא היה לך
יותר משתלם לפרסם.

לוח מעריב הלוח הגדול במדינה.

هكذا من الاصل

مكذ من الاجل

לך על בטוח לוח מעריב מכוניות/מכירה ושרותים

ד'

"אופנועית" המרכז לאביזרי אופנועים

רכב

אביזרי רכב

ביקוש רכב

בתי ספר לנהיגה

מכוני רכב

בסחוק ראשל"צ חלפים ואביזרים! הספקה לפחחים מוסכים וחנויות!

הרצל 2, ראשל"צ 03-9662388 03-995643 (24 שעות ביממה)

שירותי רכב ומוסכים

ביקוש — סחוקי ראשל"צ (שחר ויונה בע"מ) מוסך מורשה + מחשב לסחוקי

מכירה ושרותים

5000

ציוד למכירה

"דינמית" בית האופנועים הגדול בישראל ★ שלם 1/3 ועלה לכביש!!! היתרה עד 30 תשלומים מבצע לדגמי 88 אופנועי "דוקטי" כביש: ★ אלזורה 350–650!! ★ "דוקטי" "אליפנט" 200 ★ "דוקטי" 500 אופרדור T4 ★ קגיבה" 125 ★ פיאג'יו ס' 1988!! ★ לזוכים האחרונים! ★ במחיר שלא יחזור צ'לנוב 37 ת"א 03-383151, 03-372890

פעם שחר! תמיד מ. שחר 03-9663939-42 03-995643 (24 שעות ביממה) השכרת מכוניות חדשות ★ שרות ★ אמינות ★ ★ מחירים סבירים ★ ★ בלעדי ★ מיניבוס 6 נוסעים מגדר סחוקי + ארגז + מזגן הרצל 2, ראשל"צ סוכנויות: לוד, סוקולוב 2, 08-241879 רמלה, הרצל 104, 08-220602 אשקלון: צה"ל 26 051-23519

אופנועים וקטנועים

4840

רכב

4820

ב"קומפיוטסט" ראשון לציון רשוי רכב בדיקת קניה! "הרצות" לרכב ובדיקות "עשן"! 8 דקות מת"א 03-941247

"מוסך ימית" שרות מוסך אמין ומקצועי לפיג'ו ★ 03-330331 ישראל בק 18, ת"א.

קרוונים

4880

מבצע מיוחד לקבלת מודעות לוח מעריב ומשפחתיות 24 שעות ביממה 885-885 לבעלי כרטיסי אשראי בלבד

לתשומת לב המפרסמים בלוח מעריב

בל המעוניינים להמשיך ולפרסם את מודעותיהם לאחר הפרסום הראשון, מתבקשים להתקשר לטלפון 03-5611111 (רב-קווי) ולמסור את מספר הפרסום הרצוי וכן את מספר הקוד כפי שמודפס בסוף המודעה.

הנהלת מעריב

בריאות

5080

"דוקטור" מכונות פרטיות בע"מ

ג'ינג' תורה

למכירות פומביות בע"מ

הלבשה והנעלה

בתי אבות

5030

בית אבות גאולה בתים בע"מ לפנסיונרים ולגיל הזהב

03-861144

03-313846

השקט והשלווה? בית חולים, לאו בית אבות, לאו בית הורים בחולון באוירה ביתית יחס חם טיפול אישי משפחתי ומסור השגחה רפואית 03-894460

משומשוק

5015

מדור זה מיועד למכירת חפצים שמחירם הכולל עד 750 ש"ח. מחיר המוצר חייב להופיע בגוף המודעה. כל מודעה מתפרסמת שבוע ימים ברציפות. מחיר מודעה (עד 10 מילים) 20 ש"ח כולל מע"מ.

אוכל

אומנות

אותיות ובריכות

אספנות

אסטרולוגיה

5050

כלים ומתנות

5098

במות וכידור

5410

— גזור ושלח —

פרסם מודעה ב"משומשוק". גזור, צרף המחאה ע"ס 20 שקלים לפקודת מעריב ושלח אל "משומשוק", לוח מעריב, ת.ד. 20050 תל-אביב. או טלפן: 03-5611111

שם המזמין וכתובתו: ______

שם המשפחה | שם פרטי | רחוב | מס' בית | ישוב

אבקש לפרסם את המודעה הבאה ב"משומשוק" למשך שבוע ימים, החל מיום ______ / מיד עם קבלתה

שים לבו המחיר המבוקש חייב להופיע במודעה. המודעה עד 10 מלים בלבד. אל תשכח להוסיף למודעה את מספר הטלפון שלך!

מצ"ב צ'ק מס' ______ בנק ______ חתימה ______

— גזור ושלח —

לוח מעריב מכירה ושרותים לך על בטוח

ב־5 תשלומים!!! מערכות ספריאו בחלקים ופרדים

מקררים

★ משה מקררים ★ יצרן מקררים מסחרים לפי הזמנה חדרי קרור פרוסים

משלוחי מטען בינלאומיים

ניקיון ופוליש

"הדר" פוליש וניקוי שטיחים 03-591003 הבדקה קריסטלית

מודעפון 03/38 38 38 38

שרות מודעות טלפוני 24 שעות ביממה לבעלי כרטיסי אשראי

מחשבים

מיקרוסרויס ר"ג חשב מערכות ים מחשב תואם PCXT-AT

מתכות ומדליות

מכונות גלידה וברד

מכונות כביסה

מכונות כתיבה וחישוב

מכונות תפירה

מלגזות ושינוע

מערכות קול

כלי עבודה

כספות

כספות רהיטים ושות' קניה ★ מכירה משומשות חדשות ★ כולל הובלה ★

ברזות עצים

ליפורים

מוסכים

מוצרי בטון וגבס

מוצרי חשמל

מזגני אויר

מבצע מזגנים מפוצלים! קירור + חימום 2.5 כ"ס 2300 ש"ח כולל הרכבה סטנדרטית

★ "אלקטרון" ★ מכירה ★ קניה ★ שיפוץ מזגני אויר מבצע חורף הרכבת מערכת חימום למזגנים 250 ש"ח 03-827661

גל קור מיזוג אויר בע"מ מבצע: ליובל 30 השנה! ★ עד 19 תשלומים! ★ הנחות למזומן עד 125% ★ אלקטרה ★ אמקור ★ תדיראן ★ פרג' ★ מזגן מרכזי קטן!

"מרכז הפסנתרים" נאה להציג:

בפסנתרים אל תתפשר ואל תתפתה יעוץ ושירות מקצועי רק אצל ריקרד

"סלניק פסנתרים" איכות אמנות אחרות דיזנגוף 125 ת"א 03-220303

חדרי קרור זה "מינוס 5" 04-526579

ORION אם תזדה תוכל להרויח ORION פלזידה

★ עץ להסקה ★ אספקה לבית הלקוח בכל הארץ!!!

מחפירות

אספלט ארז מומחים לזיפות וסיוד גגות 03-803233, 03-846145

קבוצת "עדי" צוות מומחים לאיטום, זיפות וסיוד גגות

"בימוסית" זיפות וסיוד גגות בדיקה וייעוץ חינם 03-911669 - משרד

טל השחר קבלנים ויועצים לאיטום ובידוד זיפות וסיוד גגות ★ תפרי התפשטות ★ איטום: מקלטים קירות חלונות וסדקים ★ סדה ★ יצירת שיפועים בדיקה וייעוץ חינם 03-226647 03-5448375/6

חבר הסתדרות ושכיר אל תשלם יותר!!! 052-543202, 03-773214, 03-346069

ס"אוריתי" סחר בע"מ כסף מהיום להיום לבעל/ת הכנסה קבועה 03-317087

מבצע!!! הלוואות עד 15,000 ש"ח לעובדי מדינה וכוחות הבטחון 03-734133 03-722315

מקור ההלוואות הלוואות לשכירים קבועים

בתי אבות

גננים

דודי שמש וחשמל

הובלות

הלבשה והנעלה

הלוואות

ההלוואה הזולה ביותר לשכירים!!!

הלוואות לשכירים עד 36 חודשים בתנאים מצויינים (עד ערבים בלבד) המרכז לפיננסים והשקעות 03-622435-6 03-622450 דרך יפו ת"א 45, כבר המתנות, ת"א

אלום — עזי בע"מ הלוואות כנגד שיעבוד רכב או נכסים הלוואות לשכירים

★ מבצע ★ מתן הלוואות בתנאים נוחים עד 60 חודש 03-5560204

קבלן בניין! מחץ. זה בנוי בשבילך!

מודעת מחץ במדור מכירה ושרותים מביאה יותר לקוחות. יש הוכחות! אם יש לך הצעות מיוחדות (מבצעי הנחות, שרותים יחודיים, מוצרים חדשים) – יש לך דרך בדאית לפרסם. מודעת מחץ בלוח הארצי הגדול במדינה – יותר כח משיכה למודעה שלך.

טלפן עוד היום: ת"א 03-5611383, ירושלים 02-221151, חיפה 04-644526/8.

אתה תגלה שמעולם לא היה לך יותר משתלם לפרסם.

לוח מעריב הלוח הגדול במדינה.

ד' ושרותים

הובלות ★ אופנה ★ אומנות ★ אחיות רביקות ★ אמנות ★ אסטרולוגיה ★ באים ומטבעות ★ במוח ובידור

هكذا من الاصل

مكذا من الاحل

לך על בטוח לוח מעריב מכירה ושרותים/שידוכים

ד'

ציוד למסעדות

ציוד רפואי

ציוד תעשייתי

נשק ותחמושת

ידי מבצעי בע"מ

★ קורסי ידי
★ נשק ותחמושת
★ מוצרי עור
★ ציוד אופטי
★ סכיני BUCK

לפרטים: ידי מבצעי בע"מ.
חוצות: שער מחנות מס' 10 רמת החייל ת"א טלפון: 03-767141, 03-773299
בין השעות: 09:00-17:00.

(15288)

צילום

סירות וגלשנים

קורסים לצילום בשחור לבן וצבע

ציוד אמבטיות

"זאב"
חידוש אמבטיות בביתך בכל הארץ ובאחריות

"צ י ק י"
מספר 1 בישראל
ווי גלישה ועגלות

קבוצות רכישה

קורסים

ספרים

הזמנות משרד

3000 דולר
ויותר!!!
תוכל/י להרויח
לאחר קורס
צורפות ושיבוץ אצל
גבי המשבץ
שינקין 9, ת"א,
03-285863
הרצל 8, חיפה,
04-645770

עתיקות

רהיטים

ציוד ומכשירים

פאות

ציוד בנין

הפתעה...
דרך אחרת להכיר אנשים

שירותים

שרותי משרד

תכשיטים ושעונים

ספרים ועתיקות

שידוכים

7000

השכרה כללית

שעורים

חיים 03-370558
פיטוק נוצץ
פותחים וחותכים
בביתך/סלון

יש חדש בבתים!!
אולמי מוניטין

★
אולמות חדשים
★
★ לחתונות
★ בר-מצווה
★ ברית מילה
★ אירועים שונים
★ כשר למהדרין

חשמונאים 27 בת-ים (מגדל חשמונאים) טלפון: 03-868235
(9292)

★ פטום עולמי ★
סהיבואן
לצרכן

בת-זוג

"CHERE"
בילוי ברמה אחרת
יפה חסובה
ואינטליגנטית
תלווה ותפנק
אותך בכל עת
03-249326
03-248533
ת"א חיפה ירושלים.
(14272)

"א.ל." בתל-אביב ובנתניה דיילות/ים
ליווי ואירוח שיחות
הנייני ודיסקרטי

אורח מחו"ל?
חותם עסקה?
מסיבת רווקים?
בא לך להתפנק?
V.I.P
03-5464514
אמינות ודיסקרטיות!!

הכרויות

דול אסקורט
ליווי ובילוי

"זהי סוסייטי" —
סוכנות הליווי
האקסקלוסיבית!!!
03-224368

"PERSON"
תמיד ראשונים
הסוכנות שלנו מספקת
שרותי ליווי
ובילוי באחריות
הדרך הבטוחה בידך
שאל את מי שכבר היה.
03-5101331,
03-657566, 03-5101929

מאגר פנויים/ות איכותיים
ורציניים — גם לדתיים

נרשמו לנישואין

7050

לעשכת הרבנות
פעמי תש"ז

ניקי גאליס
כוכב נבחרת יוון,
אלופת אירופה בכדורסל,
ב-25 באוקטובר
ב"היכל הספורט"
ביד-אליהו, מול נבחרת
ישראל, בטקס בחירת
"ספורטאי השנה"
תשמ"ז של "מעריב"

לוח ירושלים

לוח ירושלים

במצפה בן
מעלה אדומים
החלה בנית
שלב ג'

דירות
1000

וילות ובתים
1050

4 חדרים ויותר
1300

3-3½ חדרים

דירות בשכונות

דירות לשכירה

בקשות דירות

החלפת דירות

דירות ברמה

2-2½ חדרים

משרדים

מכוניות
4000

מכוניות שיקאגו
קניה מכירה
תיווך והחלפה

88	אאודי 80 אומ'
88	ב.מ.וו. 316
88	סיאט איביזה מיוחדת
88	פיאט רגטה 1.3
88	סיטרואן 2.5 CX
87	מרצדס 200
87	ב.מ.וו. 316 אומ'
87	אאודי 80 מפוארת
87	ב.מ.וו. 316
87	פיאט אונו
86	פיאט אונו
86	מרצדס SE 300
86	אאודי 100
86	מרצדס 200
86	פורד סיירה אומ'
86	ב.מ.וו. 318 אומ'
86	אופל קורסה 1.2
85	מרצדס D 309
85	אופל אסקונה
85	פיאט 127 סטיישן
85	פיג'ו 505 אומ'
84	אופל רקורד אומ'
84	וולוו 345 אומ'
84	אאודי 80 אומ'
84	פיאט 127
84	וולוו סטיישן GLE
84	ב.מ.וו. 316
83	פיאט 131
83	ב.מ.וו. 315
83	אאודי 80 אומ'
83	פורד פיורה
83	מרצדס 190 מיוחדת
83	דייהטסו שרייד אומ'
82	רנו 18 אומ'
82	ביואיק סקיילרק מפוארת
82	סובארו 1.3
82	פורד פייסטה
82	פיג'ו 104
82	פורד סובארו
81	וולוו GL 244
81	פורד שברולט C 20
81	פיאט ריטמו 1.5
81	וולוו סטיישן GL
81	פונטיק בוניל
80	דודג' אספן
80	פולקסווגן גולף
80	ביואיק סקיילרק
79	ביואיק סנצ'ורי
79	סובארו סטיישן
79	רנו 18 אומ'
79	אולדסמוביל אומגה 6V
79	ב.מ.וו. 520 אומ'

רח' מקור חיים 33
02-721866, 02-717110,
02-710610, 02-714360
ירושלים
(19314)

אאודי
4020

אוטוביאנקי
4040

אופל
4080

אלפא רומאו
4120

אמריקאיות

דייהטסו
4260

וולוו
4300

מאזדה
4360

מוריס

מיצובישי

מיני מיינור
4460

מסחריות
4480

מרצדס
4500

סובארו
4560

סוזוקי
4580

סיאט
4620

סיטרואן
4640

פולקסווגן
4680

פורד
4700

פיאט
4720

פיג'ו
4740

מכירה ושרותים
5000

מציעים למכירה
5010

רנו
4820

אופנועים וקטנועים
4840

בריאות
5120

הלוואות
5240

וידאו-טייפ
5240

חקירות
5310

כלי נגינה
5390

צילום
5810

ציפוי אמבטיות
5820

קייטרינג
5660

רהיטים
5800

ריפוד ווילונות
5885

תריסים
6810

שידוכים
7000

בית"ר
7010

בת-זוג
7020

הכרויות
7030

קבלנים מציעים
1100

בונים ודירות גג
1055

שחם 81
הנדסה אזרחית בע"מ
בונה
ברח' שמשון
ברווחה ובאיכות גבוהה
דירות גן
קוטג'ים
ופנטהאוזים

לפרטים במשרד 04-337087 אחה"צ
ובמשרד המכירות 04-373497 ,06-574148
במבנה המשרד ברח' בית לחם 32
16:00-19:00

לוח חיפה

דירות
1000

וילות ובתים
1050

עסקים
2000

מרכזון קיות
בשכונה דתית
לאומית
במעלה אדומים

יש לך עסק למכשירי חשמל?
קח מחץ.
זה מתאים לך כמו שקע לתקע!

מודעת מחץ במדור מכירה, ושרותים
מביאה יותר לקוחות. יש הוכחות!
אם יש לך הצעות מיוחדות
(מבצעי הנחות, שרותים יחודיים,
מוצרים חדשים) - יש לך דרך כדאית לפרסם.
מודעת מחץ בלוח הארצי הגדול במדינה -
יותר כח משיכה למודעה שלך.
טלפן עוד היום:
ת"א 03-5611383,
ירושלים 02-221151,
חיפה 04-644526/8.
אתה תגלה שמעולם לא היה לך
יותר משתלם לפרסם.

לוח מעריב הלוח הגדול במדינה.

רחף 03/611001
24 שעות
שרות מודעות טלפוני
של
רחף
לבעלי כרטיסי אשראי

ניקי גאליס
כוכב נבחרת יוון,
אלופת אירופה בכדורסל
ב-25 באוקטובר
ב"היכל הספורט"
ביד אליהו, מול נבחרת
ישראל, בטקס בחירת
"ספורטאי השנה
תשמ"ז של "מעריב"

هكذا من الأصل

مكذا من الاحل

בקצרין, 4 + נוה + מלפון. (19293) 03-498524

ג'4 חדרים למכירה בכרמל. (25636)

3-3½ חדרים
1350

ביקוש דירות
1300

אדרת B.M.W

תערוכת דגמי B.M.W 88

בבית ימקא נצרת

25.10–24.10

בין השעות 10:00-20:00

04-725297/8

(26482)

עסקים
2000

חנויות
2200

משרדים
2250

מבני תעשיה
2300

מגרשים
2350

מכוניות
4000

אאודי
4020

אוטוביאנקי
4040

אופל
4080

אלפא־רומאו
4120

אמריקאיות
4140

ב.מ.וו.
4160

דייהטסו
4240

וולוו
4300

מנדרים
4360

לנציה
4420

מסחריות
4460

מרצדס
4500

מציאות
4510

סובארו
4560

סוזוקי
4600

סיאט
4620

פולקסוואגן
4680

פורד
4700

פיאט
4720

2-2½ חדרים
1400

1-1½ חדרים
1450

דירות בשכר חודשי
1500

דירות מרוהטות
1550

דירות בדמי־מפתח
1600

ביוזו
4540

רנו
4820

אופנועים וקטנועים
4840

אביזרים לרכב
4860

שירותי רכב ומוסכים
4880

מכירה ושרותים
5000

משומשוק
5015

סדור זה מיועד למכירת חפצים שמחירם הכולל עד 750 ש"ח. מחיר הפריט חייב להופיע בתוך המודעה. כל מודעה מתפרסמת שבוע ימים ברציפות. מחיר מודעה (עד 10 מילים) 20 ש"ח כולל מע"מ.

מציאות למכירה
5080

אומנות
5080

בריאות
5120

הובלות
5195

חיות בית
5270

חימום והסקה
5290

חקלאות
5328

כלי נגינה
5300

ריהוט
5400

מוצרי חשמל
5420

מחשבים
5440

מכשירי כתיבה
5460

משרדות קול
5470

מצבות
5480

עתיקות
5540

פרוטות
5500

שטיחים
5505

תמונות
5550

שידוכים
7000

לוח נתניה

דירות
1000

3-3½ חדרים
1350

דירות בשכר חודשי
1500

דירות מרוהטות
1550

עסקים
2000

להשכרה חדר במשרד מסודר ברחוב המסחר הצרב. 03-332574 (22623)

לוח אשדוד

דירות
1000

2-2½ חדרים

3-3½ חדרים

4 חדרים ויותר

דירות מרוהטות

לוח באר שבע

4 חדרים ויותר
1300

3-3½ חדרים

2-2½ חדרים

מכירה ושירותים
5000

מודעות ללוח מעריב מתקבלות בסניף מעריב בבאר שבע כל יום מ־08:00 עד 13:00, מ־17:00 עד 19:00, רחוב קק"ל 90 באר שבע. 057-78029, 057-31772 (23125)

הכל נשאר במשפחה...

דרך אמינה, מכובדת וצנועה להכיר בני זוג רציניים לנישואין!

פנה/י לאלי שלוש

סדרן משפחתי, מיסי, אמין, בעל קשרים ומאגר פניות/ות איכותיים ומשכילים.

לשדוכך בבית גם בשבת

03-990507, 03-991949

לקבלת מודעות לוח מעריב ומשפחתיות 24 שעות ביממה

885-885

על כרטיסי אשראי בלבד

ספרית מעריב

הופיע

כרך נוסף

"ילקוט הצמחים"

מאת: נסים קריספיל

כל מה שרצית לדעת על:
צמחי הרפואה, תיאור, פולקלור, מתכונים בלעדיים ותעשיית שדה.

להשיג בחנויות ובספריות מעריב:
תל־אביב, דרך פ"ת 72 א', טל': 03-332211
חיפה, בר־יהודה 29, טל': 04-523689
באר־שבע, קק"ל 90, טל': 057-74850

ספרים מבית טוב — ספרית מעריב

מודעות משפחתיות מתקבלות יום יום עד חצות (24.00)

בבית מעריב.
רח' קרליבך 2, תל־אביב
ובטל' 03-439111

כל המעונינים בגיור

יפנו בכתב אל:

ברית ידידי הגר, תל־אביב, ת.ד. 3333

בואו להיפרד ממיקי ברקוביץ

ב־25 באוקטובר ב־8 בערב ביד־אליהו, ייפרד הכדורסלן מספר 1 של ישראל מהנבחרת הלאומית במשחק בין־ארצי חגיגי בין

נבחרות יוון (אלופת אירופה) וישראל

במסגרת

טכס בחירת "ספורטאי השנה" של "מעריב"

בחסות סגן ראש הממשלה ושר החינוך והתרבות,

מר יצחק נבון

בעל עסק!

קח מחץ...הרווחיות חוגגת!

מודעת מחץ במדור מכירה ושרותים מביאה יותר לקוחות. יש הוכחות!
אם יש לך הצעות מיוחדות
(מבצעי הנחות, שרותים ייחודיים,
מוצרים חדשים) – יש לך דרך כדאית לפרסם.
מודעת מחץ בלוח הארצי הגדול במדינה –
יותר כח משיכה למודעה שלך.
טלפן עוד היום:
ת"א 03-5611383,
ירושלים 02-221151,
חיפה 04-644526/8.
אתה תגלה שמעולם לא היה לך
יותר משתלם לפרסם.

לוח מעריב הלוח הגדול במדינה.

מעריב

יעץ

דרו

לחו

חתום למענכ

הנוער הישרא

חשוב על ד

אתה

אתה

אתה

אתה

ואתה

השבועון לצעירים

מעריב לנוער

35% הנחה מיוחדת

פרס אישי **חינם** לכל מנוי

יש לך דרך יותר טובה לחנך את ילדיך?

השבועון לצעירים

מעריב לנוער

חתום למענם על שבועון הנוער הישראלי

חשוב על היתרונות:

- אתה נותן לילדך עתון חינוכי, מרתק ומומלץ.
- אתה נהנה מהנחה ממשית של 35%
- אתה מקבל את השבועון לביתך בדואר מדי שבוע ללא תשלום נוסף.
- אתה מקבל חינם את הירחון "פופ 87'"
- ואתה תקבל פרס אישי חינם – ספר יפהפה במתכונת אלבומית.

אולם הפרס העיקרי יגיע לביתך מדי־שבוע: עתון גדול, יפה, חינוכי ומומלץ, הכולל חומר־עזר ללימודים.

גזור, מלא ושלח עוד היום

השבועון לצעירים מעריב לנוער

תלוש חתימה

מספר המנוי במקרה של מנוי קיים

☐ מנוי חדש
☐ חידוש מנוי קיים

לכ' מחלקת המנויים,
"מעריב לנוער", ת.ד. 20037 תל־אביב 61200

הריני מעביר לכם צ'ק/המחאת דואר על סך –.75 ש"ח כדמי מנוי לשנה אחת על "מעריב לנוער" כולל אריזה ודמי משלוח הפרס לביתי.
(המחיר כולל מע"מ).

שם המשפחה:..............................

שם פרטי:..............................

כתובת:..............................

ור/ב"ש

ספרית מעריב
הופיע כרך נוסף "ילקוט הצמחים"

מודעות משפחתיות מתקבלות יום יום עד חצות

כל המינונים
ברית ידידי

להיפרד
ברקוביץ

וישראל
ספורטאי השנה" "מעריב"
יזק נבון

הרווחיות חוגגת!

וח הגדול במדינה

هكذا من الاصل

هكذا من الاصل

"חיש גד אלפא"

נשארו רק עוד 10 מכוניות

זכית כבר באלפא ספיידר ספורט?

10 זוכים מאושרים שגרדו חיש גד כבר קבלו את מכונית חלומותיהם אתה יכול להצטרף אל:

גיורא מנור מרמת הגולן	דוד מנור מעכו
יחזקאל כהן מגבעת אולגה	יורם חלפון מכרמיאל
יוסי שורץ ממושב פטיש	סולומון באם מבת ים
זאיס עטיה מכפר חרוצים	ארסל חדד מצפת
חאלד מחמוד מתברון	פנחס פולובציק מחיפה

על קו הזינוק נותרו 10 מכוניות נוספות שמחכות לזוכים.
אם לא תזכה היום אולי תזכה מחר ואולי מישהו כבר מגרד עכשיו את האלפא שלו?

גרד וזכור - עדיין לא מאוחר.

יחידת הפרסום

אלפא ספיידר. הכי משתלם. בלי לשלם.